کتابخانهٔ مجلس شورای اسلامی

جمهوری اسلامی ایران

کتاب مصباح المتهجد شیخ طوسی

مؤلف

مترجم

شمارهٔ قفسه ۲۰۳ طوسی

شماره ثبت کتاب ۳۲۳۵

فلمونیا ۶۹۶۵

کتابخانهٔ مجلس شورای اسلامی

جمهوری اسلامی ایران

کتاب مصباح المتهجدین شیخ طوسی

مؤلف

مترجم

شماره ثبت کتاب ۶۳۲۳۵

شمارهٔ قفسه ۲۰۳ طوسی

فلمونیا ۶۹۶۵

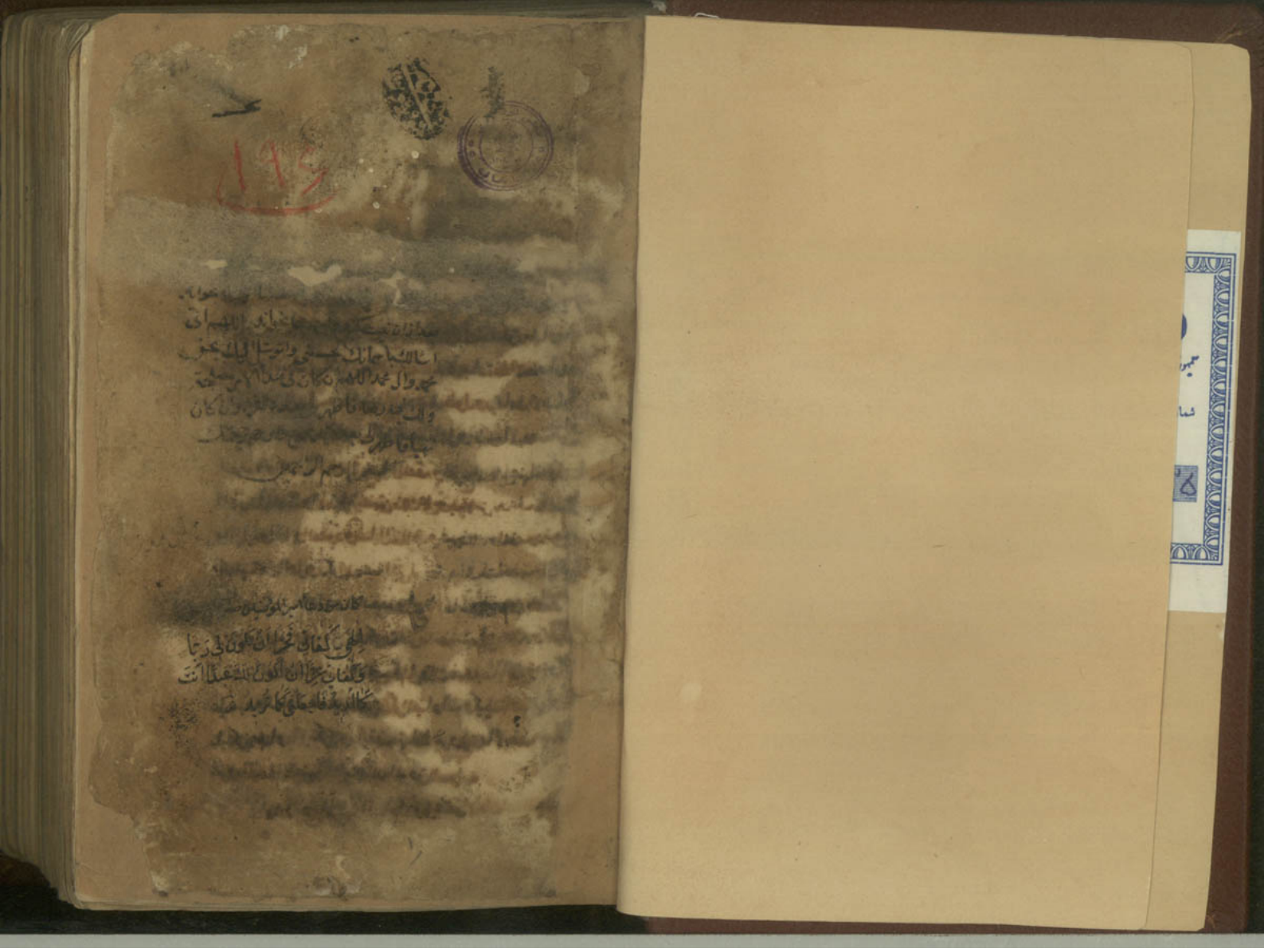

٢٠٣٥
٤٣٢٣٥

وسلم تسليما [illegible]

يتكرر واضيف اليها الادعية المختارة عند كل عبادة على الاختصار

التطويل والاسهاب فان استيفاء الادعية يطول وربما مله الانسان

تضجر منه واسوق ذلك سياقة يناسب العمل واذكر ما لا بد منه من

الفقه دون بسط الكلام في مسائل الفقه وتفريع المسائل عليها فانا كتبنا

المجموعة في الفقه والاحكام [illegible] والاخر يدعه على حاله

والنهاية والجمل والعقود [illegible] الخلاف وغير ذلك والمقصود

الكتاب مجرد العمل وذكر الادعية التي لم نذكرها في كتب الفقه فان كثيرا

من اصحابنا ينشط للعمل دون التفقه وبلوغ الغاية وفيهم من يقصد [illegible]

وفيهم من يجمع بين الامرين فيكون لكل طائفة منهم شيء يعتمدونه

اليه ويتالون بغيتهم منه وانا يحكم الى ذلك مستعينا بالله وتوكلا

عليه بعد ان اذكر فصلا يتضمن ذكر العبادات وكيفية اقسامها وما

تاكد منها وما لا تاكد وما يتفق منها على شروط وما لا يتفق منها

شروط ليعلم الغرض بالكتاب والله الموفق للصواب

بيان عبادات الشرع على اقسام الاولى يختص الابدان الثانية تختص

بالاولى كالصلوة والصوم الثانية كالزكوة

والثالثة كالحج والجهاد وتنقسم هذه العبادات

بما يتكرر في كل يوم والثاني يتكرر في كل سنة والثالث يلزم

مرة فالذي يتكرر في كل يوم الصلوات الخمس والذي يتكرر في كل

سنة فالصوم والزكوة والذي يلزم في العمر مرة فالحج الاخر فاما الجهاد فلا

يجب الا عند وجود الامام العادل وحصول شرائطه وانما يجب عند الحاجة

اليه وحسب ما يدعو اليه الامام وتنقسم هذه العبادات قسمين اخرين احدهما

مفروض والاخر مسنون فالمفروض منها على ضربين احدهما مفروض باصل

الشرع من غير سبب كالصلوات الخمس وصوم شهر رمضان وزكوة المال وحجة

الاسلام والاخر يجب عند السبب مثل النذور والعهود وغير ذلك والمسنون

ايضا على ضربين احدهما مرتب باصل الشرع والاخر مرغب فيه على الجملة فما هو

مرتب باصل الشرع كنوافل الصلوة في اليوم والليلة المرتبة وصوم الايام المرغبة

فيها وغير ذلك والاخر كالصلوات المرغبة فيها مثل صلوة التسبيح وغير ذلك

وكالترغيب في الصوم والصدقة على الجملة والحث على الحج المتطوع به وقد تعرض

اسباب كوجوب صلوات مخصوصة واجبات ومندوبات فالواجبات منها

كالصلوة على الاموات وصلوة العيدين وصلوة الكسوف على ما ذهبت اليه

اصحابنا في كونها مفروضة والمندوب كصلوة الاستسقاء فانها تستحب عند

جدب الارض وقحط الزمان وانا انشاء الله اذكر جميع ذلك على وجه الاختصار

واعلم ان هذه العبادات بعضها اكد من بعض فاكدها الصلوة لانها لا تسقط

الا بزوال العقل والعارض كالحيض في النساء وقد تسقط باقي العبادات عن

كثير من الناس فلذلك تقدم الصلوة على باقي العبادات فاما الزكوة والحج

فقد يخلو اكثير من الناس منها عمن لا يعلم النقصان

قد يسقط عمن به فساد المزاج والعطاش الذي لا يرجى زواله والمريض

لا يقدر عليه ولا يسقط عن واحد من هؤلاء الصلوة بحال الصلوة لها بقدر

وشروط لا تتم الا بها فلا بد من ذكرها اعني الطهارة وستر العورة والقبلة

ومعرفة الوقت واعداد الصلوة وما يتخذ للصلوة من المكان

والباس وانا ابين ذلك على انفراده ان شاء الله

الطهارة على ضربين طهارة الماء وطهارة التراب فطهارة

بالماء على ضربين احدهما [illegible]

البول والغايط والريح والقيء والغالب على السمع والبصر وكل ما ازال العقل

من مسكر او جنون او اغماء وغير ذلك والجنابة والحيض والاستحاضة والنفاس

ومس الاموات من الناس بعد موتهم بالموت وقبل تطهيرهم بالغسل

الموجب للغسل خمسة اشياء من هذه الاشياء والجنابة والحيض والنفاس

والاستحاضة على بعض الوجوه ومس الاموات من الناس على ما ذكرناه

فاما الوضوء له مقدمات وهو انه اذا اراد ان يخلي لقضاء الحاجة والدخول

الى الخلاء فليغط رأسه ويدخل رجله اليسرى قبل اليمنى ويقول بسم الله

اعوذ بالله من الرجس النجس الخبيث المخبث الشيطان الرجيم واذا قضى الحاجة

فلا يستقبل القبلة ولا يستدبرها ولا يستنجي بالبول ولا

الشمس ولا القمر ولا [illegible] ولا يطرح بيانه في الهواء ويتجنب

المواضع والشوارع ومواضع الورود والظل وتحت الاشجار المثمرة ولا يبول

ولا يتغوط في الماء الجاري ولا الراكد ولا [illegible] الاكل والشرب عند الحدث و

التوالي والكلام الا بذكر الله فيما بينه وبين نفسه او تدعوه الى ذلك ضرورة

فاذا فرغ من حاجته فليستنج فرضا ايجابا وليستنج بثلاثة احجار وان غسل

الموضع كان افضل وان جمع بين الحجارة والماء كان افضل وان اقتصر على

الحجارة اجزاه فاما مجرى البول فلا يجزي غير الماء مع القدرة عليه وكل ما

ازال العين من خرقة او مدرة او تراب قام مقام الحجارة ولا يستنج

باليمين مع الاختيار ويقول اذا استنجى اللهم حصن فرجي واستر

عورتي وحرمها على النار [illegible] لما يقربني منك يا ذا الجلال

والاكرام ثم يقوم من موضعه ويقرب يده على بطنه ويقول الحمد لله

الذي [illegible] وعافاني من البلوى

فاذا اراد الخروج من الموضع الذي تخلى فيه اخرج رجله اليمنى قبل

اليسرى فاذا اخرج قال الحمد لله الذي اعزني لذته وابقى في جسدي

قوته واخرج عني اذاه يا لها نعمة يا لها نعمة يا لها نعمة لا يقدر القادرون

قدرها اذا اراد ان يتوضأ وضع الاناء على يمينه ويقول اذا نظر الى الماء

اللهم اجعله الذي جعل الماء طهورا ولم يجعله نجسا ثم يغسل يده من البول

والنوم مرة قبل ان يدخلها الاناء ومن الغايط مرتين ومن الجنابة

ثلاثا ثم يأخذ كفا من الماء فيمضمض به ثلث مرات سنة واستحبابا

ويقول اللهم لقني حجتي يوم القاك واطلق لساني بذكرك ثم يستنشق

ثلاثا ايضا سنة واستحبابا ويقول اللهم لا تحرمني طيبات الجنان

واجعلني ممن تدخلهم ريحانها وروحها وريحانها ثم يأخذ كفا من الماء

فيغسل بها وجهه من قصاص شعر الرأس الى منابت شعر اللحية طولا

وما دارت عليه الوسطى والابهام عرضا وما خرج من ذلك فلا يجب غسله

ولا يلزم تخليل شعر اللحية ويكفي امرار الماء عليها الى ضحاضح اللحية وما زاد

ادخالها سنة مؤكدة

بعد بردهم

رزقتني ما اعتدت به

غير واجب اتصال الماء اليه

عليه لا يجب ويقول اذا غسل وجهه اللهم بيض وجهي بنور [illegible]
الوجوه ولا تسود وجهي يوم تبيض فيه الوجوه وغسل الوجه فريضة
واحدة فريضة والثانية سنة وما زاد عليه غير مجزي ويكره تكلف غسل
ذراعه الايمن من المرفق الى اطراف الاصابع ويستوعب غسل جميعه
يبتدي من المرفق وينتهي الى الاصابع ويقول اذا غسل يده اليمنى
اللهم اعطني كتابي بيميني وحاسبني حسابا
يسيرا وغسل اليسرى فريضة [illegible] ان
تكلف غير مجزي ويستحب للرجل ان يدلك [illegible]
ثم يغسل يده اليسرى على هذا الوجه [illegible]
ويقول اللهم لا تعطني كتابي بشمالي ولا [illegible]
واعوذ بك من نفخات الشيطان [illegible] ما بقي في يده من الندى ويمسح
رأسه مقدار ثلاث اصابع مضمومة ويقول اللهم غشني برحمتك و
بركاتك وعفوك ولا يكره مسح الرأس بحال [illegible]
على رؤس اصابعها ويمسح الى الكعبين وهما الناتئان في وسط القدم
ببقية النداوة ايضا مرة واحدة من غير تكرار ويقول اللهم ثبتني
قدمي على الصراط يوم تزل فيه الاقدام واجعل سعيي فيما ترضاه
[illegible] الجلال والاكرام فاذا فرغ من وضوئه قال الحمد لله رب العالمين
[illegible] الاستغفار [illegible] الشهادتين
لكل شيء من ذلك [illegible]
الجنابة [illegible] ان ينال الماء الدافق على كل حال في
النوم واليقظة بشهوة وغير شهوة وفي كل حال [illegible] كان او امرأة [illegible]

يديه

الجماع

بالجماع في الفرج حتى يغيب الحشفة [illegible] او انزل او لم ينزل وحكم المرأة في ذلك
مثل حكم الرجل سواء ومتى حصل جنبا فلا يجوز له دخول شيء من المساجد الا
عابر سبيل عند الضرورة ولا يصح فيها شيء مع الاختيار ولا يمس كتابة
المصحف ولا شيئا فيه اسم من اسمائه تعالى واسماء انبيائه وائمته ويجوز له قراءة
القرآن الا العزائم الاربع فانه لا يقرأ منها شيئا على كل حال ويكره له ان ياكل
ويشرب الا عند الضرورة وبعد ذلك يتمضمض ويستنشق ويكره له النوم
الا بعد ان يتوضأ ويكره له الخضاب فاذا اراد [illegible] فالواجب على الرجل
ان يستبري بنفسه [illegible] ليس ذلك واجب على النساء ويستحب ان
يغسل فرجه ويتبع المواضع التي اصابها شيء من النجاسة ثم يغسل يده ثلاث
مرات [illegible] ويتوضأ للغسل اذا اراد الغسل ويقصد بذلك استباحة
الصلاة [illegible] رفع حكم الجنابة ويستحب ان يقدم المضمضة والاستنشاق
وليس بواجبين ثم يبتدي فيغسل راسه جميعه ويوصل الماء الى جميع اصول
شعره ويميز الشعر بالماء ويخلل لحيته بالماء [illegible] ثم يغسل جانبه الايمن
مثل ذلك ثم يغسل الجانب الايسر مثل ذلك ويمر يده على جميع بدنه حتى لا يبقى
[illegible] الا ويصل الماء اليه [illegible] ما يجري من الماء ما يكون به غاسلا
[illegible] الاسباغ [illegible] فاذا فرغ من غسله ويستحب ان يقول عند الغسل اللهم طهر
قلبي [illegible] وقوني على طاعتك واجر على لساني مدحتك والثناء عليك
اللهم [illegible] شفاء ونورا لما تشاء من كل شيء قدير ويكره له
الخضاب والترجيل [illegible] الجنابة [illegible] الدم الاسود الخارج
بحرارة ويتعلق به [illegible] فاذا رأت هذا الدم

١٤

فانه يحرم عليها الصوم والصلوة ولا يجوز لها دخول المساجد الا لعابر سبيل
ولا يصح الاعتكاف ولا الطواف ويحرم على زوجها وطيها فان وطئها كان عليه
عقوبة ويلزمه كفارة ولا يجوز لها قراءة العزائم ويجوز لها قراءة ما عداها
ولا يصح طلاقها ويجب عليها قضاء الصوم دون الصلوة ويكره لها مس المصحف
ويحرم عليها مس كتابة القران ويكره لها الخضاب واقل الحيض ثلثة ايام
واكثره عشرة وما بينهما احسب العادة فاذا لم ينقطع عنها الدم بعد العشرة ايام
كان حكمها حكم الاستحاضة وان رات اقل من ثلثة ايام كان استحاضة
فان انقطع بعد الثلثة وقبل العشرة صلت ثلثة ايام وكفرت عما فرطت
مما لزمها فهي بعده حايض وان خرجت نفسها كان عليها الغسل وكيفية غسلها
مثل غسل الجنابة سواء ويزيد عليها وجوب تقديم الوضوء على الغسل ويصح
لها الدخول في الصلوة واما المستحاضة فهي التي يستمر بها الدم الاصفر البارد
او راءت الدم بعد العشرة من ايام الحيض والنفاس ولها ثلثة احوال
ان راءت الدم قليلا وهو ما لا يظهر على القطنة اذا احتشت به فعليها
تجديد الوضوء وتغيير القطنة والخرقة عند كل صلوة فان راءت اكثر من ذلك
وهو ان يظهر من الجانب الاخر ولا يسيل فعليها غسل بالنية للصلوة
وتجديد الوضوء وتغيير القطنة والخرقة لباقي الصلوات وان راءت اكثر من ذلك
وهو ان يسيل من تلك القطنة فعليها ثلثة اغسال في اليوم والليلة غسل للظهر
والعصر تجمع بينهما وغسل للمغرب والعشاء الاخرة تجمع بينهما وغسل لصلوة الليل
وصلوة الغداة تجمع بينهما ويجوز لها صلوة الغداة وحدها ان لم تصل صلوة الليل
وحكم المستحاضة حكم الطهر يوم واحد اذا فعلت ما تفعله المستحاضة يحرم عليها
ما يحرم على الحايض بحيله واما النفساء فهي التي ترى الدم عند الولادة فاذا

منها م

الايام م

ايام م

من القطنة م

دار

رات سلاة الدم بعد ذلك كان حكمها حكم الحايض سواء في جميع ما ذكرنا من
المحرمات والمكروهات واكثر ايام النفاس عشرة ايام وروي ثمانية
عشر يوما والاول احوط وليس لقليله حد يجوز ان يكون ساعة وترى
الطهر بعد ذلك فليس لها الغسل والصلوة فصل في ذكر الاغسال المسنونة
الاغسال المسنونة ثمانية وعشرون غسلا غسل يوم الجمعة وليلة النصف
من رجب ويوم السابع والعشرين منه وليلة النصف من شعبان واول
ليلة من شهر رمضان وليلة الفطر منه وليلة سبع عشرة منه وليلة تسع
عشرة وليلة ثلث وعشرين وثلث وعشرين منه وليلة الفطر ويوم الفطر و
يوم الاضحى وغسل الاحرام وعشر وجوه لحرم وعند دخول المسجد الحرام
ودخول الكعبة ودخول المدينة ودخول مسجد النبي صلى الله عليه واله وعند
زيارة النبي وعند زيارة الائمة عليهم السلام ويوم الغدير ويوم المباهلة
وغسل الاستحاضة وغسل المولود وغسل قاضي صلاة الكسوف واذا احترق القرص
كله وتركه متعمدا وعند صلاة الحاجة وعند صلاة الاستخارة فصل في
ذكر احكام الماء الماء على ضربين مطلق ومضاف فالمطلق على ضربين
جار وواقف فالجاري ما لم تغيره النجاسة تغيرا احد
اوصافه من لونه او طعمه او رايحته والواقف على ضربين ماء الابار وماء
غير الابار فماء الابار طاهر مطهر ما لم تقع فيه نجاسة فاذا حصل فيها شيء
من النجاسة نجست ولا يجوز استعمالها قليلا كان ماؤها او كثيرا غير انه يمكن
تطهيرها بنزح كلها او بعضها وقد ذكرنا تفصيل ذلك في النهاية والمبسوط وغير
ذلك من كتبنا وماء غير الابار على ضربين قليل وكثير فالقليل ما نقص عن كر
والكثير ما بلغ كرا فاما ذا بلغ وذكرنا كان قدره الف رطل عراقي رطل بالعراقي

حصل

فاذا

اوكان قدره ثلثة اشبار ونصف طولا في عرض فهي كر فان كان اقل من
كر فانه ينجس بما يقع فيه من النجاسة على كل حال ولا يجوز استعماله بحال وما
كان كرا فصاعدا فانه لا ينجس بما يقع فيه من النجاسة الا ما غير احد اوصافه
اما لونه او طعمه او رائحته واما المضاف من المياه فهو كل ماء يضاف الى اصله
او كان مرقة نحو ماء الورد وماء الخلاف وماء البقلو وغير ذلك فاهذه
صورته لا يجوز استعماله في الوضوء والغسل وازالة النجاسة ويجوز استعماله
فيما عدا ذلك ما لم يقع فيه نجاسة فاذا وقعت فيه نجاسة فلا يجوز استعماله
بحال قليلا كان او كثيرا **فصل في ذكر التيمم ولحكامه** التيمم هو الطهارة
بالتراب ولا يجوز التيمم الا مع عدم الماء او عدم ما يتوصل به الى استعماله من آلة
ذلك او ثمنه او الخوف من استعماله اما على النفس او المال ولا يصح التيمم
الا عند تضيق وقت الصلاة ولا يصح التيمم ايضا الا بما يسمى ارضا على الاطلاق
ويكون طاهرا من تراب او مدر او حجر واذا اراد التيمم فان كان عليه وضوء
ضرب بيديه على الارض دفعة ثم ينفضهما وامسح بهما من قصاص الشعر الراس
الى طرف انفه ويمسح بيده اليسرى ظهر كفه اليمنى من الزند الى اطراف الاصابع
ويمسح بيده اليمنى ظهر كفه اليسرى من الزند الى اطراف الاصابع وان كان
عليه غسل ضرب بيديه ضربتين امسح بهما الوجه والاخرى امسح بيديه جميعا
واحدة وكلما نقض الوضوء نقض التيمم سواء وينقضه ايضا التمكن من
استعمال الماء وكلما يستباح بالوضوء يستباح بالتيمم واحد **فصل في**
ذكر ما يجب ازالته من النجاسات وما لا يجب لا يصح الدخول في الصلاة
مع نجاسة على الثوب او البدن الا بعد ازالتها والنجاسة على ضربين ضرب يجب ازالة
قليله وكثيره وذلك ثمان الميتة والاسحاضة والفضلات والخمر وكل شراب

مسكر

مسكر والفضلات من كل حيوان والبول والغايط من الادمي وكل ما
لا يؤكل لحمه وطايره وكل لحمه فلا باس ببوله وذرقه وروثه الا ذرق
الدجاج خاصة فانه نجس والضرب الاخر ما يجب ازالته
اذا كان في سعة درهم وهو بلة الدماء من كل حيوان والضرب الاخر لا
ازالة قليله ولا كثيره بل هو معفو عنه نحو دم البق والبراغيث ودم السمك
ودم الدمامل اللازمة والجراح الدامية وما لا يمكن التحرز منه ويجب غسل
الاناس ونوع الكلب خاصة والخنزير بتراب وكذلك التراب وسؤر
الهر نجس بالتراب وكل ما ليس فيه دم فليس بنجس كالذباب والجراد
والخنافس وبزاق العقرب والوزغ وماله نفس سائلة نجس بالموت و
يفسد الماء بموته فيه والاوان لا يفسده ويغسل الاناء من الخمر وموت
الفارة فيه سبع مرات **فصل في ذكر غسل الميت وما يتعلق به من الاحكام**
يستحب للانسان الوصية والا يخل بها فانه روي ما ثبتني الا يبيت الانسان
الا وصيته تحت راسه وقد اكد ذلك في حال المرض ويحسن وصيته و
يخلص نفسه فانه يكون بين التبعات من حقوقه ومظالم العباد فقد
روي عن النبي صلى الله عليه وآله انه قال من لم يوص عند موته كان ذلك نقصا
في مروته قالوا يا رسول الله وكيف الوصية قال اذا حضرته الوفاة
واجتمع الناس عنده فليقل اللهم فاطر السموات والارض عالم الغيب و
الشهادة الرحمن الرحيم الى اشهد انك انت الله لا اله الا انت وحدك
لا شريك لك وان محمدا عبدك ورسولك وان الساعة آتية لا ريب
فيها وانك تبعث من في القبور وان الحساب حق وان الجنة حق والنار
وعدة فيها من النعيم من الماء كلا والمشروب والنكاح حق وان النار حق

اولاهن
نجس
الاموات
وذكر الوصية وما يتعلق بها
اليه
باعث
وعد

وأن الإيمان حق وأن الدين حق كما وصفت وأن الإسلام كما شرعت
وأن القول كما قلت وأن القرآن كما انزلت وأنك أنت الله الحق المبين
وأني أعهد إليك في دار الدنيا أني رضيت بك ربا وبالإسلام دينا وبمحمد
النبي صلى الله عليه وآله نبيا وبعلي وليا وبالقرآن كتابا وأن أهل بيت نبيك عليه وعليهم
السلام أئمتي اللهم أنت ثقتي عند شدتي ورجائي عند كربتي وعدتي
عند الأمور التي تنوبني وأنت وليي نعمتي وإلهي وإله آبائي صل على محمد
وآله ولا تكلني إلى نفسي طرفة عين أبدا وأنس في قبري ومشيي
إلى عندك عهدا يوم القيامة مشهورا هذا عهد الميت يوم يوصي
بحاجته والوصية حق على كل مسلم قال أبو عبد الله عم وتصديق ذلك
في سورة مريم قول الله تبارك وتعالى لا يملكون الشفاعة إلا من
اتخذ عند الرحمن عهدا وهذا هو العهد وقال النبي صلى الله عليه وآله لعلي عم تعلمها
أنت وعلمها أهل بيتك فإنه جبرئيل عم قال النبي عم علمنيها جبرئيل عم نسخة
الكتاب الذي يكتب عند الجريدة مع الميت يقول قبل أن يكتب بسم الله
الرحمن الرحيم أشهد أن لا إله إلا الله وحده لا شريك له وأشهد أن محمدا
عبده ورسوله وأن الجنة حق وأن النار حق وأن الساعة آتية
لا ريب فيها وأن الله يبعث من في القبور بسم الله الرحمن
الرحيم شهد الشهود المسمون في هذا الكتاب أنكم يا ملائكة الله عز وجل
فلان بن فلان وبذكر اسم الرجل شهدتهم واستودعتهم وأقرأتهم
أني أشهد أن لا إله إلا الله وحده لا شريك له وأن محمدا عبده ورسوله
وآله خير جميع الأنبياء والرسل عم وأن عليا ولي الله وإمامه وأن
الأئمة من ولده أئمة وأن أقدمهم الحسن والحسين وعلي بن الحسين ومحمد

ولي

علي وجعفر بن محمد وموسى بن جعفر وعلي بن موسى ومحمد بن علي وعلي بن محمد
والحسن بن علي والقائم الحجة عليهم السلام وأن الجنة حق وأن النار
حق وأن الساعة آتية لا ريب فيها وأن الله يبعث من في القبور وأن
محمدا صلى الله عليه وآله رسوله جاء بالحق وأن عليا ولي الله والخليفة من بعد رسول
الله صلى الله عليه وآله ومستخلفه في أمته مؤديا لأمره تبارك وتعالى وأن فاطمة بنت
محمد رسول الله صلى الله عليها وابنيها الحسن والحسين ابنا رسول الله صلى الله عليه وآله سيدا
شباب أهل الجنة وقائدا الرحمة وأن عليا ومحمدا وجعفرا وموسى وعليا
ومحمدا وعليا وحسنا والحجة عليهم السلام أئمة هداة مهديون وأنهم أدلاء إلى
الله عز وجل وحجة على عباده ثم يقول للشهود أفلان بن فلان وأفلان
المسمين في هذا الكتاب أشهدوا على هذه الشهادة حتى تلقوني بها
عند الحوض ثم يقول الشهود يا فلان نشهد لك بذلك والشهادة والإقرار
والإخاء وموعدك عند رسول الله صلى الله عليه وآله وعليك السلام ورحمة الله
وبركاته ثم تطوى الصحيفة وتطبع وتختم بخاتم الشهود وخاتم الميت
وتوضع عن يمين الميت مع الجريدة وتكتب الصحيفة بكافور وعود
على جهة غير مطيبين إن شاء الله وبه التوفيق وصلى الله على سيدنا محمد
النبي وآله الأخيار وسلم تسليما وينبغي إذا حضر الموت أن يستقبل
بباطن قدميه القبلة ويكون عنده من يقرأ القرآن سورة يس والصافات
ويذكر الله تعالى ويلقن الشهادتين والإقرار بالأئمة صلوات الله عليهم واحدا واحدا
ويلقن كلمات الفرج وهي لا إله إلا الله الحليم الكريم لا إله إلا الله العلي
العظيم سبحان الله رب السموات السبع ورب الأرضين السبع وما
فيهن وما بينهن وما تحتهن ورب العرش العظيم والحمد لله رب العالمين
وما فوقهن

والصلاة على محمد وآله الطاهرين ولا يحفر جنبه ولا حايض واذا قضى
نحبه غمض عيناه ومدت يداه ويطبق فوه وتمد ساقاه ويشد لحيه
ويوخذ في تحصيل الكفاية فيحصل من الاكفان المفروضة ثلث قطع مئزر
وقميص وازار ويستحب ان يضاف الى ذلك حبرة يمنية وازار اخر وخرقة
خامسة تشد بها الفخذان ووركه ويستحب ان يجعل له عمامة زايدة على ذلك
يحصل له [illegible] الذي لم تمسه النار وافضلها وزن ثلاثة
[illegible] اربعة مثاقيل واقله وزن درهم وان
تعذر [illegible] ان يكتب على الاكفان كلها ولان يشهد ان لا اله
الا الله وحده [illegible] وان محمدا رسول الله وان عليا امير المؤمنين
من ولده واحد اوصيا [illegible] الهدى الابرار ويكتب ذلك بتربة الحسين ع او بالماء
ولا يكتب بالسواد ويغسل الميت ثلاثة اغسال اولها بماء السدر والثاني بماء
الكافور والثالث بماء القراح وكيفية غسله مثل غسل الجنابة سواء
بدا اولا فيغسل بالميت ثلاث مرات ثم يجنبه بقليل من الاشنان ثلاث
مرات ثم يغسل راسه بشوبة السدر ثلاث مرات ثم جانبه الايمن ثم جانبه
الايسر مثل ذلك ويمر يده على جميع جسده كل ذلك بماء السدر ثم يغسل الاوانى
ويطرح ماء اخر ويطرح فيه قليلا من الكافور ثم يغسل بماء الكافور مثل ذلك
على السواء ويقلب بقية الماء [illegible] الاولى ثم يطرح الماء القراح ويغسل الغسلة
الثالثة مثل ذلك سواء ويقف الغاسل على جانبه الايمن ويقول كما تقول به
شيا عنوا فاذا فرغ تشفه بثوب نظيف ويفعل الغاسل فرضا ما في
الحال وفيما بعده ويستحب تقديم الوضوء على الغسلات ثم يكفنه فيعمد الى
الخرقة التي هي الخامسة فيبسطها ويضع عليها مثاقيل القطن وينثر عليها شيا

من الذرة المعروفة بالسعد ويضعه على فرجيه قبله ودبره ويحشو دبره
شيا من القطن ثم يستوثق بالخرقة اليمنية ويحزمه شدا وثيقا ثم يؤزره
من سرته الى حيث يبلغ الميزر ويلبسه القميص وفوق القميص الازار وفوق
الازار الحبرة او ما يقوم مقامها ويضع معه جريدتين من النخل او من شجر
غيره بعد ان يكون رطبا ومقدارهما مقدار عظم الذراع يضع واحدة منهما
في جانبه الايمن يلصقها بجلده من عند حقويه والاخرى من الجانب الايسر بين
القميص والازار ويضع الكافور على مساجده [illegible] وركبتيه
واطراف اصابع رجليه فان فضل منه شي جعله على صدره ويرد عليه كفنه ويعقد
ويعقد ما من ناحية راسه ورجليه الى ان يدفنه فاذا دفنه حل عنه عقد
الكفن ثم يحمل سريره الى المصلى فيصلى عليه على ما سنبينه ان شاء الله وافضل
ما يمشي الانسان خلف الجنازة او بين جنبيها ويستحب تربيع الجنازة بان
ياخذ جانبها الايمن ثم رجلها الايسر ثم منكبها الايسر ويرد خلفها ادوار
الرحى فاذا جي بها الى القبر ترك جنازة الرجل قبالة رجلي القبر ويتقدم
الى شيفة القبر فيحل عقدها وان كانت جنازة امراة ترك قدام القبر
مما يلي القبلة ثم ينزل الى القبر ولي الميت او من يامره الولي ويكون نزوله
من عند رجلي القبر [illegible] اجعلها روضة من رياض الجنة
ولا تجعلها حفرة من حفر النار ويستحب ان ينزل القبر ما فيا مكشوف الراس
محلول الازار فرسا ولد الميت فيسل سلا فيحل راسه فيوخذ وينزل
به القبر ويقول [illegible] بسم الله وبالله وفي سبيل الله وعلى ملة
رسول الله صدقنا ايمانا وتسليما ثم يضجعه على جانبه الايمن ويستقبل
به القبلة ويحل عقد كفنه من قبل راسه ورجليه ويضع خده على التراب

وكبتيه
ويلبس
ويضع جريدتان
كفيه

ويستحب ان يجعل شيء معه من تربة الحسين عم ثم يشرج عليه اللبن ويقول
من يشرجه اللهم صل وحدته وانس وحشته وارحم غربته واسكن
اليه من رحمتك رحمة يستغني بها عن رحمة من سواك واحشره مع من
كان يتولاه ويستحب ان يلقن الميت الشهادتين واسماء الائمة عليهم السلم
عند وضعه في القبر قبل تشريج اللبن عليه فيقول الملقن يا فلان بن فلان
اذكر العهد الذي خرجت عليه من دار الدنيا شهادة ان لا اله الا الله وحده
لا شريك له وان محمدا عبده ورسوله وان عليا امير المؤمنين والحسن والحسين
ويذكر الائمة واحدا واحدا ائمتك ائمة الهدى الابرار فاذا فرغ من تشريج
اللبن اهال التراب عليه ويهيل كل من حضر الجنازة استحبابا بظهور اكفهم
ويقولون عند ذلك انا لله وانا اليه راجعون هذا ما وعد الله و
رسوله وصدق الله ورسوله اللهم زدنا ايمانا وتسليما فاذا اراد
الخروج من القبر خرج من قبل رجليه ثم يطم القبر ويرفع من الارض
مقدار اربع اصابع ولا يطرح فيه من غير ترابه ويجعل عند راسه لبنة
او لوح ثم يصب الماء على القبر يبدأ بالصب من عند الراس ثم يدار من
اربع جوانب القبر حتى يعود الى موضع الراس فان فضل من الماء شيء صبه
على وسط القبر فاذا سوى القبر وضع يده على قبره من اراد ذلك ويفرج باصابعه
ويغمزها فيه ويدعو للميت فيقول اللهم انس وحشته وارحم غربته
واسكن روعته وصل وحدته واسكن اليه من رحمتك رحمة يستغني
بها عن رحمة من سواك واحشره مع من كان يتولاه فاذا انصرف الناس
عن القبر تاخروا الى الناس بالميت وبرحم عليه وينادي باعلى صوته ان
لم يكن في موضع تقية يا فلان بن فلان الله ربك ومحمد نبيك والقران

اربعة اصابع

واصبع

كتابك

كتابك والكعبة قبلتك وعلي امامك والحسن والحسين ويذكر الائمة
واحدا واحدا ائمتك ائمة الهدى الابرار وينبغي ان يكون حفر القبر قدر قامة
او الى الترقوة واللحد ينبغي ان يكون واسعا بمقدار ما يمكن الجالس فيه
من الجلوس واللحد افضل من الشق والشق جائز واذا كان الموضع ندبا
جاز ان يفرش بالتاج ولا ينقل الميت من بلد الى بلد فان نقل الى بعض
المشاهد كان فيه فضل لما لم يدفن فاذا دفن فلا ينبغي نقله بعد دفنه
وقد روي رواية بجواز نقله الى بعض المشاهد فالاولى افضل ويكره
تجصيص القبور والجلوس عليها والمقام عندها وتجديدها بعد انمحائها
ويجوز تطيينها ابتداء ولا يجوز ان يحفر قبر في مقبرة فيدفن فيه ميت
الا عند الضرورة فاما مع الاختيار وجود المواضع فلا يجوز ذلك
بحال وفروع ذلك وفقهه استوفيناه في النهاية وغيرها الا نطول
بذكره ههنا

كتاب الصلاة

فصل في ذكر شروط الصلاة

للصلاة شروط
تقدمتها وهي الطهارة وقد قدمنا ذكرها ومعرفة الوقت والقبلة وستر
العورة وما يجوز الصلوة فيه من اللباس والمكان وما يجوز السجود عليه
وما لا يجوز وبيان اعداد الصلوة وذكر ركعاتها في الحضر والسفر هذه
شروط في صحة الصلوة والاذان والاقامة فسنبين تذكرها ان شاء الله

فصل في ذكر ما تشرع الصلوة لاجله

الصلوة في اليوم والليلة
خمس صلوات تشتمل على سبع عشرة ركعة في الحضر وفي السفر احدى عشرة ركعة
فالظهر والعصر والعشائين الاخرة اربع ركعات في الحضر في السفر بتشهد
واحد وتسليم بعده والمغرب ثلاث ركعات بتشهدين وتسليم
بعده في الحالين والنوافل اربع وثلاثون ركعة في الحضر وسبع عشرة ركعة

وتسليمة واحدة في السفر والحضر وصلاة الغداة ركعتان بتشهد واحد

باب الصلوة

في السفر ثمان ركعات قبل فريضة الظهر كل ركعتين بتشهد وتسليم بعده
وثمان ركعات بعد فريضة الظهر مثل ذلك ويسقط ذلك في السفر واربع
ركعات بعد فريضة المغرب بتشهدين وتسليمتين في السفر والحضر وركعتان
من جلوس بعد اذان بركعة بعد العشاء الاخرة تسقطان في السفر ولحدى عشر
ركعة صلاة الليل بعد انتصاف الليل كل ركعتين بتشهد وتسليم بعده والمفردة
من الوتر بتشهد وتسليم بعده وركعتان نوافل الغداة يثبت ذلك اجمع في
السفر والحضر واما المواقيت فلكل صلاة من هذه الصلات الخمس وقتان
اول واخر فالاول وقت من لا عذر له والثاني وقت صاحب العذر واول
وقت صلاة الظهر اذا زالت الشمس ويختص مقدار اربع ركعات بالظهر و
بعد ذلك يشترك بينه وبين العصر بشرط تقديم الظهر واخر وقت الظهر اذا
زاد الفي مقدار اربعة اسباع الشخص او صار ظل كل شيء مثليه وعند الضرورة
اذا بقي مقدار ما يصلي اربع ركعات من النهار واول وقت المغرب اذا غابت
الشمس ويعرف ذلك بزوال الحمرة من ناحية المشرق واخره غيبوبة الشفق
وهو الحمرة من ناحية المغرب وهو اول وقت العشاء الاخرة واخره ثلث
الليل وروي نصف الليل واول وقت صلاة الغداة طلوع الفجر الثاني وهو
الذي ينتشر في الافق واخره طلوع الشمس ويصلي نافلة الزوال الى ان يزيد الفي
قدمين فاذا بلغ ذلك بدئ بالفرض وتصلي نوافل العصر الى ان يصير الفي على
اربعة اقدام فاذا بلغ ذلك بدئ بالعصر وتصلي نوافل المغرب الى ان يدخل
وقت العشاء الاخرة فاذا دخل بدئ بالفرض وتصلي نوافل الليل الى ان يطلع
الفجر فاذا طلع بدئ بالفرض وتصلي ركعتا نوافل الغداة ما لم تطلع الحمرة من
ناحية المشرق فاذا طلعت بدئ بالفرض خمس صلوات تصلى على كل حال لمن فاتته

مثله فاول وقت العصر عند الفراغ من فريضة الظهر واخره اذا صار

صلاة

صلاة من الفرائض فليصلها متى ذكرها من ليل او نهار ما لم يتضيق
وقت فريضة حاضرة وكذلك قضاء النوافل ما لم يدخل وقت فريضة
حاضرة وكذا صلاة الكسوف وصلاة الجنازة وصلاة الاحرام وصلاة
الطواف ويكره ابتداء النوافل في خمسة اوقات بعد فريضة الغداة
الى ان تبسط الشمس وعند طلوع الشمس وعند وقوف الشمس في وسط
النهار الا يوم الجمعة ومن بعد صلوة العصر وعند غروب الشمس ولا تجوز
الصلاة قبل دخول وقتها وبعد خروج الوقت تكون قضاء وفي الوقت
تكون اداء واما القبلة فهي الكعبة لمن كان في المسجد الحرام ومن كان
في الحرم فقبلته المسجد ومن كان خارج الحرم فقبلته الحرم واهل العراق
يتوجهون الى الركن العراقي وهو الركن الذي فيه الحجر واهل اليمن الى
الركن اليماني واهل المغرب الى الركن الغربي واهل الشام الى الركن الشامي
وينبغي لاهل العراق ان يتياسروا قليلا وليس على غيرهم ذلك واهل
العراق يعرفون قبلتهم بان يجعلوا الجدي خلف منكبهم الايمن او يجعلوا
الشفق محاذيا للمنكب الايمن او الفجر محاذيا للمنكب الايسر او عين الشمس عند
الزوال بلا فاصلة قبل الحاجب الايمن ومن فقد هذه الامارات
عند انطباق السحاب والغيم صلى الى اربع جهات صلاة واحدة اربع
ركعات فان لم يقدر على ذلك صلى الى اي جهة شاء فان بانت له
القبلة وبان قد صلى الى القبلة وصلاته صحيحة وان صلى يمينا و
شمالا والوقت باق اعادها واذا خرج الوقت فلا اعادة عليه وان
صلى الى استدبار القبلة اعاد على كل حال ويجوز صلاة النافلة على
الراحلة يستقبل بتكبيرة الاحرام القبلة ثم يصلي الى راس الراحلة كيف

يعقد ويشد الاداء والمقابل من الفاء

ما سارت ومن صلى في السفينة ودارت به صلى الى اي جهة السفينة بعد ان
يستقبل بتكبيرة الاحرام وكذلك من صلى صلاة شدة الخوف استقبل بتكبيرة
الاحرام القبلة ثم صلى كيف ما تمكن ايماء واما ما يجوز الصلوة فيه من
اللباس فهو القطن والكتان وجميع ما ينبت من الارض من انواع النبات
والحشيش والخز الخالص والصوف والشعر والوبر اذا كان مما يؤكل لحمه
وجلده ما يؤكل لحمه اذا كان مذكى فان الميتة لا تطهر عندنا بالدباغ و
ينبغي ان يكون خاليا من نجاسة وصالح التصرف فيه فان المغصوب لا يجوز
الصلوة فيه ولا ما فيه نجاسة الا ما لا يتم الصلوة فيه منفردا مثل البرغوث
والجورب والقلنسوة والخف والمتنزه عنه افضل واما المكان الذي يصلى
فيه فجميع الارض الا ما كان مغصوبا او نجسا وانما تكره الصلاة في مواضع
مخصوصة كوادي ضجنان ووادي الشقرة والبيداء وذات الصلاصل
وبين المقابر وارض الرمل والسبخة ومعاطن الابل وقرى النمل وجوف
الوادي وجواد الطرق والحمامات وتكره الفريضة جوف الكعبة ويستحب
ان يجعل بينه وبين ما يمر به سترا ولو عنزة واما السجود فلا يجوز الا
على الارض او ما انبتت الارض مما لا يؤكل ولا يلبس في غالب العادة ومن شرطه
ان يكون مباح التصرف فيه خاليا من النجاسة فاما الوقوف على ما فيه
نجاسة يابسة لا تتعدى الى ثيابه وبدنه فلا بأس به عندنا فصل
فصل في ذكر الاذان والاقامة اعلم ان السنة في الصلوات الخمس سنتان
بفرضيتهما انعقد الجماعة واشدهما تاكيدا في الصلوات التي يجهر فيها بالقراءة
وخاصة صلوة الغداة والمغرب ولا يؤذن ولا يقام لشيء من النوافل بحال
وهما خمسة وثلاثون فصلا الاذان ثمانية عشر فصلا والاقامة سبعة

عشر فصلا ففصول الاذان اربع مرات الله اكبر واشهد ان لا اله الا الله مرتان
واشهد ان محمدا رسول الله مرتان حي على الصلاة مرتان حي على الفلاح مرتان
حي على خير العمل مرتان الله اكبر مرتان لا اله الا الله مرتان والاقامة مثل ذلك
الا انه يسقط التكبير مرتين من اوله ويسقط مرة واحدة لا اله الا الله من
اخره ويزاد بعد حي على خير العمل قد قامت الصلاة مرتين والباقي مثل الاذان
وروى سبعة وثلاثون فصلا يجعل في اول الاقامة اربع مرات الله اكبر
وروى اثنان واربعون فصلا فيكون التكبير اربع مرات في اول الاذان
واخره واول الاقامة واخرها والتهليل مرتين فيهما ويجب ترتيب الفصول
فيهما ويستحب ان يكون المؤذن على طهارة ومستقبل القبلة ولا يتكلم في
خلاله ويكون قائما مع الاختيار ولا يكون جنبا ولا راكبا ويترسل الاذان
ويحدر الاقامة ولا يعرب اواخر الفصول ويفصل بين الاذان والاقامة
بجلسة او سجدة او خطوة او نفس واشد ذلك تاكيدا في الاقامة ومن
شرط صحتهما دخول الوقت ورخص في تقديم الاذان قبل الفجر غير انه
ينبغي ان يعاد بعد طلوعه فاذا سجد بين الاذان والاقامة قال فيهما
لا اله الا انت ربي سجدت لك خاضعا خاشعا ذليلا فاذا رفع راسه وجلس
قال سبحان من لا تبيد معالمه سبحان من لا ينسى من ذكره سبحان من لا يخيب
سائله سبحان من جلس له حاجب يحتشي ولا بواب يتحشى ولا ترجمان يناجي
سبحان من لقنه نفسه لحسن الثناء سبحان من فلق الحب لموسى
سبحان من لا ينفد على كثرة العطاء الاكرم ويجوز سبحان من هو
هكذا ولا هكذا غيره وان كان الاذان لصلاة الظهر صلى ست ركعات من
نوافل الزوال ثم اذن ثم صلى ركعتين واقام بعدهما ويستحب ان يقول

بعد الاقامة قبل استفتاح الصلوة اللهم ربّ هذه الدعوة التامة و
الصلاة القائمة بلغ محمداً وآل محمد صلى الله عليه وآله الدرجة والوسيلة والفضل
والفضيلة بالله استفتح وبالله استنجح وبمحمد صلى الله عليه وآله اتوجه اللهم صل على محمد وآل
محمد واجعلني بهم عندك وجيهاً في الدنيا والآخرة ومن المقربين ثم يقول يا
محسن قد اتاك المسيء وقد امرت المحسن ان يتجاوز عن المسيء وانت المحسن
وانا المسيء فبحق محمد وآل محمد صلى الله على محمد وآل محمد وتجاوز عن قبيح ما تعلم
مني ويستحب ان تقول في السجود بين الاذان والاقامة اللهم اجعل قلبي باراً
ورزقي داراً واجعل لي عند قبر محمد صلى الله عليه وآله مستقراً وقراراً
فصل في صلاة الزوال سياق الصلوات الاحدى وخمسين ركعة في اليوم والليلة
اول صلاة افترضها الله تعالى صلاة الظهر ولذلك سميت الاولى فاذا زالت
الشمس ينبغي ان يبادر الى الصلاة ويترك كل شغل له ويتطهر للصلاة على
ما قدمناه ويستحب ان يقول الانسان لا اله الا الله والله اكبر وسبحان
الله والحمد لله الذي لم يتخذ ولداً ولم يكن له شريك في الملك ولم يكن له
ولي من الذل وكبره تكبيراً ثم يقول اللهم ربنا لك الحمد جملته وتفسيره
كما استحمدت به الى اهل الدين خلقتهم له واليهم ذلك الحمد كله اللهم
ربنا لك الحمد كما جعلت الحمد رضاك ثم الحمد رضيت عنه لشكر ما به من
نعمتك اللهم ربنا لك الحمد كما رضيت به نفسك وفضلت به على عبادك
حمداً مرضياً فيه عند اهل الحق فيه منك بهاتك ومن رجا عند اهل العزة
بك لسطوانك وشكر واحد اهل الانعام منك لانعامك سبحانك ربنا
متكبراً بمنك في منزلة تدهش ابصار الناظرين وتحيرت عقولهم
عن بلوغ علم جلالها تبارك في سنا ذلك العلي كلها وتقدست في الاء

التي انت فيها يا اهل الكبرياء يا لا اله الا انت الكبير للفنا خلقتنا وانت
الكائن للبقاء فلا تفنى ولا يبقى وانت العالم بنا وعن اهل الغفرة بك والغفلة
عن ثنائك وانت الذي لا تغفل ولا تاخذك سنة ولا نوم بحقك يا
سيدي صل على محمد وآل محمد واجرني من تحويل ما انعمت به علي في الدين
والدنيا في ايام الدنيا باكريم ويستحب ان تقول ايضا لا اله الا الله و
الله اكبر معظماً مقدساً موقراً كبيراً الحمد لله الذي لم يتخذ ولداً ولم
يكن له شريك في الملك ولم يكن له ولي من الذل وكبره تكبيراً الله اكبر
اهل الكبرياء والعظمة والحمد والمجد والثناء والتقديس ولا اله الا الله
والله اكبر لم يلد ولم يولد ولم يكن كفواً احد الله اكبر لا شريك له في
تكبيري اياه بل مخلصاً له الدين وجهت وجهي للكبير المتعال رب العالمين
واعوذ بالله العظيم من طوارق الجن ووساوسهم وحيلهم وكيدهم
وحسدهم وباسمك اللهم لا شريك لك لك العزة والسلطان والجلال
والاكرام صل على محمد وآل محمد واهدني سبيل الرشاد واقبل علي بوجهك
الكريم ويستحب ايضا ان يقرا عند الزوال عشر مرات انا انزلناه وبعد
الثمان في ركعات احدى وعشرين مرة ثم ليسع الى المسجد فان صلوة
الفريضة في المسجد افضل فاذا اراد دخول المسجد قدم رجله اليمنى قبل
اليسرى ويقول بسم الله وبالله ومن الله والى الله وخير الاسماء كلها
لله توكلت على الله ولا حول ولا قوة الا بالله العلي العظيم اللهم صل على
محمد وآل محمد وافتح لي ابواب رحمتك وتوبتك واغلق عني ابواب
معصيتك واجعلني من زوارك وعمار مساجدك وممن يناجيك
بالليل والنهار ومن الذين هم في صلاتهم خاشعون وادحر عني الشيطان

الرجيم وجنوده ابليس اجمعين فاذا توجهت الى القبلة فقل اللهم اليك
توجهت ومرضاتك طلبت وثوابك ابتغيت وبك امنت وعليك توكلت
اللهم صل على محمد وال محمد وافتح مسامع قلبي لذكرك وثبتني على دينك
ولا تزغ قلبي بعد اذ هديتني وهب لي من لدنك رحمة انك انت الوهاب
فاذا اراد الشروع في نوافل الزوال يستحب ان يقول قبل ذلك اللهم
انك لست باله اتخذ شاك ولا برب يبتدع ذكرك ولا كان معك شركاء
ولا كان يقضون قبلك من الامر فتعبده وتدعك ولا اعانك على خلقك
احد فتشركك فيما انت الدائم لا شريك لك وانت الدائم لا يزول ملكك انت
اول الاولين واخر الاخرين وديان يوم الدين يفنى كل شيء ويبقى وجهك
الكريم لا اله الا انت لم تلد فتكون مشاركا ولم تولد فتكون مورثا
هالكا ولم تدرك الابصار فتقدرك سبحانا ما اجلا ولا يتعاورك
زيادة ولا انقصان ولا توصف باين ولا كيف ولا انت ولا مكان بطنت
في خفيات الامور وظهرت في العقول بما ترى من خلقك من علامات
التدبيرات الذي سئلك الانبياء عنك فلم تصفك بحد ولا بعض
بل دللت عليك من ايائك بما لا تستطيع المنكرون جحده لان من كانت
السموات والارضون وما بينهما فطرته فهو الصانع الذي بان عن الخلق
فلا شيء كمثله واشهد ان السموات والارضون وما بينهما الشهود لا ان
عليك تودي عنك الحجة وتشهد لك بالربوبية تعرف بما تبين لها من
قدرتك ومعالم تدبيرك فاوصلت الى قلوب المؤمنين من معرفتك
ما اثبتها من وحشة الفكر ووسوسة الصدور فهي على اعترافها بك
شاهدة بانك قبل القبل بلا قبل وبعد البعد بلا بعد انقطعت الغايات

فلا ر

دونك

دونك فسبحانك لا شريك لك سبحانك لا وزير لك سبحانك لا عدل لك
سبحانك لا ضد لك سبحانك لا ند لك سبحانك لا تاخذك سنة ولا
نوم سبحانك لا تغيرك الازمان سبحانك لا تستقل بك الاحوال سبحانك
بعينك شيء سبحانك لا يفوتك شيء سبحانك اني كنت من الظالمين والا
تغفر لي وترحمني اكن من الخاسرين اللهم صل على محمد وال محمد عبدك
ورسولك ونبيك وصفيك وحبيبك وخاصتك وامينك على وحيك
وخازنك على علمك الهادي اليك باذنك الصادع بامرك عن وحيك
القائم بحجتك في عبادك الداعي اليك المولى اوليائك معك والمعادي
اعدائك دونك السالك جدد الرشاد بك القاصد منهج الحق بحوك
اللهم صل عليه واله افضل واكمل واشرف واعظم واطيب واتم و
اعم وانمى وازكى واوفى واكبر واكثر ما صليت على انبيائك ورسل
من رسلك وجميع ما صليت على جميع انبيائك واوليائك وملائكتك ورسلك
وعبادك الصالحين انك حميد مجيد اللهم اجعل صلاتي بهم مقبولة وذنوبي
بهم مغفورة وسعيي بهم مشكورا ودعائي بهم مستجابا ورزقي بهم مبسوطا
وانظر الي في هذه الساعة بوجهك الكريم نظرة استكمل بها الكرامة عندك
ثم لا تصرفها عني ابدا برحمتك يا ارحم الراحمين ثم يشرع في الصلاة
ويستحب التوجه بجميع تكبيرات في سبعة مواضع الاولى من كل فريضة واول
ركعة من نوافل الزوال واول ركعة من نوافل المغرب واول ركعة من
صلاة الليل والوتر واول ركعتي الاحرام واول ركعتي الزيارة فاذا اراد
التوجه قام مستقبل القبلة وكبر فقال الله اكبر يرفع بها يديه الى شحمتي اذنيه
لا اكثر من ذلك ثم يرسلها ثم يكبر ثانية وثالثة مثل ذلك ويقول اللهم

انت الملك الحق المبين لا اله الا انت سبحانك وبحمدك عملت سوءا و
ظلمت نفسي فاغفر لي ذنوبي انه لا يغفر الذنوب الا انت ثم يكبر تكبيرتين
اخريين مثل ذلك ويقول اللهم لبيك وسعديك والخير في يديك
والشر اليك والمهدي من هديت عبدك وابن عبديك بين يديك
منك وبك ولك واليك لا ملجأ ولا منجا ولا مفر منك الا اليك سبحانك
رب البيت الحرام ثم يكبر تكبيرتين على ما وصفناه ويقول وجهت
وجهي للذي فطر السموات والارض على ملة ابرهيم ودين محمد ومنهاج
علي حنيفا مسلما وما انا من المشركين ان صلاتي ونسكي ومحياي و
مماتي لله رب العالمين لا شريك له وبذلك امرت وانا من المسلمين
اعوذ بالله السميع العليم من الشيطان الرجيم والواحدة من هذه
التكبيرات فرض والباقي نفل والفرض هو ما ينوي بها الدخول في
الصلوة والاولى ان تكون الاخيرة ويقرأ الحمد وسورة معها تامتا
من المفصل وروي انه يستحب ان يقرأ في الاولى من تواقل الزوال
وقل هو الله احد وفي الثانية الحمد وقل يا ايها الكافرون وفي الباقي
ما شاء وروي انه يقرأ في الثالثة قل هو الله احد واية الكرسي وفي
الرابعة قل هو الله احد والخر البقرة وفي الخامسة قل هو الله احد و
الايات التي في اخر ال عمران من قوله ان في خلق السموات والارض الى
قوله ان الله لا يخلف الميعاد وفي السادسة قل هو الله احد واية السخرة
وهي ثلاث ايات من الاعراف ان ربكم الله الذي خلق السموات والارض
الى قوله ان رحمة الله قريب من المحسنين وفي السابعة قل هو الله احد
والايات التي في الانعام وجعلوا لله شركاء الجن وخلقهم الى قوله و

اللطيف الخبير وفي الثامنة قل هو الله احد واخر الحشر لو انزلنا هذا
القران الى اخرها وروي انه يستحب ان يقرأ في كل ركعة الحمد وانا انزلناه وقل هو الله احد
واية الكرسي وينبغي ان يكون نظره في حال قيامه الى موضع سجوده
ولا يلتفت يمينا ولا شمالا ولا يشتغل بغير الصلاة ولا يعمل عملا ليس
من افعال الصلاة ويفصل بين قدميه مقدار اربع اصابع الى
شبر ثم يركع فيمد ظهره راسه ويضع يديه على عينتي ركبتيه ويلقمهما
كفيه مفرجا اصابعه ويسوي ظهره ويمد عنقه وينظر الى ما بين رجليه
ويقول اللهم لك ركعت ولك خشعت وبك امنت ولك اسلمت
وعليك توكلت وانت ربي خشع لك سمعي وبصري ومخي وعظمي
وعصبي وما اقلته قدماي لله رب العالمين ثم يقول سبع مرات
سبحان ربي العظيم وبحمده وخمسا او ثلاثا والاجزاء يقع بمرة واحدة
ثم يرفع راسه وينتصب قائما ويقول سمع الله لمن حمده الحمد لله
رب العالمين اهل الكبرياء والعظمة والجود والجبروت ثم يرفع
يديه الى حيال اذنيه وتهوي الى السجود فتلقى الارض بيديه ثم
يسجد على سبعة اعظم الجبهة واليدين والركبتين وطرف اصابع
الرجلين ويرغم بالانف سنة مؤكدة ويكون متجافيا لا يضع شيئا
من جسده على شيء ويكون نظره الى طرف انفه ويقول اللهم لك سجدت
وبك امنت ولك اسلمت وعليك توكلت وانت ربي سجد لك سمعي و
بصري وشعري وعصبي ومخي وعظمي وجهي للذي خلقه
للذي خلقه وصوره وشق سمعه وبصره تبارك الله احسن الخالقين
سبحان ربي الاعلى وبحمده سبع مرات او خمسا او ثلاثا والاجزاء يقع

بواحدة ثم يرفع راسه بالتكبير ويسوى جالسا ويقول اللهم اغفرلي
وارحمني واجبرني واهدني لما انزلت الي من خير فقير ثم يرفع
يديه بالتكبير ويعود الى السجدة الثانية فيسجدها مثل الاولى سواء
ثم يرفع راسه ويجلس ثم يقوم الى الثانية فيصليها كما صلى الاولة
سواء فاذا فرغ من قراءة الحمد والسورة قنت يرفع يديه ويدعو بما
احب فاذا قال ابدا قنت به كلمات الفرج وهي لا اله الا الله الحليم
الكريم لا اله الا الله العلي العظيم سبحان الله رب السموات السبع
ورب الارضين السبع وما فيهن وما بينهن وما تحتهن ورب
العرش العظيم وسلام على المرسلين والحمد لله رب العالمين وان
قنت بغيرها كان جائزا والقنوت مستحب في جميع الصلوات فرايضها
ونوافلها واكدها في الفرايض واكد الفرايض ما يجهر فيها واكد ذلك
صلاة الغداة والمغرب ثم يصلي الركعة الثانية على الصفة التي ذكرناها
ثم يجلس للتشهد متوركا يجلس على وركه الايسر ويضع ظاهر قدمه
الايمن على باطن قدمه الايسر ويقول بسم الله وبالله والاسماء
الحسنى كلها لله اشهد ان لا اله الا الله وحده لا شريك له واشهد ان
محمدا عبده ورسوله اللهم صلي على محمد وال محمد وتقبل شفاعته
في امته وارفع درجته وقرب وسيلته وان افتقر على الشهادتين و
الصلاة على النبي ص وعلى اله كان جائزا ثم يسلم تسليمة يثني بها خده
عنه الى يمينه ويقول السلام عليكم ورحمة الله وبركاته ثم يكبر
ثلاث تكبيرات رافعا بها يديه ويسبح تسبيح الزهراء عليها السلم وهي
اربع وثلاثون تكبيرة وثلاث وثلاثون تحميدة وثلاث وثلاثون

فيصليها

على هيئة الركعة الاولى

هو

تسبيحة ويقول بعد كل صلاة من نوافل الزوال اللهم اني ضعيف
فقو في رضاك ضعفي وخذ الى الخير بناصيتي واجعل الايمان مثواي
رضائي وبارك لي فيما قسمت لي وبلغني برحمتك كل رجائي
الذي ارجو منك واجعل لي وذا وسرورا للمؤمنين وعهدا
عندك وروي انه يقول عقيب الركعتين الاوليين اللهم انت
اكرم مأتي واكرم مزور وخير من طلبت اليه الحاجات وابعد من
اعطى وارحم من استرحم وارؤف من عفا واكرم من اعتمد اللهم
اني اليك فاقة وفي اليك حاجات ولك عندي طلبات من ذنوب
اتانيها مرتهن قد اوقرت ظهري واوبقتني والا ترحمني وتغفرها
لي اكن من الخاسرين اللهم اني اعتمدتك فيما نابني منها فصلي
اللهم على محمد وال محمد واغفر لي ذنوبي كلها قديمها وحديثها
سرها وعلانيتها خطاها وعمدها صغيرها وكبيرها وكل ذنب
اذنبته وانا مذنبه مغفرة عزما جزما لا تغادر لي ذنبا ولا جرما
ولا اكتب بعدها محرما ابدا واقبل مني اليسير من طاعتك وتجاوز
لي عن الكثير من معصيتك يا عظيم انه لا يغفر الا العظيم يسالك من
في السموات والارض كل يوم هو في شان يا من هو كل يوم في
شان صل على محمد وال محمد واجعل لي في شانك شان حاجتي واقض
لي في شانك حاجتي وحاجتي فكاك رقبتي من النار والامان من
سخطك والفوز برضوانك وجنتك فصل على محمد وال محمد وامنن
بذلك علي وبكل ما فيه صلاحي اسالك بنور الساطع في الظلمات ان
تصلي على محمد وال محمد ولا تفرق بيني وبينهم في الدنيا والاخرة انك

رزقت

رضائي

حديدها

العظيم

رضاك

وفقر وفاقة وانت غني عني اسالك ان تصلي على محمد وال محمد
وان ترحم فقري وتسجيت دعائي وتكشف عني انواع البلاء فان عفوك
وجودك يسعاني ثم تصلي ركعتين فاذا سلمت قلت بعدهما
اللهم اله السماء واله الارض وفاطر السماء وفاطر الارض و
نور السماء ونور الارض وزين السماء وزين الارض وعماد السماء
وعماد الارض وبديع السماء وبديع الارض يا ذا الجلال والاكرام
يا صريخ المستصرخين وغوث المستغيثين ومنتهى غاية الغايبين
وانت المفرج عن المكروبين وانت المروح عن المغمومين وانت
ارحم الراحمين مفرج الكرب ومجيب دعوة المضطرين واله العالمين
المعول به كل حاجة يا عظيم يرجى لكل عظيم صلي على محمد وال محمد و
افعل بي كذا وكذا وقل رب صل على محمد وال محمد واجرني من
السيئات واستعملني عملا بطاعتك وارفع درجتي برحمتك يا الله
يا رب يا رحمن يا رحيم يا حنان يا منان يا ذا الجلال والاكرام اسالك
رضاك وجنتك واعوذ بك من نارك وسخطك استجير بالله من
النار ترفع بها صوتك ثم تصلي ركعتين وتقول بعدهما يا علي يا
عظيم يا حي يا حليم يا عفو يا غفور يا رحيم يا سميع يا بصير يا واحد يا
احد يا صمد يا من لم يلد ولم يولد ولم يكن له كفوا احد يا رحمن يا
رحيم يا نور السموات والارض تم نورك وجهك اسالك بنور وجهك
الذي اشرقت له السموات والارض وباسمك العظيم الاعظم الاعظم
الاعظم الذي اذا دعيت به اجبت واذا سئلت به اعطيت وبقدرتك
على ما شاء من خلقك فانما امرك اذا اردت شيئا ان تقول له كن

يعظيما

فيكون

اللهم يا

فيكون ان تصلي على محمد وال محمد وان تفعل بي كذا وكذا وقل رب صل
على محمد وال محمد واجرني من السيئات واستعملني عملا بطاعتك وارفع
درجتي برحمتك يا الله يا رب يا رحمن يا رحيم يا حنان يا منان يا ذا الجلال
والاكرام اسالك رضاك وجنتك واعوذ بك من نارك وسخطك
استجير بالله من النار ترفع بها صوتك ثم تصلي ركعتين فاذا سلمت
قلت اللهم صل على محمد وال محمد شجرة النبوة وموضع الرسالة ومختلف
الملائكة ومعدن العلم واهل بيت الوحي اللهم صل على محمد وال
محمد الفلك الجارية في اللجج المتلاطمة يامن مر بها ويغرق من
تركها المقدم لهم مارق والمتاخر عنهم زاهق واللازم لهم
لاحق اللهم صلي على محمد وال محمد الكهف الحصين وغياث
المستكين وملجاء الهاربين ومنجى الخايفين وعصمة المعتصمين
اللهم صل على محمد وال محمد صلاة كثيرة تكون لهم رضا ولحق
محمد وال محمد اداء وقضاء بحولك ومنك وقوتك يا رب العالمين
اللهم صلي على محمد وال محمد الذين اوجبت حقهم ومودتهم وفرضت
طاعتهم وولايتهم اللهم صل على محمد وال محمد واحمر قلبي بطاعتك
ولا تخزني بمعصيتك وارزقني مواساة من قترت عليه من رزقك
بما وسعت علي من فضلك الحمد لله على كل حال ونعمة ظاهرة
الله من كل ذنب ولا حول ولا قوة الا بالله من كل هول وروي انه
يقول عقيب التسليمة الاولة اللهم اني اعوذ بعفوك من عقوبتك
واعوذ برضاك من سخطك واعوذ برحمتك من نقمتك واعوذ
بمغفرتك من عذابك واعوذ برافتك من نقمتك واعوذ بك منك

على كل شيء قدير اللهم واكتب لي عتقا من النار بتولا واجعلني
من التائبين اليك التابعين لامرك المخبتين الذين اذا ذكرت وجلت
قلوبهم والمستكملين مناسكهم والصابرين في البلاء والشاكرين في
الرخاء والمطيعين لامرك فيما امرتهم به والمقيمين الصلاة والمؤتين
الزكوة والمتوكلين عليك اللهم اصفني باكرم كرامتك واجزل
عطيتك وافضل نافلتك واراحتيك والوسيلة اليك والمنزلة
عندك ما تكفيني به كل هول دون الجنة وتظلني في ظل عرشك يوم
لا ظل الا ظلك وتعظم نوري وتعطيني كتابي بيمني وتخفف حسابي
وتثقل ميزاني وترفعني بعبادك فافضل الوافدين اليك من المتقين وتثبتني على ملتك وتجعلني
ممن تنظر اليه بوجهك الكريم وتتوفاني وانت عني راض واكفني لعبادك
الصالحين اللهم صل على محمد وال محمد واقلبني بذلك كله مفلحا منجحا
قد غفرت لي خطاياي وذنوبي كلها وكفرت عني سيئاتي وحططت
عني وزري وشفعتني في جميع حوائجي في الدنيا والاخرة في يسر منك
وعافية اللهم صل على محمد وال محمد ولا تخلط بشيء من عملي ولا ما تقربت
به اليك رياء ولا سمعة ولا اشرا ولا بطرا واجعلني من الخاشعين
لك اللهم صل على محمد وال محمد واعطني السعة في رزقي والصحة في
جسمي والقوة في بدني على طاعتك وعبادتك واعطني من رحمتك
ورضوانك وعافيتك ما تسلمني فيه من كل بلاء الاخرة والدنيا وارزقني
الرغبة منك والرغبة اليك والخشوع لك والوقار والحياء منك
والتعظيم لذكرك والتقديس لمجدك ايام حياتي حتى تتوفاني وانت عني
راض اللهم واسالك السعة والدعة والامن والكفاية والسلامة

والصحة المغفرة

والصحة والقوة والعصمة والرحمة والعفو والعافية واليقين والمعرفة
والمغفرة والشكر والرضا والصبر والعلم والصدق والتقوى والحلم
والتقوى والحلم والتواضع واليسر والتوفيق اللهم صل على محمد وال
محمد واعم بذلك اهل بيتي وقراباتي واخواني فيك ومن احبني و
احبني فيك وولده وولدي من جميع المؤمنين والمؤمنات والمسلمين
والمسلمات واسالك يا رب حسن الظن بك والصدق في التوكل عليك
واعوذ بك يا رب ان تبتليني بلية على مرور ايامي على التقوى بشيء
من معاصيك ولعوذ بك يا رب ان اكون في حال عسرا ويسرا اظن
ان معاصيك احب الي من طاعتك واعوذ بك من تكلف ما لم تقدر
لي فيه رزقا وما قدرت لي فيه من رزق فصل على محمد وال محمد
واهنني به في يسر منك وعافية يا ارحم الراحمين وقل رب صل على محمد
وال محمد واجرني من السيئات واستعملني عملا بطاعتك وارفع
درجتي برحمتك يا الله يا رب يا رحمن يا رحيم يا حنان يا منان
يا ذا الجلال والاكرام اسالك رضاك وجنتك واعوذ بك من
نارك وسخطك استجير بالله من النار ترفع بها صوتك وتقول
ساجدا وتقول اللهم اني اتقرب اليك بجودك وكرمك و
اتقرب اليك بمحمد عبدك ورسولك واتقرب اليك بملائكتك
المقربين وانبيائك المرسلين ان تصلي على محمد وال محمد ولا تقضي
عني عثرتي وتستر على ذنوبي وتغفرها لي وتقيلني اليوم بقضاء حوائجي
ولا تعذبني بقبيح ما كان مني يا اهل التقوى واهل المغفرة يا ربي يا ربي
انت ربي من امي وابي ومن نفسي ومن الناس اجمعين لي الطاعة

والصدق

بعبادك

يا رحمن يا رحيم

حاجتي

لا اله الا انت لا ابلغ مدحتك ولا اثني عليك انت كما اثنيت على نفسك
اسالك ان تصلي على محمد وال محمد وان تجعل حياتي زيادة في كل خير و
وفاتي راحة من كل سوء ومتعني بهداك وتوفيقك وتقوى
ضعفي في طاعتك ويسر لي الراحة والكرامة وقرة العين واللقاء
برد العيش من بعد الموت وتقبل مني الكرة يوم المشهد العظيم ويوم
يوم الفزع الاكبر وامنني من شر كل معترف بذنبي مقر بالظلم علي نفسي
عارف بفضلك على وجهك الكريم اسالك يا صاحبي ما سالك
من ذنوبي وتعصمني فيما بقي من عمري وصل على محمد وال محمد واعمل بكذا
وكذا وقل رب صل على محمد وال محمد ولم يمر من السيئات واستعملني عملا
بطاعتك وارفع درجتي برحمتك يا الله يا رب يا رحمن يا رحيم يا حنان
يا منان يا ذا الجلال والاكرام اسالك رضاك وجنتك واعوذ بك من
نارك وسخطك استجير بالله من النار ترفع بها صوتك وتقول عقيب
الرابعة اللهم مقلب القلوب والابصار صل على محمد وال محمد وثبت قلبي
على دينك ودين نبيك ولا تزغ قلبي بعد اذ هديتني وهب لي من لدنك
رحمة انك انت الوهاب واجرني من النار برحمتك اللهم ان كنت في
ام الكتاب شقيا فصل على محمد وال محمد واجعلني سعيدا فانك تمحو ما
تشاء وتثبت وعندك ام الكتاب وتقول عقيب الخامسة اللهم اني اتقرب
اليك بجودك وكرمك واتقرب اليك بمحمد عبدك ورسولك واتقرب
اليك بملائكتك المقربين وانبيائك المرسلين وبك اللهم الغني عني وبي
الفاقة اليك انت الغني وانا الفقير اليك فاقل عثرتي وستر على
ذنوبي واقض يا الله حاجتي ولا تعذبني بقبيح على ما تعلم مني فان

واعصمني

عفوك

عفوك وجودك يسعني وتقول عقيب السادسة يا اول الاولين ويا اخر
الاخرين ويا اجود الاجودين ويا ذا القوة المتين ويا ارزق الرازقين
ويا ارحم الراحمين صل على محمد وال محمد الطيبين واغفر لي جدي و
هزلي وخطائي وعمدي واسرافي على نفسي وكل ذنب اذنبته واعصمني
من الاقتراف مثله ابدا ما ابقيتني يا رحيم ثم تسجد وتقول
يا اهل التقوى ويا اهل المغفرة يا ربي يا رحيم انت ربي من امي وابي
ومن جميع الخلق اجمعين اقلبني بقضاء حاجتي بجاه دعائي مرخصا
وقد كشفت الوان اقبلا عني ثم تقوم الى الفرض بعد ان تودن وتقيم
على ما مضى ذكره وتفتتح الصلاة بسبع تكبيرات على ما ذكرناه وتخير
من القراءة في الظهر ما شئت من السور القصار وافضلها انا انزلناه
في الاولى وفي الثانية قل هو الله احد فاذا صليت ركعتين فتشهد بعد
القراءة وترفع يديك بالتكبير على ما مضى شرحه وتشهدت بما ذكرناه
ثم تقوم الى الثالثة وتقول بحول الله وقوته اقوم واقعد وتقرا
الحمد وحدها في الركعتين وان شئت بدلا من ذلك عشر تسبيحات
تقول سبحان والحمد لله ولا اله الا الله والله اكبر انت مخير فيه مرتين
في الثالثة فاذا جلست للتشهد في الرابعة على ما وصفناه قلت
بسم الله وبالله والاسماء الحسنى كلها لله اشهد ان لا اله الا الله وحده
لا شريك له واشهد ان محمدا عبده ورسوله صلى الله عليه وال رسله
بالهدى ودين الحق ليظهره على الدين كله ولو كره المشركون التحيات
لله والصلوات الطيبات الطاهرات الزكيات الناميات الرايحات
الغاديات الناعمات لله ساطاب وطهر وزكى ونمى وخلص وما

يا ربي

ذلك

خبث ولغير الله اشهد ان لا اله الا الله وحده لا شريك له واشهد
ان محمدا عبده ورسوله ارسله بالحق بشيرا ونذيرا بين يدي الساعة
واشهد ان الجنة حق وان النار حق وان الساعة آتية لا ريب
فيها وان الله يبعث من في القبور واشهد ان ربي نعم الرب
وان محمدا نعم الرسول ارسل واشهد ان ما على الرسول الا البلاغ
المبين اللهم صل على محمد وآل محمد وارحم محمدا وآل محمد وبارك على
محمد وآل محمد كما فضل ما صليت وباركت وترحمت وتبارك على ابرهيم
وآل ابرهيم انك حميد مجيد السلام عليك ايها النبي ورحمة الله و
بركاته السلام على جميع انبياء الله وملائكته ورسله السلام على
الائمة الهادين المهديين السلام علينا وعلى عباد الله الصالحين ثم
يسلم على ما قلناه ان كان اماما او منفردا تجاه القبلة ثم يحرف
عنقه الى يمينه وان كان ماموما يسلم على يمينه ويساره ان كان على
يساره احد فان لم يكن كفاه التسليم على يمينه ثم يرفع يديه بالتكبير الى
حيال اذنيه فيكبر ثلاث مرات تكبيرات في ترسل واحد ثم يقول ما
ينبغي ان يقال عقيب كل فريضة وهو لا اله الا الله الها واحدا
ونحن له مسلمون لا اله الا الله لا نعبد الا اياه مخلصين له الدين و
لو كره المشركون لا اله الا الله ربنا ورب آبائنا الاولين لا اله الا الله
وحده وحده وحده انجز وعده ونصر عبده واعز جنده وغلب
وهزم الاحزاب وحده فله الملك وله الحمد وهو على كل شيء قدير ثم
يقول استغفر الله الذي لا اله الا هو الحي القيوم واتوب اليه يحيي و
يميت ويميت ويحيي ثم يقول اللهم اهدني من عندك وافض علي من

فضلك

فضلك وانشر علي من رحمتك وانزل علي من بركاتك سبحانك لا اله الا انت اغفر لي ذنوبي
انت اللهم اني اسألك من كل خير احاط به علمك واعوذ بك من
كل شر احاط به علمك اللهم اني اسألك عافيتك في امري كلها واعوذ
بك من خزي الدنيا وعذاب الآخرة واعوذ بوجهك الكريم وعزتك
التي لا ترام وقدرتك التي لا يمتنع منها شيء من شر الدنيا والآخرة و
شر الاوجاع كلها ومن شر كل دابة انت آخذ بناصيتها ان ربي على
صراط مستقيم ولا حول ولا قوة الا بالله العلي العظيم توكلت على الحي
الذي لا يموت والحمد لله الذي لم يتخذ ولدا ولم يكن له شريك في الملك
ولم يكن له ولي من الذل وكبره تكبيرا ثم تسبح تسبيح الزهراء وقد قدمنا
شرحه وتقول عقيب ذلك لا اله الا الله ان الله وملائكته يصلون
على النبي يا ايها الذين آمنوا صلوا عليه وسلموا تسليما لبيك اللهم لبيك
وسعديك اللهم صل على محمد وآل محمد واهل بيت محمد وعلى ذرية محمد و
عليه وعليهم السلام ورحمة الله وبركاته واشهد ان التسليم منا لهم
والايتمام بهم وتصديق لهم ربنا آمنا بما انزلت واتبعنا الرسول وآل الرسول فاكتبنا مع
الشاهدين ثم يقول سبحان الله كلما سبح الله شيء وكما يحب الله ان
يسبح وكما هو اهله وكما ينبغي لكرم وجهه وعز جلاله والحمد لله
كلما حمد الله شيء وكما يحب الله ان يحمد وكما هو اهله ومستحقه و
كما ينبغي لكرم وجهه وكما ينبغي لكرم وجهه وعز جلاله والحمد لله كلما
حمد الله شيء وكما يحب الله ان يحمد وكما هو اهله وكما ينبغي لكرم وجهه
وعز جلاله ولا اله الا الله كلما هلل الله شيء وكما يحب الله ان يهلل

وكما هو اهله وكما ينبغي لكرم وجهه وعز جلاله والله اكبر كلما كبر الله شيء
وكما يحب الله ان يكبر وكما هو اهله وكما ينبغي لكرم وجهه وعز جلاله
سبحان الله والحمد لله ولا اله الا الله والله اكبر على كل نعمة انعم بها
علي وعلى كل احد من خلقه ممن كان او يكون الى يوم القيمة اللهم
اني اسألك ان تصلي على محمد وآل محمد واسألك من خير ما ارجو ومن خير
ما لا ارجو واعوذ بك من شر ما احذر وما لا احذر ثم يقرأ الحمد والآية
الكرسي وشهد الله وآية الملك وآية السحرة ثم يقول ثلاث مرات
سبحان ربك رب العزة عما يصفون وسلام على المرسلين والحمد لله
رب العالمين ويقول ثلاث مرات اللهم صل على محمد وآل محمد واجعل
لي من امري فرجا ومخرجا وارزقني من حيث احتسب ومن حيث
لا احتسب ثم يقول سبع مرات وانت آخذ بلجمتك بيدك اليمنى و
يدك اليسرى مبسوطة باطنهما تمايلي السماء يا رب محمد وآل محمد صل على
محمد وآل محمد وعجل فرج محمد وآل محمد وسبع مرات مثل ذلك
يا رب صل على محمد وآل محمد واعتق رقبتي من النار وقل اربعين
مرة سبحان الله والحمد لله ولا اله الا الله والله اكبر ثم قل يا اسمع
السامعين ويا ابصر الناظرين ويا اسرع الحاسبين ويا ارحم الراحمين
واحكم الحاكمين ويا سريع المكروبين ويا مجيب دعوة المضطرين
انت الله لا اله الا انت رب العالمين وانت الله لا اله الا انت
العلي العظيم وانت الله لا اله الا انت الرحمن الرحيم وانت الله لا اله
الا انت ملك يوم الدين وانت الله لا اله الا انت منك بدأ الخلق
واليك يعود وانت الله لا اله الا انت لم تزل ولم تزال وانت الله

لا اله الا انت مالك الخير والشر وانت الله لا اله الا انت خالق الجنة والنار
وانت الله لا اله الا انت الاحد الصمد لم تلد ولم تولد ولم يكن لك كفوا
احد وانت الله لا اله الا انت عالم الغيب والشهادة الرحمن الرحيم وانت
الله لا اله الا انت الملك القدوس السلام المؤمن المهيمن العزيز الجبار
المتكبر سبحان الله عما يشركون وانت الله لا اله الا انت الخالق البارئ
المصور لك الاسماء الحسنى يسبح لك ما في السموات والارض وانت العزيز
الحكيم وانت الله لا اله الا انت الكبير المتعال والكبرياء ردائك اللهم صل
على محمد وآل محمد واغفر لي مغفرة عزما جزما لا تغادر ذنبا ولا ترك
بعدها محرما وعافني معافاة لا تبتليني بعدها ابدا واهدني
هدى لا اضل بعدها ابدا وعلمني ما ينفعني وانفعني بما علمتني و
اجعله حجة لي لا علي وارزقني من فضلك صبا صبا كفا كفا ورسلي
بيد رباه وثبت علي يا الله يا رحمن يا رحيم صل على محمد وآله وفرجهم
من النار ذات السعير وابسط في سعة رزقك علي واهدني
بهداك واغنني بغناك وارضني بقضائك واجعلني من اوليائك
المخلصين وابلغ محمدا صلى الله عليه وآله عني تحية كثيرة وسلاما
وامدني لما اختلف فيه من الحق باذنك انك تهدي من تشاء
الى صراط مستقيم واعصمني من المعاصي كلها ومن الشيطان الرجيم
آمين رب العالمين ثم تقول ثلاث مرات اللهم صل على محمد وآل محمد
واسألك خير الخير رضوانك والجنة واعوذ بك من شر الشر
سخطك والنار وقل ثلاث مرات وانت آخذ بلجمتك بيدك اليمنى
واليسرى مبسوطة باطنهما تمايلي السماء يا ذي الجلال والاكرام صل على

محمد وآل محمد وارحمني واجرني من النار ثم اوف بيديك واجعل باطنها
مما يلي السماء وقل ثلاث مرات يا عزيز يا كريم يا غفور يا رحيم ثم اقلبها
واجعل ظاهرها مما يلي السماء وقل ثلاث مرات اللهم صل على محمد
وآل محمد واجرني من العذاب الاليم ثم امسحها وقل اللهم صل على محمد
وآل محمد وفقهني في الدين وحببني الى المسلمين واجعل لي لسان صدق
في الاخرين وارزقني هيبة المتقين يا الله يا الله يا الله اسألك بحق
من حقه عليك عظيم ان تصلي على محمد وآل محمد وان تستعملني بما عرفتني
من عملك وان تبسط علي من حضرت من رزقك وقل ثلاث مرات
اشهد ان لا اله الا الله وحده لا شريك له له الملك وله الحمد يحيي و
يميت ويميت ويحيي وهو حي لا يموت بيده الخير وهو على كل شيء قدير
وقل ثلاث مرات يا الله يا رحمن يا رحيم يا حي يا قيوم برحمتك استغيث
وقل اللهم انت ثقتي في كل كربة وانت رجائي في كل شدة وانت لي في
كل امر نزل بي ثقة وعدة فاغفر لي ذنوبي كلها واكشف همي و
فرج غمي واغنني بحلالك عن حرامك وبفضلك عمن سواك وعافني
في اموري كلها وعافني من خزي الدنيا وعذاب الاخرة واعوذ بك
من شر نفسي ومن شر غيري ومن شر الشيطان والسلطان وفسقة الجن
والانس وفسقة العرب والعجم وركوب المحارم كلها ومن نصب
لاولياء الله اجير نفسي بالله من كل سوء عليه توكلت وهو رب
العرش العظيم وقل ثلاث مرات استودع الله العلي الاعلى الجليل العظيم
ديني ونفسي واهلي ومالي وولدي واخواني المؤمنين وجميع ما رزقني
ربي وجميع من يعنيني امره واستودع الله الرءوف الحنون المتضعضع

لعظمته

لعظمته كل شيء ديني ونفسي واهلي ومالي وولدي واخواني المؤمنين
وجميع ما رزقني ربي وجميع من يعنيني امره وقل ثلاث مرات اعيذ
نفسي وديني واهلي ومالي وولدي واخواني في ديني وما رزقني ربي
ومن يعنيني امره بالله الاحد الصمد الذي لم يلد ولم يولد ولم يكن
له كفوا احد ورب الفلق من شر ما خلق ومن شر غاسق اذا وقب ومن
شر النفاثات في العقد ومن شر حاسد اذا حسد ورب الناس
ملك الناس اله الناس من شر الوسواس الخناس الذي يوسوس
في صدور الناس من الجنة والناس وتقول حسبي الله ربي الله لا اله
الا هو عليه توكلت وهو رب العرش العظيم ما شاء الله كان وما لم يشأ
لم يكن اشهد واعلم ان الله على كل شيء قدير وان الله قد احاط بكل
شيء علما واحصى كل شيء عددا اللهم اني اعوذ بك من شر نفسي ومن
شر كل دابة انت اخذ بناصيتها ان ربي على صراط مستقيم ثم تقول
اثني عشرة مرة قل هو الله احد وتقول اللهم اني اسألك باسمك المكنون
المخزون الطاهر المطهر المبارك واسألك باسمك العظيم وسلطانك
القديم يا واهب العطايا ويا مطلق الاسارى ويا فكاك الرقاب من
النار اسألك ان تصلي على محمد وآل محمد وان تعتق رقبتي من النار واخرجني
وتخرجني من الدنيا سالما وان تدخلني الجنة امنا واجعل دعائي اوله
فلاحا واوسطه نجاحا واخره صلاحا انك انت علام الغيوب وتقول
ايضا اللهم اليك رفعت الاصوات ولك عنت الوجوه ولك خضعت
الرقاب واليك التحاكم في الاعمال يا خير من سئل ويا خير من اعطى يا من
لا يخلف الميعاد يا من امر بالدعاء ووعد الاجابة يا من قال ادعوني استجب

ربي خ

وادخلني وان تجعل

لكم يا من قال واذا سألك عبادي عني فاني قريب اجيب دعوة الداع
اذا دعان فليستجيبوا لي وليؤمنوا بي لعلهم يرشدون يا من قال يا عبادي
الذين اسرفوا على انفسهم لا تقنطوا من رحمة الله ان الله يغفر الذنوب
جميعا انه هو الغفور الرحيم لبيك وسعديك ها انذا بين يديك المسرف
على نفسي وانا القائل يا عبادي الذين اسرفوا على انفسهم لا تقنطوا من
رحمة الله ان الله يغفر الذنوب جميعا انه هو الغفور الرحيم ثم تدعو بما
تحب وتقول ايضا اللهم صل على محمد وآل محمد اللهم ان الصادق ع
قال لك قلت ما ترددت في شيء انا فاعله كترددي في قبض روح عبدي
المؤمن يكره الموت فاكره مساءته اللهم صل على محمد وآل محمد وعجل لنا
الفرج والعافية والنصر ولا تسؤني في نفسي ولا في احد من احبتي وان
ان تسيئهم واحدا واحدا وان شئت فتفرقين وان شئت فجمعين
وروي ان من دعا بهذا الدعاء وواظب عليه عقيب كل فريضة عاش
حتى يرى القيمة ويستحب ايضا ان يقول قبل ان يثني ركبتيه اشهد ان لا اله
الا الله وحده لا شريك له الها واحدا احدا فردا صمدا لم يتخذ صاحبة
ولا ولدا عشر مرات وكان ابو الحسن موسى بن جعفر ع يدعو عقيب الفريضة
فيقول اللهم بتركك القديم ورأفتك بريتك اللطيفة وشفقتك
بصنعتك المحكمة وقدرتك بسرك الجميل صل على محمد وآل محمد واحيي
قلوبنا بذكرك واجعل ذنوبنا مغفورة وعيوبنا مستورة وفرائضنا
مشكورة ونوافلنا مأجورة وقلوبنا بذكرك معمورة ونفوسنا بطاعتك
مسرورة وعقولنا على توحيدك محبورة وارواحنا على دينك مقصورة و
جوارحنا لخدمتك مشهورة واعمالنا في مرضاتك مشهورة وحوائجنا

لع

لع

لع

لع

وقولك الحق م

لوليك م

والعاقبة

لديك ميسورة وارزاقنا من خزائنك مدرورة انت الله الذي لا اله
الا انت لغد فازمن والاك وسعد من ناجاك وعز من ناداك وظفر
من رجاك وغنم من والاك قصدك ورجاك وقل ايضا
اللهم اني اديك بطاعتك وولايتك وولاية رسولك صلى الله عليه
وآله وولاية الائمة من اولادهم الى اخرهم تسميهم واحدا واحدا ثم تقول
اني اديك بطاعتهم وولايتهم والرضا بما فضلتهم بهم غير منكر ولا مستكبر
على معنى ما انزلت في كتابك على حدود ما اتانا فيه وما لم يأتنا مؤمن
مقر مسلم بذلك راض بما رضيت به يا رب اريد به وجهك والدار
الاخرة مرهوبا ومرغوبا اليك فيه فاحيني على ذلك وامتني اذا اميتني
على ذلك وابعثني على ذلك وان كان مني تقصير بولايتك عن معصيتك
ولا تكلني الى نفسي طرفة عين ابدا لا اقل من ذلك ولا اكثر فان النفس
لامارة بالسوء الا ما رحمت يا ارحم الراحمين واسألك ان تعصمني
بطاعتك حتى توفاني على علمها وانت عني راض وان تجمع لي بالسعادة
ولا تحولني عنها ابدا ولا قوة الا بك اللهم اني اسألك بحرمة وجهك
الكريم وبحرمة اسمك العظيم وبحرمة رسولك صلى الله عليه وآله و
بحرمة اهل بيت رسولك صلى الله عليه وآله وتسميهم ان تصلي على محمد
وآل محمد وان تفعل بي كذا وكذا ثم تقول بسم الله الرحمن الرحيم
حسبي الله لديني وحسبي الله لدنياي وحسبي الله لاخرتي وحسبي الله
لما اهمني وحسبي الله لمن بغى علي وحسبي الله عند الموت وحسبي الله
عند مسألة القبر وحسبي الله عند الميزان وحسبي الله عند الصراط وحسبي
الله لا اله الا هو عليه توكلت وهو رب العرش العظيم وما يضر مع اسمه

الاسرار التي اودعها في غيب طاعته ق

ثم قل

مستكبر م

كل نفس

يا سامع كل صوت ويا جامع كل فوت ويا بارئ النفوس بعد الموت
يا باعث يا وارث يا سيد السادات يا اله الآلهة يا جبار الجبابرة
يا ملك الدنيا والآخرة يا رب الارباب يا ملك الملوك يا بطاش يا
ذا البطش اشدد يدي يا فعالا لما يريد يا محصي عدد الانفاس ونقل
الاقدام يا من اسر عنده علانية يا مبتدي يا معيد اسألك بحقك
على حبيبك من خلقك وبحقهم الذي اوجبت لهم على نفسك ان
تصلي على محمد واهل بيته وان تمن علي الساعة الساعة بفكاك
رقبتي من النار والحق لوليك وابن بنتك الداعي اليك باذنك وامينك
في خلقك وعينك في عبادك وحجتك على خلقك عليه صلواتك وبركاتك
وحده اللهم ايده بنصرك وانصر عبدك وقوي اصحابه وصبرهم و
افض عليهم من لدنك سلطانا نصيرا وعجل فرجه وامكنه من اعدائك
واعداء رسولك يا ارحم الراحمين دعاء اخر لا اله الا الله العظيم الحليم
لا اله الا الله رب العرش الكريم والحمد لله رب العالمين اللهم اني
اسألك موجبات رحمتك وعزائم مغفرتك والغنيمة من كل بر و
السلامة من كل اثم اللهم لا تدع لي ذنبا الا غفرته ولا هما الا فرجته
ولا كربا الا كشفته ولا سقما الا شفيته ولا عيبا الا سترته ولا رزقا
الا بسطته ولا خوفا دينا الا قضيته ولا خوفا الا امنته ولا سوءا
الا صرفته ولا حاجة هي لك رضا ولي فيها صلاح الا قضيتها يا ارحم
الراحمين امين رب العالمين ثم تقول اللهم اني اسألك بحق محمد وآل محمد
براءة من النار فاكتب لنا براءة من النار وفي جهنم فلا تجعلنا وفي
عذابك وهوانك فلا تنزلنا ومن الجحيم والزقوم فلا تطعمنا ومع الشياطين

في النار فلا تجمعنا وعلى وجوهنا في النار فلا تكبنا ومن ثياب النار
وسرابيل القطران فلا تلبسنا ومن كل سوء لا اله الا انت يوم القيمة
فنجنا وبرحمتك في الصالحين فادخلنا وفي عليين فارفعنا ومن كأس
معين وسلسبيل فاسقنا ومن الحور العين برحمتك فزوجنا ومن
الولدان المخلدين كأنهم لؤلؤ مكنون فاخدمنا ومن ثمار الجنة و
لحوم الطير فاطعمنا ومن ثياب السندس والاستبرق فاكسنا ولكعبة
فارحمنا وحج بيتك الحرام فارزقنا وسددنا وقربنا اليك زلفى و
صالح الدعاء والمسألة فاستجب لنا يا خالقنا اسمع لنا واستجب لنا يا جامع
الاولين والآخرين يوم القيمة فارحمنا يا رب عز جارك وجل ثناؤك
ولا اله غيرك ثم تقول عشر مرات بالله اعتصمت وبالله اثق وعلى
الله اتوكل ثم تقول اللهم ان عظمت ذنوبي فانت اعظم وان كبر تفريطي
فانت اكبر وان دام بخلي فانت اجود اللهم اغفر لي عظيم ذنوبي
بعظيم عفوك وكثير تفريطي بظاهر كرمك واقمع بخلي بفضل جودك
اللهم ما بنا من نعمة فمنك لا اله الا انت استغفرك واتوب اليك دعاء
اخر بعد صلاة الظهر رواه معوية بن عمار يا اسمع السامعين ويا
ابصر الناظرين ويا اسرع الحاسبين ويا اجود الاجودين ويا اكرم الاكرمين
صل على محمد وآل محمد كافضل واجزل واوفى واحسن واجمل واكرم واطهر
وازكى وانور واعلى وابهى واسنى وانمى وادوم واعم وابقى ما صليت
وباركت ومننت وسلمت وترحمت على ابراهيم وآل ابراهيم انك حميد مجيد
اللهم امنن على محمد وآل محمد كما منيت على موسى وهرون وسلم على محمد
وآل محمد كما سلمت على نوح في العالمين اللهم واورده علينا من ورده وانا راض

وآله

وآل بيته واصحابه واتباعه من تقر بهم عينه واجعلنا منهم ومن تسقيه
بكأسه وتوريده حوضه واحشرنا في زمرته واجعلنا تحت لوائه و
ادخلنا في كل خير ادخلت فيه محمدا وآل محمد واخرجنا من كل سوء اخرجت
منه محمدا وآل محمد ولا تفرق بيننا وبين محمد وآل محمد طرفة عين ابدا
ولا اقل من ذلك ولا اكثر اللهم صل على محمد وآل محمد واجعلني معهم في
كل عافية وبلاء واجعلني معهم في كل شدة ورخاء واجعلني معهم في كل
امن وخوف واجعلني معهم في مثوى ومنقلب اللهم احيني محياهم وامتني
مماتهم واجعلني معهم في المواقف كلها واجعلني بهم عندك وجيها في
الدنيا والآخرة ومن المقربين اللهم صل على محمد وآل محمد واكشف عني
بهم كل كرب ونفس عني بهم كل هم وفرج عني بهم كل غم واكفني بهم
كل خوف واصرف عني بهم مقادير كل بلاء وسوء القضاء ودرك
الشقاء وشماتة الاعداء اللهم صل على محمد وآل محمد واغفر لي ذنبي
وطيب لي كسبي وقنعني بما رزقتني وبارك لي فيه ولا تذهب نفسي
الى شيء صرفته عني اللهم اني اعوذ بك من دنيا تمنع خير الاجل وجنة
تمنع خير المآل واسأل تمنع خير العمل اللهم اني اسألك الصبر على طاعتك
والصبر عن معصيتك والقيام بحقك واسألك حقائق الايمان وصدق
اليقين في المواطن كلها واسألك العفو والعافية والمعافاة في الدنيا
والآخرة عافية الدنيا من البلاء وعافية الآخرة من الشقاء اللهم
اني اسألك العافية وتمام العافية ودوام العافية والشكر على العافية
يا ولي العافية واسألك الطهور في الدنيا والآخرة وحلول دار الكرامة اللهم اجعل
لي في صلواتي ودعائي ربعة عينك وربعة اذنك واجعلهم بها علي

تمنع خير الآخرة ومن عاجل

اللهم لا تحرمني سعة رحمتك وسبوغ نعمتك وشمول عافيتك وجزيل
عطاياك ومن مواهبك لسوء ما عندي ولا تحاسبني بقبح عملي ولا
تفرق بوجهك الكريم عني اللهم لا تحرمني وانا ادعوك ولا تخيبني وانا
ارجوك ولا تكلني الى نفسي طرفة عين ابدا ولا الى احد من خلقك فيحرمني
وبعينك اثق اللهم انك تمحو ما تشاء وتثبت وعندك ام الكتاب
اسألك بالياسين حبيبك من خلقك وصفيك من بريتك واقدمهم
بين يدي حوائجي وقد جئتك اليك اللهم ان كنت كتبتني عندك في ام
الكتاب شقيا محروما مقترا علي في الرزق فامح من ام الكتاب
شقائي وحرماني وتقتير رزقي واثبتني عندك سعيدا مرزوقا فانك
تمحو ما تشاء وتثبت وعندك ام الكتاب اللهم اني بما انزلت الي
من خير فقير وانا منك خائف وبك مستجير وانا حقير مستكين ادعوك
كما امرتني فاستجب لي كما وعدتني انك لا تخلف الميعاد يا من قال
ادعوني استجب لكم نعم المجيب انت يا سيدي ونعم الرب ونعم المولى
وبئس العبد انا وهذا مقام العائذ بك من النار يا فارج الهم يا
كاشف الغم يا مجيب دعوة المضطرين يا رحمن الدنيا والآخرة ورحيمهما
ارحمني رحمة تغنيني بها عن رحمة من سواك واوخلني في عبادك
الصالحين الحمد لله فقني عني صلواتي فان الصلوة كانت على المؤمنين
كتابا موقوتا ثم اسجد سجدة الشكر وقل فيها ما كان ابو الحسن موسى
يقول وهو ساجد عفيتك بلساني ولو شئت وعزتك لاخرستني وعفيتك
ببصري ولو شئت وعزتك لاعميتني وعفيتك بسمعي ولو شئت وعزتك
لاصممتني وعفيتك بفرجي ولو شئت وعزتك لكنستني وعفيتك

بفرجي ولو شئت وعزتك لعاقبتني وغضبتك برجلي ولو شئت وعزتك
لجدتني وغضبتك بجميع جوارحي اني انمت بها علي ولم يكن هذا من ذلك
مني ثم كان يقول الف مرة العفو العفو ثم والصق خده الايمن بالارض
وقال بصوت حزين ثلاث مرات بوءت بايمك بذنبي عملت سوءا وظلمت
نفسي فاغفر لي ذنوبي فانه لا يغفر الذنوب غيرك يا مولاي ثم
الصق خده الايسر بالارض وقال ثلاث مرات ارحم من اساء واقترف
واستكان واعترف ثم رفع راسه ويستحب ان يقول ايضا في سجوده
يا خير من رفعت اليه ايدي السائلين ويا اكرم من مدت اليه
اعناق الراغبين يا اكرم الاكرمين يا ارحم الراحمين صل على محمد واله
الطيبين الطاهرين والطف بي بلطفك الخفي في شاني كله ويستحب ايضا
ان يدعو لاخوانه المؤمنين في سجوده ويقول ايضا اللهم رب الفجر
والليالي العشر والشفع والوتر والليل اذا يسر ورب كل شيء واله
كل شيء وخالق كل شيء ومليك كل شيء صل على محمد واله وافعل بي
وبفلان وفلان ما انت اهله ولا تفعل بنا ما نحن اهله فانك اهل
التقوى واهل المغفرة ثم ارفع راسك وقل اللهم اعط محمدا واله محمد
السعادة في الرشد وايمان اليسر وفضيلة في النعم وهناءة في العلم حتى
تشرفهم على كل شريف الحمد لله ولي كل نعمة وصاحب كل حسنة ومنتهى
كل رغبة له يحمدني عند كل شديدة وله يفضحني بسريرة فلسيدي الحمد
كثيرا ثم يقول اللهم لك الحمد كما خلقتني وله لكن شيئا مذكورا رب اعني
على اهوال الدنيا وبوائق الدهر ونكبات الزمان وكربات الاخرة
وسيئات الليالي والايام واكفني شر الظالمين في الارض وفي

سفري فاصحبني في اهلي فاخلفني فيما رزقني فبارك لي وفي نفسي لك
فذللني في اعين الناس فعظمني واليك فحببني فيهم وهونني فلا تضعني
وبعلمي فلا تبطرني وبسريرتي فلا تخزني ومن شر الجن والانس
فسلمني ومن شر الانام فوفقني ومن مساوي الاخلاق فجنبني الى
من تكلني يا رب المستضعفين وانت ربي الى عدو ملكته امري ام
الى بعيد يتجهمني وان لم يكن قد غضبت علي يا رب فلا ابالي غير
ان عافيتك اوسع لي واحب الي اعوذ بنور وجهك الذي اشرقت
له السموات والارض وكشفت به الظلمة وصلح عليه امر الاولين والاخرين
من ان تحل علي غضبك او تنزل بي سخطك ولك الحمد حتى ترضى وبعد
الرضى ولا حول ولا قوة الا بك ثم تقوم الى النوافل وتقول
بعد التسليمة الاولى اللهم انه لا اله الا انت الحي القيوم العلي العظيم
الحليم الكريم ولك الحمد الخالق الرازق المحيي المميت البديء البديع
الحمد ولك الكرم ولك المن ولك الجود ولك الامر وحدك لا شريك
لك يا واحدا يا احدا يا صمدا يا من لم يلد ولم يولد ولم يكن له كفوا احد
ولم يتخذ صاحبة ولا ولدا صل على محمد واله محمد وافعل بي كذا وكذا
ثم تقول يا عدتي عند شدتي ويا صاحبي في غربتي ويا مونسي في
وحدتي ويا ولي في نعمتي ويا الهي واله ابائي ابراهيم واسمعيل واسحق
ويعقوب والاسباط ورب موسى وعيسى ومحمد واله عليه وعليهم
السلام صل على محمد واله محمد وافعل بي كذا وكذا وتذكر ما تريد الدعا
بعد الركعة الثانية اللهم رب السموات السبع ورب الارضين
السبع وما فيهن وما بينهن ورب العرش العظيم ورب جبرئيل و

ميكائيل واسرافيل ورب التسبيح المثاني والقرآن العظيم ورب محمد خاتم
النبيين صل على محمد واله واسئلك باسمك الاعظم الذي تقوم به السماء
والارض وبه تحيي الموتى وترزق الاحياء وتفرق بين الجمع وتجمع بين
المفترق وبه احصيت عدد الاجال ووزن الجبال وكيل البحار اسئلك
يا من هو كذلك ان تصلي على محمد واله محمد وان تفعل بي كذا وكذا وتقال
حاجتك فانه دعاء النجاح الدعا بعد الركعة الثالثة اللهم اني ادعوك
بما دعاك به عبدك ذو النون اذ ذهب مغاضبا فظن ان لن نقدر
عليه فنادى في الظلمات ان لا اله الا انت سبحانك اني كنت من الظالمين
فاستجبت له ونجيته من الغم فانه دعاك وهو عبدك وانا ادعوك
وانا عبدك واسئلك وهو عبدك وانا اسئلك وانا عبدك ان تصلي
على محمد واله محمد وان تستجيب لي كما استجبت له وادعوك بما دعاك
به عبدك ايوب اذ مسته الضر فدعاك اني مسني الضر وانت ارحم
الراحمين فاستجبت له وكشفت ما به من ضر واتيته اهله ومثلهم معهم
فانه دعاك وهو عبدك وانا ادعوك وانا عبدك واسئلك وهو عبدك
وانا اسئلك وانا عبدك ان تصلي على محمد واله محمد وان تفرج عني كما
فرجت عنه وان تستجيب لي كما استجبت له وادعوك بما دعاك به يوسف
اذ فرقت بينه وبين اهله واذ هو في السجن فانه دعاك وهو عبدك
وانا ادعوك وانا عبدك واسئلك وهو عبدك وانا اسئلك وانا عبدك
ان تصلي على محمد واله محمد وان تفرج عني كما فرجت عنه وان تستجيب لي
كما استجبت له وصل على محمد واله محمد وافعل بي كذا وكذا وتذكر حاجتك الدعا
بعد الركعة الرابعة يا من اظهر الجميل وستر القبيح يا من لم يؤاخذ

بالجريرة ولم يهتك الستر يا عظيم العفو يا حسن التجاوز يا باسط اليدين
بالرحمة يا صاحب كل حاجة يا واسع المغفرة يا مفرج كل كربة يا مقيل العثرات
يا كريم الصفح يا عظيم المن يا مبتدئا بالنعم قبل استحقاقها يا تواب يا
سيدي بالغاية ومنتهى رجائي اسئلك بمحمد وعلي وفاطمة والحسن والحسين
وعلي بن الحسين ومحمد بن علي وجعفر بن محمد وموسى بن جعفر وعلي بن موسى
ومحمد بن علي بن محمد والحسن بن علي والقائم المهدي الائمة الهادية عليهم
السلام ان تصلي على محمد واله محمد واسئلك يا الله الا تشوه خلقي بالنار
وان تفعل بي ما انت اهله وتذكر ما تريد وقل ايضا الله الله ربي
حقا حقا اللهم انت لكل عظيمة وانت لهذه الامور فصل على محمد والى
محمد واكفنيها يا حسن البلاء عندي يا قديم العفو عني يا من لا غنى
لي عنه يا من لا بد لكل شيء منه يا من رزق كل شيء عليه يا من مصير
كل شيء اليه صل على محمد واله محمد وتولني ولا تولني غيرك احدا من شرار
خلقك وكما خلقتني فلا تضيعني اللهم اني ادعوك لهم لا يفرجه غيرك
ولرحمة لا تنال الا بك ولكرب لا يكشفه سواك ولمغفرة لا تبلغ الا
بك ولحاجة لا يقضيها الا انت اللهم فكما كان من شانك الهامي الدعاء
فليكن من شانك الاجابة فيما دعوتك له والنجاة فيما فزعت اليك منه اللهم
الا لكن املا ان ابلغ رحمتك فان رحمتك اهل ان تبلغني لانها وسعت
كل شيء وانا شيء فلتسعني رحمتك يا الهي يا كريم اللهم اني اسئلك بوجهك
الكريم ان تصلي على محمد واله محمد وان تعطيني فكاك رقبتي من النار وتوجب
لي الجنة برحمتك وتزوجني من الحور العين بفضلك وتبعدني من النار
بطولك وتجيرني من غضبك وسخطك علي وترضيني بما قسمت

لي وتبارك فيما اعطيتني وتعفاني لا تعدمني من الشاكرين اللهم صل على
محمد وآل محمد وامنن علي بذلك وارزقني حبك وحب كل من احبك
وحب كل عمل يقربني الى حبك ومن عمل بما توكل عليك والتفويض
اليك والرضا بقضائك والتسليم لامرك حتى لا احب تعجيل ما
اخرت ولا تاخير ما عجلت يا ارحم الراحمين وصل على محمد وآل محمد وافعل
بي كذا وكذا مما تحب ثم اذن للفجر واسجد وقل لا اله الا انت ربي
سجدت لك خاضعا خاشعا ثم اجلس وقل ما تقدم ذكره سبحان من
لا يبيد معالمه سبحان من لا ينسى من ذكره سبحان من لا يخيب سائله
سبحان من ليس له حاجب يغشى ولا بواب يرشى ولا ترجمان يناجى
سبحان من اختار لنفسه احسن الاسماء سبحان من فلق الحب ويبرأ النسمة
سبحان من لا يزداد على كثرة العطاء الا كرما وجودا سبحان من هو
هكذا لا هكذا غيره ثم اقم وقل اللهم رب هذه الدعوة التامة والصلوة
القائمة بلغ محمدا صلى الله عليه وآله الدرجة والوسيلة والفضيلة
والفضيلة بالله استفتح وبالله استنجح وبمحمد رسول الله ص اتوجه
اللهم صل على محمد وآل محمد واجعلني بهم عندك وجيها في الدنيا والآخرة
ومن المقربين وقل يا محسن قد اتاك المسيء وقد امرت المحسن ان يتجاوز
عن المسيء وانت المحسن وانا المسيء فصل على محمد وآل محمد وتجاوز عن
قبيح ما عندي بحسن ما عندك يا ارحم الراحمين ثم صل العصر فاذا سلمت
فادع بما يدعى به عقيب كل فريضة مما قدمنا ذكره ثم قل ما يختص بعد صلوة
العصر وروى عن ابي عبد الله ع انه قال من استغفر الله تعالى بعد صلوة
العصر سبعين مرة غفر الله له سبعين ذنبا وروى عن ابي جعفر الباقر ع

يخشى

التوال

يعقيب

انه قال من قرأ انا انزلناه في ليلة القدر بعد العصر عشر مرات بعثه الله على
مثل اعمال الخلائق يوم القيمة وكان ابو الحسن موسى ع يقول بعد العصر
اسئلك الله لا اله الا انت الاول والآخر والظاهر والباطن انت الله لا
اله الا انت الذي زيادة الاشياء ونقصانها انت الله لا اله الا انت علقت
خلقك بغير معين من غيرك ولا حاجة اليهم انت الله لا اله الا
انت منك المشية واليك البداء انت الله لا اله الا انت قبل القبل وخالق
القبل انت الله لا اله الا انت بعد البعد وخالق البعد انت لا اله الا
انت تمحو ما تشاء وتثبت وعندك ام الكتاب انت الله لا اله الا انت
غاية كل شيء ووراثه انت الله لا اله الا انت لا يعزب عنك الدقيق
ولا الجليل انت الله لا اله الا انت لا تخفى عليك اللغات ولا تتشابه عليك
الاصوات كل يوم انت في شأن لا يشغلك شأن عن شأن عالم الغيب
واخفى ديان الدين مدبر الامور باعث من في القبور محيي العظام
وهي رميم اسئلك باسمك المخزون المكنون الحي القيوم الذي لا يخيب
من سألك به ان تصلي على محمد وآل محمد وان تعجل فرج المنتقم لك من
اعدائك وان تجعل له ما وعدته يا ذا الجلال والاكرام وتقول ثم تؤكد
فهديت فلك الحمد وعظم حلمك فعفوت فلك الحمد وسلطت يدك
فاعطيت فلك الحمد وجهك اكرم الوجوه وجاهك خير الجاه وعطيتك
اعظم العطايا لا يجازى بالآئك احد ولا يبلغ مدحتك قول قائل
وتقول ايضا اللهم مد لي اكنف العافية واجعلني في زمرة النبي ص في
العاجلة والآجلة وبلغني الغاية واصرف عني العاهات والآفات
واقض لي بالحسنى في اموري كلها واعزم لي بالرشاد ولا تكلني الى

اسئلك

فغفرت

وبلغني

نفسي ابدا يا ذا الجلال والاكرام اللهم مد لي في المتعة والدعة وحببني
باحرته على ووجهه الي بالعافية والسلامة والبركة ولا تشمت بي الاعداء
وفرج عني الكرب واتمم علي نعمتك واصلح لي الحرث في الاصلاح
آخرتي ودنياي واجعلني سالما من كل سوء عافا من الفتن في
منتهى الشكر والعافية وصلى الله على محمد نبيه وآله وسلم ثم تقول
استغفر الله الذي لا اله الا هو الحي القيوم الرحمن الرحيم ذا الجلال
والاكرام واسأله ان يتوب علي توبة عبد ذليل خاضع فقير بائس
مستكين مستجير لا يملك لنفسه نفعا ولا ضرا ولا موتا ولا حيوة ولا نشورا
ثم تقول اللهم اني اعوذ بك من نفس لا تشبع ومن قلب لا يخشع ومن
عمل لا ينفع ومن دعاء لا يسمع اللهم اني اسألك اليسر بعد العسر و
الفرج بعد الكرب والرخاء بعد الشدة اللهم ما بنا من نعمة فمنك
لا اله الا انت استغفرك واتوب اليك دعا آخر بعد العصر من رواية
معوية بن عمار الحمد لله رب العالمين وصلى الله على محمد خاتم النبيين
وعلى آله الطاهرين اللهم صل على محمد في الليل اذا يغشى وصل على محمد في
النهار اذا تجلى وصل على محمد في الآخرة والاولى وصل على محمد وآل محمد
ما لاح الجديدان وما اطرد الخافقان وما حدا الحاديان وما عسعس
ليل وما ادلهم ظلام وما تنفس صبح وما اضاء فجر اللهم اجعل محمدا
خطيب وفد المؤمنين اليك والمكسو حلل الامان اذا وقف بين يديك
والناطق اذا خرست الالسن بالثناء عليك اللهم اعل منزلته وارفع
درجته واظهر حجته وتقبل شفاعته وابعثه المقام المحمود الذي
وعدته واغفر له ما احدث المحدثون من امته بعده اللهم بلغ

علم

وآل محمد

روح

ربي محمد وآل محمد عني التحية والسلام وازدد علي منهم التحية والسلام
يا ذا الجلال والاكرام والفضل والانعام اللهم اني اعوذ بك من فضلا
الفتن ما ظهر منها وما بطن والاثم والبغي بغير الحق وان اشرك بك
ما لم تنزل به سلطانا وان اقول عليك ما لا اعلم اللهم اني اسألك
موجبات رحمتك وعزائم مغفرتك والغنيمة من كل بر والسلامة من
كل اثم واسألك الفوز بالجنة والنجاة من النار اللهم صل على محمد
وآل محمد واجعل لي في صلواتي ودعائي بركة تطهر بها قلبي وتؤنس بها
روعتي وتكشف بها كربي وتغفر بها ذنبي وتصلح بها امري وتغني بها
فقري وتذهب بها ضري وتفرج بها همي وتشفي بها غمي وتشفي بها سقمي
وتؤمن بها خوفي وتجلو بها حزني وتقضي بها ديني وتجمع بها شملي
وتبيض بها وجهي واجعل ما عندك خيرا لي اللهم صل على محمد وآل محمد
ولا تدع لي ذنبا الا غفرته ولا كربا الا كشفته ولا خوفا الا آمنته ولا
سقما الا شفيته ولا همّا الا فرجته ولا غما الا اذهبته ولا حزنا الا
سليته ولا دينا الا قضيته ولا عدوا الا كفيته ولا حاجة الا قضيتها
ولا دعوة الا اجبتها ولا مسئلة الا اعطيتها ولا امانة الا اديتها ولا
فتنة الا صرفتها اللهم اصرف عني من العاهات والآفات والبليات
ما اطيق وما لا اطيق صرفه الا بك اللهم اصبح ظلي مستجيرا بعفوك واصبح
ذنوبي مستجيرة بمغفرتك واصبح خوفي مستجيرا بامانك واصبح فقري
مستجيرا بغناك واصبح ذلي مستجيرا بعزك واصبح ضعفي مستجيرا بقوتك
واصبح وجهي البالي الفاني مستجيرا بوجهك الدائم الباقي يا كائنا
قبل كل شيء ويا مكون كل شيء صل على محمد وآل محمد واصرف عني وعن

روعتي

تلك

الكريم ح

اهلي ومالي وولدي واهل جيراني واخواني فيك شر كل ذي شر وشر
كل جبار عنيد وشيطان مريد وسلطان جائر وعدو قاهر وحاسد
معاند وباغ مراصد وشر الشامة والهامة وما دب في الليل والنهار
وشر فساق العرب والعجم وفسقة الجن والانس واعوذ بعزتك
العظيمة التي لا ترام ان تمسني غما او هما او مرضا او هدما او ردما
او غرقا او حرقا او عطشا او شرقا او صبرا او قودا او تردیا او
اكل سبع او في ارض غربة او ميتة سوء وامشي على فراشي في عافية
او في السقف الذي نعت اهله في كتابك فقلت كانهم بنيان مرصوص
على طاعتك وطاعة رسولك مقبلا على عدوك غير مدبر عنه فامسك
عنك غير جاحد لآلائك ولا معاند لك ولا مرموالي لاعدائك
يا كريم اللهم اجعل دعائي في المرفوع المستجاب واجعلني عندك وجيها
في الدنيا والآخرة ومن المقربين الذين لا خوف عليهم ولا هم يحزنون
واغفر لي ولوالدي وما ولد ومن ولدك وما توالد ومن
المؤمنين والمؤمنات يا خير الغافرين الحمد لله الذي قضى عني صلوة
كانت على المؤمنين كتابا موقوتا ثم اسجد سجدة الشكر وقل ما تقدم
ذكره وان شئت قلت ما روي عن علي بن الحسين عليه السلام كان يقول مائة
كان يقول مائة مرة الحمد لله شكرا وكلما قال عشر مرات قال شكرا للمجيب
ثم يقول يا ذا المن الدائم الذي لا ينقطع ابدا ولا يحصيه غيره ويا ذا
المعروف الذي لا ينفد ابدا يا كريم يا كريم يا كريم ثم يذكر حاجته
ويقول اللهم لك الحمد ان اطعتك ولك الحجة علي ان عصيتك لا اصنع
بي فلا يغيري في احسان منك الي في حالي الحسنة يا كريم يا كريم صل

على محمد واهل بيته وصل بجميع ما سالتك وسالك من في مشارق الارض
ومغاربها من المؤمنين والمؤمنات وابدأ بهم ومن بي برحمتك ثم ضع
خدك الايمن على الارض ويقول اللهم لا تسلبني ما انعمت به علي من ولاية
ولاية محمد وآل محمد عليه وعليهم السلام ثم ضع خده الايسر على الارض
ويقول مثل ذلك فاذا رفعت راسك من السجود فامر يدك على موضع
سجودك وامسح بها وجهك ثلاثا وقل في كل واحدة منها اللهم لك الحمد
لا اله الا انت عالم الغيب والشهادة الرحمن الرحيم اللهم اذهب عني
الهم والحزن والغم ما ظهر منها وما بطن فاذا كانت بك علة فامسح
موضع سجودك سبعا وامسحه على العلة وقل يا من كبس الارض على الماء
وسد الهواء بالسماء واختار لنفسه احسن الاسماء صل على محمد وآل
محمد وافعل بي كذا وكذا وارزقني وعافني من كذا وكذا ويكون اخر
ما تدعو به ان يقول اللهم اني وجهت وجهي اليك واقبلت بدعائي
عليك راجيا اجابتك طامعا في مغفرتك طالبا ما وآتيت به على نفسك
متجزا وعدك اذ تقول ادعوني استجب لكم فصل على محمد وآل محمد
واقبل الي بوجهك واغفر لي وارحمني واستجب دعائي يا اله العالمين
ويستحب ان يدعو الانسان بعد الفراغ من صلوته اللهم صل على علي
امير المؤمنين وعادمن عاداه والعن من ظلمه ووثب عليه واقتل من
قتل الحسن والحسين والعن من شرك في دمائهما وصل على فاطمة بنت رسولك
والعن من اذى نبيك فيها وصل على رقية وزينب والعن من اذى
نبيك فيهما وصل على ابرهم والقسم ابني نبيك وصل على الائمة من اهل بيت
نبيك ائمة الهدى واعلام الدين الهداة المهديين وصل على ذرية نبيك صلى

عليه وعليهم السلام ورحمة الله وبركاته ثم يقول اللهم لك صليت ولك
دعوت وفي صلوتي ودعائي ما قد علمت من النقصان والعجلة والسهو
والغفلة والكسل والفترة والنسيان والمدافعة والرياء والسمعة والشك
والفكرة والشك والمسئلة واللحظة الملهية عن اقامة صلوتي فصل
على محمد وآل محمد واجعل لي مكان نقصانها تماما وعجلتي تثبتا وتمكنا و
سهوي تيقظا وغفلتي تذكرا وكسلي نشاطا وفترتي قوة ونسياني محافظة
ومدافعتي مواظبة وريائي اخلاصا وسمعتي سترا وريبتي ثباتا وفكري
خشوعا وشكي يقينا وتثاقلي فراغا ولحظاتي خشوعا فاني لك صليت
واياك دعوت ووجهك اردت واليك توجهت وبك امنت وعليك
توكلت وما عندك طلبت فصل على محمد وآل محمد واجعل لي في صلوتي
ودعائي رحمة وبركة تكفرها سيئاتي وتضاعف بها حسناتي وترفع
بها درجتي وتكرم بها مقامي وتبيض بها وجهي وترزقني بها علي وتقبل بها
فرضي وتقبلني اللهم صل على محمد وآل محمد واعطني بها ورزقي
واجعل ما عندك خيرا لي مما ينقطع عني الحمد لله الذي قضى عني صلاتي
ان الصلوة كانت على المؤمنين كتابا موقوتا الحمد لله الذي هدانا لهذا و
ما كنا لنهتدي لولا ان هدانا الله والحمد لله الذي اكرمني وجهي عن السجود
الا له اللهم كما اكرمت وجهي عن السجود الا لك فصل على محمد وآله وصنه
عن المسئلة الا لك اللهم صل على محمد وآل محمد وتقبلها مني باحسن قبولك
ولا تواخذني بنقصانها وما سهي عنه قلبي منها فتممه لي برحمتك يا ارحم
الراحمين اللهم صل على محمد وآل محمد واولي الامر الذين امرت بطاعتهم
واولي الارحام الذين امرت بصلتهم وذوي القربى الذين امرت بمودتهم

واهل الذكر الذين امرت بمسالتهم والموالي الذين امرت بموالاتهم ومعرفة
حقهم واهل البيت الذين اذهبت عنهم الرجس وطهرتهم تطهيرا اللهم
صل على محمد وآل محمد واجعل ثواب صلواتي وثواب عملي
رضاك والجنة واجعل ذلك كله خالصا مخلصا وافق بك رحمة واجابة
وافعل بي جميع ما سالتك من غير ورود في من فضلك وسعة ما عندك
انك واسع كريم وصل ذلك بخير الاخرة ونعيمها الى اليك من الراغبين يا
ارحم الراحمين يا ذا المن الذي لا ينقطع ابدا ويا ذا المعروف الذي لا ينفد
ابدا ويا ذا الثناء التي لا تحصى عددا يا كريم يا كريم يا كريم صل على محمد وآل محمد
واجعلني ممن آمن بك فهديته وتوكل عليك فكفيته وسالك فاعطيته
ورغب اليك فارضيته واخلص لك فاحببته اللهم صل على محمد وآل محمد
واحلنا دار المقامة من فضلك بمننا فيها نصب ولا يمسنا فيها لغوب
اللهم اني اسالك مسئلة الذليل الفقير ان تصلي على محمد وآل محمد وان
تغفر لي جميع ذنوبي وتقبلني بقضاء جميع حوائجي اليك انك على كل شيء
قدير اللهم ما قصرت عنه مسئلتي وعجزت عنه قوتي ولم تبلغه فطنتي
مما تعلم ان فيه صلاح امر ديناي واخرتي فصل على محمد وآل محمد وافعل
بي ذلك يا اله الا انت برحمتك في عافية ما شاء الله لا حول ولا قوة
الا بالله ثم قل يا الله المانع بقدرته خلقه والمالك بها سلطانه وما
بما في يديه كل مخلوق وبك يخيب رجاء راجيه وراحتك مسرور
لا يخيب سائلك بكل رضاك من كل شيء انت فيه وبكل شيء تحب ان تذكر
به وبك يا الله فليس بعيد لك شيء ان تصلي على محمد وآل محمد وان تعطيني
واخواني واهلي وولدي وعقبي بحفظك وان تقضي حاجتي في كذا وكذا

فاذا اردت الخروج من المسجد فقل اللهم دعوتني فاجبت دعوتك
وصليت بصلوتك وانتشرت في ارضك كما امرتني فاسألك من فضلك
الحلال لغناك واجتنابا لمعصيتك والكفاف من الرزق برحمتك
الدعاء بعد غروب الشمس يا من ختم النبوة بمحمد صلى الله عليه وآله اختم
في يومي هذا بخير وشهري بخير وسنتي بخير ودهري بخير دعاء آخر اللهم
مقلب القلوب والابصار ثبت قلبي على دينك ودين نبيك ولا تزغ
قلبي بعد اذ هديتني وهب لي من لدنك رحمة انك انت الوهاب واجرني
من النار برحمتك اللهم امدد لي في عمري واوسع علي في رزقي و
انشر علي رحمتك وان كنت عندك في ام الكتاب شقيا فامحني سعيدا
فانك تمحو ما تشاء وتثبت وعندك ام الكتاب ثم تقول عشر مرات اللهم
ما اصبح بي من نعمة او عافية في دين او دنيا فمنك وحدك لا شريك
لك لك الحمد ولك الشكر بها علي حتى ترضى وبعد الرضا وتقول ايضا
لا اله الا الله وحده لا شريك له له الملك وله الحمد يحيي ويميت وهو حي
لا يموت بيده الخير وهو على كل شيء قدير تقول ذلك عشر مرات بعد
المغرب وبعد الفجر وتقول ايضا عشر مرات اعوذ بالله السميع العليم من همزات
الشياطين واعوذ بالله ان يحضرون ان الله هو السميع العليم فاذا
اصبحت وامسيت فضع يدك على راسك ثم امرها على وجهك ثم خذ بمجامع
لحيتك وقل احفظ علي نفسي واهلي ومالي وولدي من غاب وشاهد
بالله الذي لا اله الا هو عالم الغيب والشهادة الرحمن الرحيم الحي القيوم
لا تاخذه سنة ولا نوم له ما في السموات وما في الارض من ذا الذي
يشفع عنده الا باذنه يعلم ما بين ايديهم وما خلفهم ولا يحيطون بشيء من

خط المصنف
عمري
يميت ويحيي

يستحب دعاء عشر مرات
الصباح والمساء

من علمه الا بما شاء وسع كرسيه السموات والارض ولا يؤوده حفظهما
وهو العلي العظيم وتستحب ان يدعو بدعاء العشر ساعات بعد الصباح وعند
المساء وافضله بعد العصر من يوم الجمعة وهو بسم الله الرحمن الرحيم سبحان
الله والحمد لله ولا اله الا الله والله اكبر ولا حول ولا قوة الا بالله العلي
العظيم سبحان الله اناء الليل واطراف النهار سبحان الله بالغدو والآصال
سبحان الله بالعشي والابكار سبحان الله حين تمسون وحين تصبحون
وله الحمد في السموات والارض وعشيا وحين تظهرون يخرج الحي من الميت
ويخرج الميت من الحي ويحيي الارض بعد موتها وكذلك تخرجون سبحان ربك
رب العزة عما يصفون وسلام على المرسلين والحمد لله رب العالمين سبحان
ذي الملك والملكوت سبحان ذي العزة والجبروت سبحان ذي الكبرياء و
العظمة الملك الحق المهيمن القدوس سبحان الله الملك الحق الحي الذي
لا يموت سبحان الله الملك الحي القدوس سبحان القائم الدائم سبحان العظيم
القائم سبحان ربي العظيم سبحان ربي الاعلى سبحان الحي القيوم سبحان القهار
سبحانه وتعالى سبوح قدوس ربنا ورب الملائكة والروح سبحان الدائم
غير الغافل سبحان العالم بغير تعلم سبحان خالق ما يرى وما لا يرى سبحان
الذي يدرك الابصار ولا تدركه الابصار وهو اللطيف الخبير اللهم اني
اصبحت منك في نعمة وخير وبركة وعافية فصل على محمد وآل محمد واتمم علي
نعمتك وكبرك وبركاتك وعافيتك بنجاة من النار وارزقني شكرك وعافيتك
وفضلك وكرامتك ابدا ما ابقيتني اللهم بنورك اهتديت وبفضلك استغنيت
وبنعمتك اصبحت وامسيت اللهم اني اشهدك وكفى بك شهيدا واشهد
ملائكتك وانبياءك ورسلك وحملة عرشك وسكان سمواتك وارضك

المبين
الاعلى
والله

وجميع خلقك بانك انت الله الذي لا اله الا انت وحدك لا شريك لك
وان محمدا صلى الله عليه وآله عبدك ورسولك وانك على كل شيء قدير
تحيي وتميت وتحيي واشهد ان الجنة حق وان النار حق
والنشور حق والساعة آتية لا ريب فيها وان الله يبعث من في القبور
اشهد ان علي بن ابي طالب امير المؤمنين حقا حقا وان الائمة من ولده
هم الائمة الهداة المهديون غير الضالين ولا المضلين وانهم اولياؤك
المصطفون وحزبك الغالبون وصفوتك وخيرتك من خلقك وحججك
الذين اجتبيتهم لدينك واختصصتهم من خلقك واصطفيتهم على عبادك
وجعلتهم حجة على العالمين صلواتك عليهم والسلام ورحمة الله وبركاته
اللهم اكتب لي هذه الشهادة عندك حتى تلقيتها وانت عني راض انك على ما
تشاء قدير اللهم لك الحمد حمدا يصعد اوله ولا ينفد آخره اللهم لك
الحمد حمدا تنضح لك السموات بنفيها وتسبح لك الارض ومن عليها اللهم
لك الحمد حمدا سرمدا ابدا لا انقطاع له ولا نفاد ولك ينبغي ولك ينتهي
في وعلي ولدي ومعي وقبلي وبعدي وامامي وفوقي وتحتي واذا مت
وبقيت فردا وحيدا ثم قبضت ولك الحمد اذا نشرت وبعثت يا مولاي
اللهم ولك الحمد والشكر بجميع محامدك كلها على جميع نعمائك كلها حتى ينتهي
الحمد الى ما تحب ربنا وترضى اللهم لك الحمد على كل كلمة وشربة وبطشة و
قبضة وبسطة وفي كل موضع شعرة اللهم لك الحمد حمدا خالدا دائما خلودك
ولك الحمد حمدا لا منتهى له دون علمك ولك الحمد حمدا لا امد له دون مشيتك
ولك الحمد حمدا لا اجر لقائله الا رضاك ولك الحمد على حلمك بعد علمك و
لك الحمد على عفوك بعد قدرتك ولك الحمد على الحمد ولك الحمد وارث

التماء
وخلفي

الحمد ولك الحمد بديع الحمد ولك الحمد منتهى الحمد ولك الحمد منتجع الحمد
ولك الحمد منتهى الحمد ولك الحمد ولي الحمد ولك الحمد قديم الحمد ولك
الحمد صادق الوعد وفي العهد عزيز الجند قديم المجد ولك الحمد رفيع
الدرجات مجيب الدعوات منزل الآيات من فوق سبع سموات عظيم لم
تخرج النور من الظلمات وتخرج من في الظلمات الى النور مبدل السيئات
حسنات وجاعل الحسنات درجات اللهم لك الحمد غافر الذنب وقابل
التوب شديد العقاب ذا الطول لا اله الا انت واليك المصير اللهم
لك الحمد في الليل اذا يغشى ولك الحمد في النهار اذا تجلى ولك الحمد في
الآخرة والاولى ولك الحمد عدد كل نجم وملك في السماء ولك الحمد
عدد الثرى والحصى والنوى ولك الحمد عدد ما في جوف الارض ولك
الحمد عدد اوزان مياه البحار ولك الحمد عدد اوراق الاشجار ولك
الحمد عدد ما على وجه الارض ولك الحمد عدد ما احصى كتابك ولك
الحمد عدد ما احاط به علمك ولك الحمد عدد الانس والجن والهوام
والطير والبهائم والسباع حمدا كثيرا طيبا مباركا فيه كما تحب ربنا وترضى
وكما ينبغي لكرم وجهك وعز جلالك ثم تقول عشرا لا اله الا الله وحده
لا شريك له له الملك وله الحمد وهو اللطيف الخبير وتقول عشرا لا اله الا
الله وحده لا شريك له له الملك وله الحمد يحيي ويميت ويميت ويحيي وهو
حي لا يموت بيده الخير وهو على كل شيء قدير وتقول عشرا استغفر الله الذي
لا اله الا هو الحي القيوم واتوب اليه وتقول عشرا يا الله يا الله وتقول
عشرا يا رحمن يا رحمن وتقول عشرا يا رحيم يا رحيم وتقول عشرا يا بديع السموات
والارض وتقول عشرا يا ذا الجلال والاكرام وتقول عشرا يا حنان يا حنان

كان
قائم

وتقول عشرا يا حي يا قيوم وتقول عشرا يا حي لا اله الا انت وتقول عشرا
يا الله لا اله الا انت وتقول عشرا بسم الله الرحمن الرحيم وتقول عشرا اللهم صل
على محمد وال محمد وتقول عشرا اللهم افعل بي ما انت اهله وتقول عشرا آمين
آمين وتقول عشرا اللهم قل هو الله احد وتقول عشرا اللهم اصنع بي
ما انت اهله ولا تصنع بي ما انا اهله فانك اهل التقوى واهل المغفرة وانا
اهل الذنوب والخطايا فارحمني يا مولاي وانت ارحم الراحمين وتقول عشرا
لا حول ولا قوة الا بالله توكلت على الحي الذي لا يموت والحمد لله الذي
لم يتخذ ولدا ولم يكن له شريك في الملك ولم يكن له ولي من الذل وكبره
تكبيرا وتقول من خير هذا الدعاء اللهم اني اسألك ان تصلي على محمد
وال محمد واسألك خير ليلتي هذه وخير ما فيها واعوذ بك من شر ليلتي
هذه وشرها فيها اللهم اني اعوذ بك ان تكتب علي خطيئة او ذنبا اللهم
صل على محمد وال محمد واكفني خطيئتها واثمها واعطني ثمنها واجرها ونورها
اللهم نفسي خلقتها وبيدك حييتها وموتها اللهم فان امسكتها فالى
رضوانك والجنة وان ارسلتها فصل على محمد واله واغفر لها وارحمها قل
ربي الله حسبي الله لا اله الا هو عليه توكلت وهو رب العرش العظيم ولا
حول ولا قوة الا بالله العلي العظيم ما شاء الله كان اشهد واعلم ان
الله على كل شيء قدير وان الله قد احاط بكل شيء علما واحصى كل شيء عددا
اللهم اني اعوذ بك من شر نفسي ومن شر كل دابة انت آخذ بناصيتها
ان ربي على صراط مستقيم اللهم امسي خوفي مسبحا بامانك فصل على محمد واله
وامني فانه لا يحذر من امنته اللهم امسي جهلي مسبحا بحلمك فصل على محمد
واله وعدي على بحلمك وفطنتك اللهم امسي فقري مسبحا بغناك فصل على

بعد ذلك

وذنبها

وال محمد

محمد

محمد وال محمد وارزقني من فضلك الواسع اللهم امسي ذنبي
مسبحا بمغفرتك فصل على محمد وال محمد واغفر لي مغفرة عزما لا تغادر
لي ذنبا ولا ارتكب بعدها ذنبا اللهم امسي ذلي مسبحا بعزتك فصل على
محمد وال محمد واعزني عزا لا اذل بعده ابدا اللهم امسي ضعفي مسبحا بقوتك
فصل على محمد وال محمد وقوني في رضاك ضعفي اللهم امسي وجهي الباقي الذي
مسبحا بوجهك الدائم الباقي الذي لا يبلى ولا يفنى فصل على محمد وال محمد
واجرني من عذاب النار ومن شر الدنيا والآخرة اللهم صل على محمد
وال محمد وافتح لي باب الامر الذي فيه اليسر والعافية والنجاح والرزق
الكثير الطيب الحلال الواسع اللهم يسر لي سبيله وهيء لي مخرجه ومن
قدرت له من خلقك على مقدرة بسوء فصل على محمد واله وخذه عني
من بين يديه ومن خلفه وعن يمينه وعن شماله ومن فوقه ومن تحته
والجم لسانه وقمر يده واحرج صدره وامنعه ان يصل الي او الى
احد من اهلي بسوء ومن يعنيني امره او شيء مما خولتني ورزقتني وانعمت به
علي من قليل او كثير بسوء يا من هو اقرب الي من حبل الوريد يا من يحول
بين المرء وقلبه يا من هو بالمنظر الاعلى وخلفه بالمنزل الادنى يا من
ليس كمثله شيء وهو السميع العليم يا اله الا انت ارض عني يا اله الا
انت يحق لا اله الا انت ارحمني يا اله الا انت يحق لا اله انت تب علي
يا اله الا انت يحق لا اله الا انت ارزقني يا اله الا انت يحق لا اله الا
انت اعتقني من النار يا اله الا انت يحق لا اله الا انت تفضل علي بقضاء
جميع حوائجي في دنياي واخرتي انك على كل شيء قدير دعاء آخر امسيت
اللهم منتصبا بذمامك المنيع الذي لا يطاول ولا يحاول من شر كل غاشم

يحق لا اله الا انت

اعفني

وال محمد

قاله من الجم

خوله الله المال اعطاه اياه متفضلا

البصيرة

وطارق من سائر من خلقت وما لا يعلم وما خلقت من خلقك الظاهر
والباطن في جنح من كل مخوف بلباس سابغة ولاء اهل بيت نبيك عليهم السلام
مسبحا من كل قاصد لي اذية بجدار حصين الاخلاص في الاعتراف
بحقهم والتمسك بحبلهم موقنا ان الحق لهم ومعهم وفيهم واليهم
من والوا واجانب من جانبوا فصل على محمد وال محمد واعذني
اللهم بهم من شر كل ما اتقيه يا عظيم بحرمة الاعادي عني ببديع
السموات والارض انا جعلنا من بين ايديهم سدا ومن خلفهم سدا
فاغشيناهم فهم لا يبصرون روي ان امير المؤمنين ع دعا بهذا الدعاء
ليلة المبيت على فراش النبي ص دعاء آخر اللهم اني امسيت استغفرك في
هذه الليلة وفي هذا اليوم لاهل رحمتك وابرأ اليك من اهل نقمتك
اللهم اني امسيت ابرأ اليك في هذه الليلة وهذا اليوم وهذا المساء مما
تحن فيه بين ظهرانيهم من المشركين وما كانوا يعبدون انهم كانوا قوم
سوء فاسقين اللهم اجعل ما انزلت من السماء الى الارض بركة على
اوليائك وعقابا على اعدائك اللهم وال من والاك وعاد من
عاداك اللهم اختم لي بالامن والايمان كلما طلعت شمس او غربت
اللهم اغفر لي ولوالدي وارحمهما كما ربياني صغيرا اللهم اغفر لي
وللمؤمنين والمؤمنات الاحياء منهم والاموات انك تعلم منقلبهم
ومثواهم اللهم احفظ امام المسلمين بحفظ الايمان وانصره نصرا
عزيزا وافتح له فتحا يسيرا واجعل له وللمسلمين ولياس لدنك
سلطانا نصيرا اللهم العن الجاحدين والفرق المخالفة كلها على رسولك
وولاة الامر من بعد رسولك والائمة من بعده وشيعتهم واسألك

وعافني فيمن عافيت

الحرام

الزيادة من فضلك والاقتداء بما جاء من عندك والتسليم لامرك
والمحافظة على ما امرت لا ابتغي بذلك بدلا ولا اشتري به ثمنا قليلا
اللهم اهدني فيمن هديت وقني شر ما قضيت انك تقضي ولا يقضى
عليك انه لا يعز من عاديت ولا يذل من واليت تباركت وتعاليت
سبحانك يا رب البيت تقبل مني دعائي وما تقربت به اليك من خير
فضاعفه لي اضعافا وآتني من لدنك اجرا عظيما رب ما احسن ما ابتليتني
واعظم ما ابقيتني واطول ما عافيتني واكثر ما سترت علي فلك الحمد كثيرا
طيبا مباركا ملء السموات وملء الارض وملء ما شاء ربي كما تحب ربي
وترضى وكما ينبغي لكرم وجه ربي ذي الجلال والاكرام وصلى الله على
سيدنا محمد النبي واله الطاهرين دعاء آخر بسم الله وبالله ومن الله
والى الله وفي سبيل الله وعلى ملة رسول الله صلى الله عليه واله اللهم اليك
اسلمت نفسي واليك فوضت امري واليك وجهت وجهي وعليك توكلت
يا رب العالمين اللهم احفظني بحفظ الايمان من بين يدي ومن خلفي
وعن يميني وعن شمالي ومن فوقي ومن تحتي لا اله الا انت لا قوة الا
بالله اسأل الله العفو والعافية من كل سوء في الدنيا والآخرة اللهم
اني اعوذ بك من عذاب القبر ومن ضيق القبر ومن ضغطة القبر اعوذ
بالله من سطوات الاشرار في الليل والنهار اللهم رب الشهر الحرام و
رب البيت الحرام ورب البلد الحرام ورب الحل والاحرام ابلغ محمدا عني
السلام اللهم اني اعوذ بدرعك الحصينة واعوذ بجعلك ان تميتني
غرقا ولا حرقا ولا شرقا ولا قودا ولا صبرا ولا حمما ولا اكيل سبع
ولا موت الفجاءة ولا تتيا من ميتة السوء ولكن امتني على فراشي في

والامان

والحرام

او

طاعتك وطاعة رسولك صلواتك عليه وآله مصيبا للحق غير مخطئ أعيذ
نفسي وأهلي ومالي وولدي وما رزقني ربي بالله الواحد الأحد
الصمد لم يلد ولم يولد ولم يكن له كفوا أحد أعيذ نفسي وأهلي و
مالي وولدي وما رزقني ربي برب الفلق من شر ما خلق ومن
شر غاسق إذا وقب ومن شر النفاثات في العقد ومن شر حاسد
إذا حسد أعيذ نفسي وأهلي ومالي وولدي وما رزقني ربي برب
الناس ملك الناس إله الناس من شر الوسواس الخناس الذي يوسوس
في صدور الناس من الجنة والناس وتقول الحمد لله عدد ما
خلق والحمد لله مثل ما خلق والحمد لله ملء ما خلق والحمد لله مداد
كلماته والحمد لله زنة عرشه والحمد لله رضاء نفسه لا إله إلا الله
الحليم الكريم لا إله إلا الله العلي العظيم سبحان الله رب السموات السبع
والأرضين السبع وما فيهن وما بينهن وما تحتهن ورب العرش العظيم
اللهم إني أعوذ بك من درك الشقاء ومن شماتة الأعداء ومن الفقر
والوفر وأعوذ بك من سوء المنظر في الأهل والمال والولد وتصلي
على النبي صلى الله عليه وآله عشر مرات ومن دعاء الرب عند الصباح والمساء
والمنام الحفظ في نفسي وما له آمنت بربي وهو إله كل شيء ومنتهى كل
علم ووارثه ورب كل رب وأشهد الله على نفسي بالعبودية والذلة
والصغار وأعترف بحسن صنائع الله إلي وأبوء على نفسي بملة الشكر
وأسأل الله في نوبي هذا وليلتي هذه بحق ما يراه له حقا على ما يراه
له مني رضا إيمانا وإخلاصا ورزقا واسعا وإيقانا بلا شك ولا
ارتياب حسبي الله من كل من هو دونه والله وكيلي على كل من سواه آمنت

بسر علم الله وغلابيته وأعوذ بما في علم الله من كل سوء سبحان العالم
بما خلق واللطيف فيه المحصي له القادر عليه ما شاء الله لا قوة إلا بالله
أستغفر الله وإليه المصير ومنه في شكر النعم يقال عند كل غدوة وعشية
اللهم إنه لم يصبني أحد من خلقك أنا إليه أحسن صنيعا ولا أدوم
كرامة ولا عليه أيمن نقيبة ولا به أشد ترفقا ولا عليه أشد حيطة
ولا عليه أشد تعطفا منك علي وإن كان جميع المخلوقين بعدد دون
من ذلك مثل تعدي فأشهدك يا كافي الشهادة بأني أشهدك بنية
صدق بأن لك الفضل والطول في نعائمك علي مع قلة شكري لك وما
يا فاعل كل إرادة صل على محمد وآل محمد وطوقني أمانا من حلول السخط
لقلة الشكر وأوجب لي زيادة في إتمام النعمة بسعة المغفرة وانظر لي
خيرك وصل على محمد وآله ولا تقايسني بسوء سريرتي وامتحن قلبي
لرضاك واجعل ما يتقرب به إليك من ديني خالصا ولا تجعله للوم
شهرة أو فخرا أو رياء يا كريم ومن أراد أن لا يجب دعاؤه فليقل يا
الله المانع بقدرته خلقه والمالك بها سلطانه والمتسلط بها في بدئه كل
كل شيء أنت فيه وبكل شيء يجب أن تذكر به وبك يا الله فليس بعدك
شيء أن تصلي على محمد وآل محمد وتحوطني وإخواني وأهلي وولدي
وتحفظني بحفظك وأن تقضي حاجتي في كذا وكذا وتذكر ما تريد قل
اللهم ما قصرت عنه مسئلتي وعجزت عنه قوتي ولم تبلغه فطنتي تعلم
فيه صلاح آخرتي ودنياي فصل على محمد وآل محمد وافعله بي يا إله الآلهة
أنت بحق لا إله إلا أنت رحمتك في عافية سبحان ربك رب العزة عما
يصفون وسلام على المرسلين والحمد لله رب العالمين فإذا سقط القرص

فاذن المغرب وقل بعده اللهم إني أسألك بإقبال ليلك وإدبار نهارك
وحضور صلواتك وأصوات دعائك وتسبيح ملائكتك أن تصلي على
محمد وآل محمد وأن تتوب علي إنك أنت التواب الرحيم ثم تقول يا من
ليس معه رب يدعى يا من ليس فوقه إله يخشى يا من ليس دونه ملك
يتقى يا من ليس له وزير يؤتى يا من ليس له حاجب يرشى يا من ليس له
بواب يغشى يا من لا يزداد على كثرة السؤال إلا كرما وجودا وعلى كثرة الذنوب
إلا عفوا وصفحا صل على محمد وآله واغفر لي ذنوبي كلها واقض لي حوائجي كلها
من حوائج الدنيا والآخرة برحمتك يا أرحم الراحمين ثم أقم وقل اللهم رب
هذه الدعوة التامة الآخرة وقد مضى ثم تصلي المغرب على ما مضى وصفه فإذا سلمت
فقلت تسبيحا وتسبح تسبيح الزهراء على ما مضى شرحه وتقول إن الله وملائكته
يصلون على النبي يا أيها الذين آمنوا صلوا عليه وسلموا تسليما اللهم صل على
محمد النبي وعلى ذريته وعلى أهل بيته ثم تقول بسم الله الرحمن الرحيم ولا حول
ولا قوة إلا بالله العلي العظيم سبع مرات ثم تقول سبحانك لا إله إلا أنت اغفر
لي ذنوبي كلها جميعا فإنه لا يغفر الذنوب كلها جميعا إلا أنت والأفضل تأخير سجدة
الشكر إلى بعد النوافل ثم تقوم فتصلي الأربع الركعات ويستحب أن تقرأ في الأولى
الحمد مرة وقل الله أحد ثلاث مرات وفي الثانية الحمد وإنا أنزلناه في ليلة القدر
وفي الثالثة الحمد وآية الكرسي من أول البقرة ومن وسط السورة ولهكم إله
واحد إلى قوله يعقلون ثم تقرأ خمس عشرة مرة قل هو الله أحد وفي الرابعة الحمد
وآية الكرسي وآخر سورة البقرة ثم تقرأ خمس عشرة مرة قل هو الله أحد وروي
أنه تقرأ في الركعة الأولى سورة الحمد وفي الثانية سورة الإخلاص وفيما عداه ما اختاره
وروي أن أبي الحسن العسكري عليه السلام كان يقرأ في الركعة الثالثة الحمد وإنا أنزلناه

الذي

صنعا

من

في

ومن أراد عيبه

تعلم

امر دنيا ودنياي وآخرتي

فاذن المغرب وقل بعده اللهم إني أسألك بإقبال ليلك وإدبار نهارك
وحضور صلواتك وأصوات دعائك وتسبيح ملائكتك أن تصلي على
محمد وآل محمد وأن تتوب علي إنك أنت التواب الرحيم ثم تقول يا من
ليس معه رب يدعى يا من ليس فوقه إله يخشى يا من ليس دونه ملك
يتقى يا من ليس له وزير يؤتى يا من ليس له حاجب يرشى يا من ليس له
بواب يغشى يا من لا يزداد على كثرة السؤال إلا كرما وجودا وعلى كثرة الذنوب
إلا عفوا وصفحا صل على محمد وآله واغفر لي ذنوبي كلها واقض لي حوائجي كلها
من حوائج الدنيا والآخرة برحمتك يا أرحم الراحمين ثم أقم وقل اللهم رب
هذه الدعوة التامة الآخرة وقد مضى ثم تصلي المغرب على ما مضى وصفه فإذا سلمت
فقلت تسبيحا وتسبح تسبيح الزهراء على ما مضى شرحه وتقول إن الله وملائكته
يصلون على النبي يا أيها الذين آمنوا صلوا عليه وسلموا تسليما اللهم صل على
محمد النبي وعلى ذريته وعلى أهل بيته ثم تقول بسم الله الرحمن الرحيم ولا حول
ولا قوة إلا بالله العلي العظيم سبع مرات ثم تقول سبحانك لا إله إلا أنت اغفر
لي ذنوبي كلها جميعا فإنه لا يغفر الذنوب كلها جميعا إلا أنت والأفضل تأخير سجدة
الشكر إلى بعد النوافل ثم تقوم فتصلي الأربع الركعات ويستحب أن تقرأ في الأولى
الحمد مرة وقل الله أحد ثلاث مرات وفي الثانية الحمد وإنا أنزلناه في ليلة القدر
وفي الثالثة الحمد وآية الكرسي من أول البقرة ومن وسط السورة ولهكم إله
واحد إلى قوله يعقلون ثم تقرأ خمس عشرة مرة قل هو الله أحد وفي الرابعة الحمد
وآية الكرسي وآخر سورة البقرة ثم تقرأ خمس عشرة مرة قل هو الله أحد وروي
أنه تقرأ في الركعة الأولى سورة الحمد وفي الثانية سورة الإخلاص وفيما عداه ما اختاره
وروي أن أبي الحسن العسكري عليه السلام كان يقرأ في الركعة الثالثة الحمد وإنا أنزلناه الحديد

إلى قوله وهو عليم بذات الصدور وفي الرابعة الحمد وآخر الحشر ويستحب أن يقول
في آخر سجدة من النوافل كل ليلة وخاصة ليلة الجمعة اللهم إني أسألك بحبك
الكريم وباسمك العظيم وملكك القديم أن تصلي على محمد وآل محمد وأن تغفر
لي ذنبي العظيم فإنه لا يغفر العظيم إلا العظيم الدعاء بعد الركعتين الأولتين
اللهم إنك ترى ولا ترى وأنت بالمنظر الأعلى وإن إليك الرجعى والمنتهى
وإن لك الممات والمحيا وإن لك الآخرة والأولى اللهم إنا نعوذ بك
من أن نذل ونخزى وأن نأتي ما عنه تنهى اللهم إني أسألك أن تصلي
على محمد وآل محمد وأسألك الجنة برحمتك وأستعيذ بك من النار بقدرتك
وأسألك من الحور العين بعزتك واجعل وسع رزقي عند كبر سني
وأحسن عملي عند اقتراب أجلي وليلي في طاعتك وما يقربني منك ويحظى
عندك وبزلفى لديك عمري وأحسن في جميع أحوالي وأمور معوتي
ولا تكلني إلى أحد من خلقك وتفضل علي بفضل جميع حوائجي للدنيا
والآخرة وأبدا وبوالدي وولدي وجميع إخواني المؤمنين في جميع
ما سألتك لنفسي يا أرحم الراحمين وتقول بعد الركعتين الأخريين
اللهم بيدك مقادير الليل والنهار وبيدك مقادير الشمس والقمر و
بيدك مقادير الغنى والفقر وبيدك مقادير الجدلان والنصر وبيدك
مقادير الموت والحيوة وبيدك مقادير الصحة والسقم وبيدك مقادير
الخير والشر وبيدك مقادير الجنة والنار وبيدك مقادير الدنيا والآخرة
اللهم صلي على محمد وآل محمد وبارك لي في ديني ودنياي وآخرتي وبارك
لي في أهلي ومالي وولدي وإخواني وجميع ما خولتني ورزقتني وأنعمت
به علي ومن أحدثت شيئا وبلغته مغفرة من المؤمنين واجعل بكلمة الإ

سبع مرات

الدعاء بعد الركعتين الأولتين

ثم تقول لك مرات

الحمد لله الذي يفعل ما يشاء ولا يفعل ما يشاء غيره

وبحبه واجعل منقلبنا جميعا الى خير دائم ونعيم لا يزول اللهم صل على محمد
وآله واقطع املي عن غاية اجلي واشغل قلبي بالآخرة عن الدنيا واعني
على ما وفقت علي من طاعتك وكلفتني من رعاية حقك واسألك فواتح
الخير وخواتمه واعوذ بك من الشر واتواعه خفيه ومعلنه اللهم صل
على محمد وآله وتقبل عملي وضاعفه لي واجعلني ممن يسارع في الخيرات ويدعونا
رغبا ورهبا واجعلني لك من الخاشعين اللهم صل على محمد وآله وفك
رقبتي من النار واوسع علي من رزقك الحلال الطيب وادرأ عني شر
فسقة الجن والانس وشر فسقة العرب والعجم وشر كل ذي شر اللهم
ايما احد من خلقك اراد بي او احدا من اهلي وولدي واخواني واهل
ودادي بسوء فاني ادرأ بك في نحره واعوذ بك من شره واستعين بك
عليه فصل على محمد وآله واحفظه عني من بين يديه ومن خلفه وعن يمينه
وعن شماله ومن فوقه ومن تحته وامنعني من ان يصل الي منه
سوء ابدا بسم الله وبالله توكلت على الله انه من يتوكل على الله فهو
حسبه ان الله بالغ امره قد جعل الله لكل شيء قدرا اللهم صل على
محمد وآل محمد واجعلني واهلي ومالي وولدي واخواني في كنفك وتحت
حرزك وحياطتك وجوارك وامنك وامانك وعياذك ومنعك عز
جارك وجل ثناؤك واسبغ عائدتك ولا اله الا انت فصل على محمد وآله
واجعلني واياهم في حفظك وامانك ومنافعك وودائعك التي لا تضيع
من كل سوء ومن شر الشيطان والسلطان انك اشد بأسا واشد تنكيلا
اللهم ان كنت منزلا بأسك او نقمة من نقمتك بيانا وهم نائمون
او ضحى وهم يلعبون فصل على محمد وآله واجعلني واهلي وولدي واخواني

في درعك وكنفك ودرعك الحصينة اللهم اني اسألك بنور وجهك
المشرق للحي القيوم الباقي الكريم واسألك بنور وجهك القدوس الذي اشرقت
له السموات والارضون وصلح عليه امر الاولين والآخرين ان تصلي على محمد
وآله وان تصلح لي شأني كله وتعطيني من الخير كله وتصرف عني الشر كله و
تقضي لي حوائجي كلها وتستجيب لي دعائي وتمن علي بالجنة طولا منك وتجيرني
من النار وتزوجني من الحور العين وابدأ بوالدي وولدي واخواني
المؤمنين واخواني المؤمنات في جميع ما سألتك لنفسي برحمتك يا ارحم الراحمين
دعاء آخر اللهم اني اسألك بنور وجهك المشرق للحي الباقي الكريم واسألك
بنور وجهك القدوس الذي اشرقت له السموات والارض وانكشفت به
الظلمات وصلح عليه امر الاولين والآخرين ان تصلي على محمد وآله وان
تصلح لي شأني كله دعاء آخر وتقول عشر مرات ما شاء الله لا قوة الا بالله
استغفر الله ثم تقول اللهم اني اسألك موجبات رحمتك وعزائم مغفرتك
والنجاة من كل بلية والفوز بالجنة والرضوان في دار السلام وجوار نبيك
محمد عليه وآله السلام اللهم ما بنا من نعمة فمنك لا اله الا انت استغفرك
واتوب اليك دعاء آخر اللهم بحق محمد وآل محمد شرف بنيانا وتقبل منا
وافلج حجتنا واسر عورتنا وطهر قلوبنا وحسن اخلاقنا وارزقنا
والحفظ امانتنا وتقبل من محسننا وتجاوز عن مسيئنا واصلح ذات
بيننا وارفع درجاتنا وحصن فروجنا واحفظ ديننا ولا تجعل فيه
مصابنا اللهم انا نسألك جنات وانهارا ونعيما وانهارا مباركا وصحبة
الابرار ومرافقتهم ولا تحرمنا ذلك اللهم اخرجنا من الدنيا سالمين
في ديننا وادخلنا الجنة آمنين برحمتك واصلح لنا انبائنا يا ارحم الراحمين

الارضون

وحدك لا شريك لك

بسم الله الرحمن الرحيم اللهم صل على محمد
البشير النذير السراج المنير الطهر الطاهر الخير الفاضل خاتم انبيائك وسيد
اصفيائك وخالص اخلائك ذي الوجه الجميل والقرن الاصيل والمقام
النبيل والمقام المحمود والمنهل المورود وحوض المورود اللهم صل على
محمد كما بلغ رسالاتك وجاهد في سبيلك ونصح لامته وعبدك حتى اتاه
اليقين وصل على محمد وآله الطاهرين الاخيار الاتقياء الابرار الذين
انتجبتهم لدينك واصطفيتهم من خلقك وائتمنتهم على وحيك وجعلتهم
خزان علمك وتراجمة وحيك واعلام نورك وحفظة سرك واذهبت
عنهم الرجس وطهرتهم تطهيرا اللهم انفعنا بحبهم واحشرنا في زمرتهم
وتحت لوائهم ولا تفرق بيننا وبينهم واجعلني بهم عندك وجيها في الدنيا
والآخرة ومن المقربين الذين لا خوف عليهم ولا هم يحزنون الحمد لله الذي ذهب
بالنهار بقدرته وجاء بالليل برحمته خلقا جديدا وجعله لباسا وسكنا
وجعل الليل والنهار آيتين ليعلم بهما عدد السنين والحساب الحمد لله على
اقبال الليل وادبار النهار اللهم صل على محمد وآله واصلح لي ديني الذي هو
عصمة امري واصلح لي دنياي التي فيها معيشتي واصلح آخرتي التي اليها منقلبي
واجعل الحياة زيادة لي من كل خير واجعل الموت راحة لي من كل سوء واكفني
امر دنياي واجرني بما كفيت به اولياءك وخيرتك من عبادك الصالحين
واصرف عني شرهما ووفقني لما يرضيك عني يا كريم امسينا وامسى الملك
كله لله الواحد القهار وما في الليل والنهار اللهم اني وهذا الليل والنهار
خلقان من خلقك فاعصمني فيهما بقوتك ولا تسلطهما جرأة مني على معاصيك
ولا ركوبا لما نهيتني عنه ولا تجعل علي فيهما مقبلا ولا مسعى فيهما مشكورا و

خلقك

ان هذا

سهل لي ما اخاف عسره وسهل لي ما صعب علي امره واقض لي فيه الحسنى و
اسني مكرك ولا تنسني ذكرك ولا تغفلني عن شكرك ولا تحل بيني وبين حولك
وقوتك ولا تكلني الى نفسي طرفة عين ابدا ولا الى احد من خلقك اكرم
اللهم صل على محمد وآله وافتح مسامع قلبي الى ذكرك حتى اعي وجهك
واتبع كتابك واصدق رسولك واومن بوعدك واخاف وعيدك و
اوفي بعهدك وابتغي امرك واجتنب نهيك اللهم صل على محمد وآل محمد
ولا تقرني عني وجهك ولا تمنعني فضلك ولا تحرمني عفوك واجعلني
اوالي اولياءك واعادي اعداءك وارزقني الرهبة منك والرغبة اليك
والخشوع والوقار والتسليم لامرك والتصديق بكتابك واتباع سنة
نبيك صلى الله عليه وآله اللهم اني اعوذ بك من نفس لا تشبع وبطن
لا يشبع وعين لا تدمع وقلب لا يخشع وصلوة لا ترفع وعمل لا ينفع ودعاء
لا يسمع واعوذ بك من سوء القضاء ودرك الشقاء وشماتة الاعداء
وجهد البلاء وعمل لا يرضى واعوذ بك من الفقر والكفر والفسوق
والفقر

والقهر

الغدر وضيق الصدر وسوء الامر ومن بلاء ليس لي عليه صبر ومن الداء
العضال وغلبة الرجال وخيبة المنقلب وسوء المنظر في النفس والاهل و
المال والدين والولد وعند معاينة الموت واعوذ بالله من انسان سوء
وجار سوء وقرين سوء ويوم سوء وساعة سوء ومن شر ما يلج في الارض
وما يخرج منها وما ينزل من السماء وما يعرج فيها ومن شر طوارق الليل و
النهار الا طارقا يطرق بخير ومن شر كل دابة ربي آخذ بناصيتها ان ربي
على صراط مستقيم فسيكفيكهم الله وهو السميع العليم الحمد لله الذي قضى عني
صلوة كانت على المؤمنين كتابا موقوتا دعاء آخر اللهم اني اسألك برحمتك

ملك

وفي صلاته

وآل محمد عليه وعليهم السلام ان تصلي على محمد وآل محمد واسئلك ان تجعل
النور في بصري والبصيرة في ديني واليقين في قلبي والاخلاص في عملي
والسلامة في نفسي والسعة في رزقي والشكر لك ابدا ما ابقيتني ثم اسجد
سجدة الشكر وقل ما تقدم ذكره وان شئت فقل اسئلك بحق حبيبك محمد
صلى الله عليه واله الا بدلت سيئاتي حسنات وحاسبتني حسابا يسيرا ثم ضع
خدك الايمن على الارض وتقول اسئلك بحق محمد صلى الله عليه واله الا كفيتني
مؤنة الدنيا وكل هول دون الجنة ثم تضع خدك الايسر على الارض و
تقول اسئلك بحق حبيبك محمد صلى الله عليه واله ان تغفر لي الكثير
من الذنوب والقليل وقبلت من عملي اليسير ثم تعود الى السجود وتقول
اسئلك بحق حبيبك محمد صلى الله عليه واله ان ادخلتني الجنة وجعلتني
من سكانها ولما تخيفني من سفعات النار برحمتك ثم ارفع راسك من
السجود وامسح موضع سجودك وقل بسم الله الذي لا اله الا هو عالم
الغيب والشهادة الرحمن الرحيم اللهم اذهب عني الهم والحزن ويستحب
التنفل بين المغرب والعشاء الاخرة بما يتمكن من الصلوة وهي التي تسمى
ساعة الغفيلة فما روي من الصلوات في هذا الوقت ما رواه هشام
بن سالم عن ابي عبد الله عم قال من صلى بين العشاءين ركعتين يقرا في
الاولى الحمد وقوله وذا النون اذ ذهب مغاضبا الى قوله وكذلك ننجي
المؤمنين وفي الثانية الحمد وقوله وعنده مفاتح الغيب لا يعلمها الا هو الى
اخر الاية فاذا فرغ من القراءة رفع يديه وقال اللهم اني اسئلك بمفاتح
الغيب التي لا يعلمها الا انت ان تصلي على محمد واله وان تفعل بي كذا وكذا
ويقول اللهم انت ولي نعمتي ومشاهد على طلبتي تعلم حاجتي فاسئلك

بحق محمد وآل محمد عليه وعليهم السلام لما قضيتها لي ثم يسال الله حاجة
الا اعطاه الله ما سال صلاة اخرى روي عن الصادق عن ابيه عن
ابائه عن امير المؤمنين عن رسول الله صلى الله عليه واله وعليهم السلام قال
اوصيكم بركعتين بين العشاءين تقرا في الاولى الحمد واذا زلزلت ثلاثة
عشر مرة وفي الثانية الحمد مرة وقل هو الله احد خمس عشرة مرة فانه من فعل
ذلك في كل شهر كان من المتقين فان فعل ذلك في كل سنة كان من المحسنين
فان فعل ذلك في كل جمعة مرة كتب من المصلحين فان فعل ذلك في كل ليلة
زاحمني في الجنة ولم يحص ثوابه الا الله تعالى ركعتان لفجر وان يقرا في
الاولى منها الحمد وعشر ايات من اول البقرة واية التسخرة وقوله والهكم
اله واحد الى قوله لقوم يعقلون وقل هو الله احد خمس عشرة مرة وفي
الثانية الحمد وآية الكرسي واخر سورة البقرة لله ما في السموات وما في الارض
الى اخرها وقل هو الله احد خمس عشرة مرة ويدعو بعدها بما احب ثم
يقول اللهم مقلب القلوب والابصار ثبت قلبي على دينك ودينك
وليك ولا تزغ قلبي بعد اذ هديتني وهب لي من لدنك رحمة انك
انت الوهاب واجرني من النار برحمتك اللهم امدد لي في عمري وانشر علي
رحمتك وانزل علي من بركاتك وان كنت عندك ام الكتاب ثم تقول
عشر مرات استجير بالله من النار وتقول عشر مرات اسال الله الجنة
وعشر مرات اسال الله للحور العين اربع ركعات لفجر تقرا في كل ركعة الحمد
مرة وخمس مرة قل هو الله احد وروي ان من فعل ذلك انفتل من صلوته
وليس بينه وبين الله ذنب الا وقد غفر له وروي عشر ركعات يقرا في كل
ركعة الحمد مرة وقل هو الله احد مرة قبل ان يتكلم فاذا فرغ من نوافل المغرب كان

كتب م

شقيا فاجعلني سعيدا فانك تمحو ما تشاء وتثبت وعندك ام الكتاب م

ذلك عدل عشر رقاب فاذا غابت الشفق فاذن العشاء الاخرة و
قل ما تقدم ذكره واسجد وقل في سجودك لا اله الا انت ربي سجدت لك
خاشعا خاشعا ثم تجلس وتقول ما قدمنا ذكره من قول سبحان من لا
تبيد ممالكه الى اخره ثم تقوم بعده بما قدمنا ذكره من قول اللهم
رب هذه الدعوة التامة الى اخره ثم تقوم فتصلي العشاء الاخرة على ما
شرحناه فاذا فرغ منها عقب بما ذكرناه من التعقيب بعد الفرايض وما
يختص هذه الصلوة ان يقول اللهم انه ليس لي علم بموضع رزقي وانما
اطلبه بخطرات تخطر على قلبي فاجول في طلبه فانا بما انا طالب كالحيران
لا ادري في سهل هو ام في جبل ام في ارض ام في سماء ام في بر ام في
بحر وعلى يدي من من قبل من وقد علمت ان علمه عندك واسبابه بيدك
وانت الذي تقسمه بلطفك وتسببه برحمتك اللهم فصل على محمد واله
واجعل يا رب رزقك لي واسعا ومطلبه سهلا وماخذه قريبا ولا
تعنني بطلب ما لم تقدر لي فيه رزقا فانك غني عن عذابي وانا فقير
الى رحمتك فصل على محمد واله وجد على عبدك بفضلك انك ذو فضل
عظيم ويستحب ان يقرا سبع مرات انا انزلناه في ليلة القدر ثم يقول
اللهم رب السموات السبع وما اظلت ورب الارضين السبع وما اقلت
ورب الشياطين وما اضلت ورب الرياح وما ذرت اللهم رب كل
شيء واله كل شيء وملك كل شيء انت الله المقدر على كل شيء انت الاول
فلا شيء قبلك وانت الباطن فلا شيء دونك رب جبرائيل وميكائيل واسرافيل
واله ابراهيم واسحق ويعقوب والاسباط اسئلك ان تصلي على محمد وآل
محمد وان تولاني برحمتك ولا تسلط علي احدا من خلقك ممن لا طاقة

قدمنا

البلدان م

وانت الله القادر

لي به اللهم اني اعيذ بك فيبني وفي الناس فعوذني ومن شر شياطين
الجن والانس فسلمني يا رب العالمين وصلى الله على محمد واله وادع بما احببت
دعاء اخر اللهم بحق محمد وآل محمد صل على محمد وآل محمد ولا تؤيسنا من
روحك ولا تهتنا بعد كرامتك ولا تضلنا بعد اذ هديتنا وهب لنا من
لدنك رحمة انك انت الوهاب اللهم اجعل قلوبنا دائما ويقيننا صادقا
سالمة وارواحنا طيبة وارواحنا مطهرة وانفسنا صادقة وايماننا
دائما ويقيننا صادقا وتجارتنا لا تبور اللهم اتنا في الدنيا حسنة وفي
الاخرة حسنة وقنا برحمتك عذاب النار ثم تقول الحمد والاخلاص
والمعوذتين عشرا عشرا وقل بعد ذلك سبحان الله والحمد لله ولا اله
الا الله والله اكبر عشرا وصل على النبي واله عشرا وقل اللهم افتح لنا
ابواب رحمتك واسبغ علي من حلال رزقك ومتعني بالعافية ما ابقيتني
في سمعي وبصري وجميع جوارحي يدي اللهم ما بنا من نعمة فمنك لا اله الا
انت استغفرك واتوب اليك يا ارحم الراحمين ثم تدعو فتقول ما رواه
معوية بن عمار بسم الله الرحمن الرحيم اللهم صل على محمد وآل محمد صلوة
تبلغنا بها رضوانك والجنة وتنجينا بها من سخطك والنار اللهم صل
على محمد واله واني الحق حقا حتى اتبعه وارى الباطل باطلا حتى اجتنبه
ولا تجعله علي متشابها فاتبع هواي بغير هدى منك واجعل هواي تبعا

لي م

يعود الى الاول كما كان التوق كالبعد فيها ق

الى م

سبع الى سبعا طالا الى الارض والنهاية ووضع سابعة طويلا ق

لرضاك وطاعتك وجد لنفسك رضاها من نفسي واهدني لما اختلف فيه
من الحق باذنك انك تهدي من تشاء الى صراط مستقيم اللهم صل على
محمد وآله واهدني فيمن هديت وعافني فيمن عافيت وتولني فيمن توليت
وبارك لي فيما اعطيت وقني شر ما قضيت فانك تقضي ولا يقضى عليك
بخير ولا يضار عليك ثم تباركت ربنا وتعاليت فلك الحمد وعظم حلمك
فعفوك فلك الحمد وبسطت يدك فاعطيت فلك الحمد تطاع ربنا فتشكر
وتعصى ربنا فتستر وتغفر انت كما اثنيت على نفسك بالكرم والجود لبيك
وسعديك تباركت وتعاليت لا ملجأ ولا منجا منك الا اليك لا اله الا انت
سبحانك اللهم وبحمدك عملت سوءا وظلمت نفسي فاغفر لي وارحمني وانت
سبحانك اللهم يا خير الغافرين لا اله الا انت سبحانك اللهم وبحمدك
عملت سوءا وظلمت نفسي فتب علي انك انت التواب الرحيم لا اله الا انت
سبحانك اني كنت من الظالمين سبحان ربك رب العزة عما يصفون وسلام
على المرسلين والحمد لله رب العالمين اللهم صل على محمد وآله وبيننا منك
في عافية وصحني منك في عافية واسترني منك بالعافية وارزقني تمام
العافية ودوام العافية والشكر على العافية اللهم اني اسئلك عافية
نفسي وديني واهلي ومالي وولدي واهل خزانتي وكل نعمة انعمت بها علي
او تنعم فصل على محمد وآله واجعلني في كنفك وامنك وكلائتك وحفظك
وحياطتك وكفايتك وسترك وذمتك وجوارك وودائعك يا من
لا يضيع ودائعه ولا يخيب سائله ولا ينفد ما عنده اللهم اني ادرأ بك
في نحور اعدائي وكل من كادني وبغى علي اللهم من اراني فاردده ومن
كادني فكده ومن نصب لي فخذه ميا ربا خذ عني بمقدرتك اللهم صل

على محمد وآله واصرف عني من البليات والآفات والعاهات ولزوم التهم
والتهم وزوال النعم وعواقب التلف وما طغى به الماء لعصيك وما عتت
به الريح عن امرك وما اعلم وما لا اعلم وما اخاف وما لا اخاف وما احذر
وما لا احذر وما انت به اعلم اللهم صل على محمد وآله وفرج همي ونفس
وسل حزني واكفني ما ضاق به صدري وعيل به صبري وقلت فيه حيلتي
وضعفت عنه قوتي وعجزت عنه طاقتي وردتني فيه الضرورة عند
انقطاع الآمال وخيبة الرجاء من المخلوقين اليك فصل على محمد وآل محمد
واكفنيه يا كافيا من كل شيء ولا يكفي منه شيء اكفني كل شيء حتى لا يبقى شيء
يا كريم اللهم صل على محمد وآل محمد وارزقني حج بيتك الحرام وزيارة قبر
نبيك عليه السلام مع التوبة والندم اللهم اني استودعك نفسي وديني و
اهلي ومالي وولدي واخواني واستكفيك ما اهمني وما لم يهمني واسئلك
بخيرتك من خلقك الذي لا يمن به سواك يا كريم الحمد لله الذي قضى عني
صلاة كانت على المؤمنين كتابا موقوتا ثم اسجد سجدة الشكر وقل اللهم
انت انقطاع الرجاء الا اليك يا احد من لا احد له يا الصمد من لا احد له يا الصمد
من لا احد له غيرك يا من لا يزيده كثرة الدعاء الا كرما وجودا يا من لا
يزداد على كثرة العطاء الا كرما وجودا يا من لا يزيده كثرة الدعاء الا كرما
وجودا صل على محمد واهل بيته صلى على محمد واهل بيته صلى على محمد واهل بيته
وتسأل حاجتك ثم تضع خدك الايمن على الارض فتقول مثل ذلك وتضع خدك
الايسر على الارض وتقول مثل ذلك ثم تعيد جبهتك الى الارض وتسجد وتقول
مثل ذلك ثم صل الوتيرة وهي ركعتان من جلوس تتوجه فيهما بما تقدم ذكره
وتعدان بركعة ويستحب ان تقرأ فيهما ما يتراءى من القرآن ويستحب ان تقرأ فيهما

بالواقعة والاخلاص وروي سورة الملك والاخلاص الدعاء عقيبها امسينا
وامسى الملك والعظمة والكبرياء والجبروت والحلم والعلم والجلال والبهاء
والتقديس والتعظيم والتسبيح والتكبير والتهليل والتحميد والسلام والكرم
والجود والمجد والمن والقهر والفضل والسعة والحول والقوة والفتق
والرتق والليل والنهار والظلمات والنور والدنيا والآخرة والملك جميعا
والامر كله وما سميت وما لم اسم وما علمت وما لم اعلم وما كان وما هو
كائن لله رب العالمين والحمد لله الذي اذهب بالنهار وجاء بالليل ونحن
في نعمة منه وعافية وفضل عظيم الحمد لله الذي له ما سكن في الليل والنهار
وهو السميع العليم الحمد لله الذي يولج الليل في النهار ويولج النهار في الليل
ويخرج الحي من الميت ويخرج الميت من الحي ويرزق من يشاء بغير حساب
وهو عليم بذات الصدور اللهم بك نمسي وبك نصبح وبك نحيا وبك نموت
واليك المصير اللهم اني اعوذ بك ان اذل او اذل او اذل او اضل
او اضل او اظلم او اظلم او يجهل او يجهل علي يا مصرف القلوب
والابصار صل على محمد وآل محمد وثبت قلبي على طاعتك وطاعة رسولك
عليه وعليهم السلام اللهم لا تزغ قلوبنا بعد اذ هديتنا وهب لنا
من لدنك رحمة انك انت الوهاب اللهم ان لك عدوا لا يألوني خبالا
حريصا على غيي بصيرا بعيوبي يراني هو وقبيله من حيث لا اراهم اللهم
صل على محمد وآل محمد واعذ منه انفسنا واهالينا واولادنا واخواننا
وما اغلقت عليه ابوابنا واحاطت عليه دورنا اللهم صل على محمد وآله
وحرمنا عليه كما حرمت عليه الجنة وباعد بيننا وبينه كما باعدت بين
المشرق والمغرب وبين السماء والارض وابعد من ذلك اللهم صل على محمد

وآله واعذني منه ومن همزه ولمزه وفتنته ودواهيه وغوائله وسحره
وفتنه اللهم صل على محمد وآل محمد واعذني منه في الدنيا والآخرة وفي المحيا
والممات بالله ادفع ما لا اطيق وما لا اطيق ومن الله القوة والتوفيق يا من
تيسير العسير عليه سهل يسر صل على محمد وآله ويسر لي ما اخاف عسره فان تيسير
العسير عليك سهل يسير اللهم يا رب الارباب ويا معتق الرقاب انت الله الذي
لا تزول ولا تبيد ولا تغيرك الدهور والازمان بدت قدرتك يا الهي ولم
تبد هيئة فتبهتوك يا سيدي واخذوا بعض آياتك اربابا يا الهي فمن
ثم لم يعرفوك يا الهي وانا يا الهي بريء اليك في هذه الليلة من الذين
بآلهتهم طلبوك وبريء اليك من الذين شبهوك وجهلوك يا الهي انا
بريء من الذين بصفات عبادك وصفوك بل انا بريء من الذين جحدوك
ولم يعبدوك وانا بريء من الذين في افعالهم جوزوك يا الهي انا بريء
من الذين بطباع افعالهم عاملوك وانا بريء من الذين عما نزهوا عنه
آباءهم وامهاتهم ما نزهوك وابراء اليك من الذين في مخالفة نبيك
واليه عليه وعليهم السلام خالفوك وانا بريء اليك من الذين في محاربة
اوليائك حاربوك وانا بريء اليك من الذين في معاندة آل نبيك عليهم السلام
عاندوك اللهم صل على محمد وآله واجعلني من الذين عرفوك فوحدوك
واجعلني من الذين لم يجوروك وعن ذلك نزهوك واجعلني من الذين
في طاعة اوليائك واصفيائك اطاعوك واجعلني من الذين في خلواتهم
وفي اناء الليل واطراف النهار راقبوك وعبدوك يا محمد يا علي يا كاكا
اللهم اني اسئلك في هذه الليلة باسمك الذي اذا وضع على مغاليق ابواب
السماء للانفتاح انفتحت واسئلك باسمك الذي اذا وضع على مضايق

الارض للانفراج انفرجت واسئلك يا سبك الذي اذا وضع على الباسل للتيسر
تيسرت واسئلك يا سبك الذي اذا وضع على المقبور للنشور انتشرت ان
تصلي على محمد وآل محمد وان تمن علي في هذه الليلة بعتق رقبتي من النار اللهم
اني له اهل الحسنة حتى اعطيتها ولم اعمل السيئة حتى اعملتها اللهم صل
على محمد وآله وعد علي بعطائك وداوداني بدوائك وان دائي ذنوبي
القبيحة ودوائي دوام عفوك وحلاوة رحمتك اللهم اني اعوذ بك ان
تفضحني بين الجموع بسريرتي وان القاك بخزي عملي والتمامة بخطيئتي و
اعوذ بك ان تظهر سيئاتي على حسناتي وان اعطي كتابي بشمالي فيسودّ بذلك
وجهي ويعسر بذلك حسابي على حسناتي وتزل بذلك قدمي ويكون في
مواقف الاشرار موقفي وان اصير في الاشقياء المعذبين حيث لا اجيم بطاع
ولا رحمة منك تدركني فاهوي في مهاوي الغاوين اللهم صل على محمد
وآله واعذني من ذلك كله اللهم بعزتك القاهرة وسلطانك العظيم
صل على محمد وآل محمد وبدل اللهم الدنيا الفانية بالدار الآخرة الباقية
ولقني روحها وريحانها وسلامها واسقني من باردها وظلني في ظلالها
وزوجني من حورها ولقني على اسرتها واخدمني ولدانها واطف علي علالها
واسقني من شرابها واورد لي انهارها وهدل لي ثمارها واثبني في كرامها
مخلدا لا اخوف ريوعتي ولا انصب بمسني ولا احزن يعتريني ولا هم يشغلني
قد رضيت ثوابها وامنت عقابها واطمأننت في منازلها قد جعلتها لي
ملجأ وللنبي صلى الله عليه وآله ردفيا وللمؤمنين اصحابا والصالحين اخوانا
في غرف فوق الغرف حيث الشرف كل الشرف اللهم واعوذ بك معاذ من
خافك والجأ اليك ملجأ من هرب اليك من النار التي للكافرين اعددتها

وقد علي بعطائك
ودوائك عفوك
فتسود
الاحمة
طلبها
فيقك
اجلسني
محمد
اني اعوذ بك

وللخاطئين اوقدتها وللغاوين ابرزتها ذات لهب وسعير وشهيق
وشرر كانه جمالات صفر واعوذ بك اللهم ان تصلي بها وجهي او تطعمها
لحمي او توقد بها بدني واعوذ بك يا الهي من نفسها فصل على محمد وآله و
اجعل لي منك سترا بيني وبين عذابها حتى تصيرني بها في عبادك الصالحين
الذين لا يسمعون حسيسها وهم فيما اشتهت انفسهم خالدون اللهم
صل على محمد وآله وافعل بي ما سألتك من امر الدنيا والآخرة مع الفوز
بالجنة وامنن علي في وقتي هذا وفي ساعتي هذه وفي كل امر شفعت فيه
اليك ومالم اشفع اليك فيه مما فيه نجاتي من النار والصلاح في الدنيا
والآخرة واعني على كل ما سألتك ان تمن به علي اللهم وان قصر
دعائي عن حاجتي او كل طلبتها الي فلا تقصر بي من جودك ولا
من كرمك يا سيدي فانت ذو الفضل العظيم اللهم صل على محمد وآله
واكفني ما اهمني وما لم يهمني وما حضرني وما غاب عني وما انت اعلم به
مني اللهم وهذا عطاؤك ومنك وهذا تعليمك وتاديبك وهذا توفيقك
وهذه رغبتي اليك من حاجتي فبحقك اللهم على من سألك وبحق من
الحق عليك من سألك وبقدرتك على ما شئت وبحق لا اله الا انت يا حي
يا قيوم يا محيي الموتى يا لا اله الا انت القائم على كل نفس بما كسبت اسئلك
ان تصلي على محمد وآل محمد وان تعتقني من النار وتنجيني من العار وتدخلني
الجنة مع الابرار فانك تجير ولا يجار عليك اللهم صل على محمد وآل
محمد واعذني من سطواتك واعذني من سوء عفوتك اللهم سابقتي
اليك ذنوب وانت ترحم من يتوب فصل على محمد وآله واغفر لي جرمي
وارحم عبرتي واجب دعوتي واقل عثرتي وامنن علي بالجنة واجرني

من النار وزوجني من الحور العين واعطني من فضلك فاني اليك بك
اتوسل فصل على محمد وآله واقلبني موفورا العمل بغفران الزلل بقدرتك
ولا تعنني فاهون على خلقك وصل اللهم على محمد وآله الطاهرين وسلم
تسليما يستحب فعله بعد العشاء الآخرة من الصلاة ركعتان يصليهما
يقرأ في الاولى الحمد وآية الكرسي وقل يا ايها الكافرون وفي الثانية الحمد و
ثلث عشرة من قل هو الله احد فاذا سلمت فارفع يديك وقل اللهم اني
اسئلك يا من لا تراه العيون ولا تخالطه الظنون ولا يصفه الواصفون
يا من لا تغيره الدهور ولا تدلهه الاذهان ولا يحيله الامور يا من لا يدوق
الموت ولا يخاف الفوت يا من لا تهمه الذنوب ولا تنقصه المغفرة صل
على محمد وآله وهب لي ما لا ينقصك واغفر لي ما لا يضرك وافعل بي كذا
وكذا وتسأل حاجتك اربع ركعات مروية عن النبي ص يقرأ في الاولى الحمد
والآية ويزيد في الرابعة الحمد وتبارك الذي بيده الملك فاذا اوى الى
فراشه فليقل اعوذ بعزة الله واعوذ بملكوت الله واعوذ بدفع الله
واعوذ بجمع الله واعوذ بملك الله واعوذ برحمة الله واعوذ برسول الله
صلى الله عليه وآله من شر ما خلق وذرأ وبرأ ومن شر السامة
والهامة ومن شر فسقة الجن والانس ومن شر فسقة العرب و
العجم ومن شر كل دابة في الليل والنهار انت آخذ بناصيتها ان ربي
على صراط مستقيم فاذا اراد النوم فليتوسد يمينه ويقول بسم الله و
بالله وفي سبيل الله وعلى ملة رسول الله ص اللهم اني اسلمت نفسي اليك
ووجهت وجهي اليك وفوضت امري اليك والجأت ظهري اليك
رهبة ورغبة اليك لا ملجأ ولا منجا منك الا اليك اللهم آمنت بكل

موفر
تلبيه
صلوة اخرى
تصلي ص
وفي
اعوذ بقدرة الله
واعوذ بجمال الله و
اعوذ بسلطان الله
واعوذ بجبروت
الله
ينبغي
ذي

كتاب انزلته وبكل رسول ارسلته ثم تسبح تسبيح الزهراء ثم تقرأ قل هو الله
والمعوذتين ثلاث مرات وآية السخرة وشهد الله وانا انزلناه في ليلة القدر
احدى عشرة مرة ثم تقول لا اله الا الله وحده لا شريك له له الملك وله الحمد
يحيي ويميت وهو حي لا يموت بيده الخير وهو على كل شيء قدير ثم تقول اعوذ
بالله الذي يمسك السماء ان تقع على الارض الا باذنه من شر ما خلق وذرأ
وبرأ وانشأ وصور ومن شر الشيطان وشركه وترغيبه ومن شر الشياطين
الانس والجن واعوذ بكلمات الله التامة من شر السامة والهامة واللامة
والفاسقة والعامة ومن شر ما ينزل من السماء وما يعرج اليها وما يلج في
الارض وما يخرج منها ومن شر طوارق الليل والنهار الا طارقا يطرق بخير يا رحمن
وبالرحمن استعنت وعلى الله توكلت وهو حسبي ونعم الوكيل وروي
عن النبي ص انه قال من قرأ الهكم التكاثر عند النوم وقي فتنة القبر وعن
ابي الحسن موسى ع انه قال يستحب ان يقرأ الانسان عند النوم احدى عشرة مرة
انا انزلناه في ليلة القدر ومن يفزع بالليل يستحب ان يقرأ اذا اوى الى فراشه
المعوذتين وآية الكرسي ومن يخاف اللصوص فليقرأ عند منامه قل ادعوا
الله او ادعوا الرحمن ايا ما تدعوا فله الاسماء الحسنى الى آخرها ومن يخاف
الآفات فليقل عند منامه سبحان الله ذي الشأن سبحان الله الدائم السلطان
العظيم البرهان كل يوم هو في شأن ثم تقول يا متبع البطون الجائعة
ويا كاسي الجنوب العارية ويا مسكن العروق الضاربة ويا منوم العيون
الساهرة سكن عروقي الضاربة واذرني لعيني نوما عاجلا ومن خاف
الاحتلام فليقل عند منامه اللهم اني اعوذ بك من الاحتلام ومن شر الاحلام
وان يلعب بي الشيطان في اليقظة والمنام ويقال لطلب الرزق عند النوم

شركه
من شره
ذي

وانت الآخر فلا شيء بعدك

اللهم انت الاول ولا شيء قبلك وانت الظاهر فلا شيء فوقك وانت الباطن
فلا شيء دونك وانت الآخر فلا شيء بعدك اللهم رب السموات السبع ورب
الارضين السبع ورب التورية والانجيل والزبور والفرقان اعوذ بك من
شر كل دابة انت آخذ بناصيتها انك على صراط مستقيم ومن اراد رؤيا
مبشرة في منامه فليقل عند منامه اللهم انت الحي الذي لا يوصف والايمان
يرى بعينك بدأت الاشياء واليك تعود فما اقبل منها كنت سكنه وضياءه
وما ادبر منها لم يكن له سكناء وضياء منك الا اليك فاسئلك بلا اله الا
انت واسئلك بسم الله الرحمن الرحيم وبحق حبيبك محمد صلى الله عليه وآله
سيد النبيين وبحق علي خير الوصيين وبحق فاطمة سيدة نساء العالمين
وبحق الحسن والحسين اللذين جعلتهم سيدي شباب اهل الجنة عليهم السلام اجمعين
ان تصلي على محمد وآله وان تريني ميتي في الحال الذي هو فيها ومن اراد
الانتباه لصلاة الليل وخاف النوم فليقل عند منامه قل انما انا بشر مثلكم
الى آخر السورة ثم يقول اللهم لا تنسني ذكرك ولا تؤمني مكرك ولا تجعلني من
الغافلين وانهني لاحب الساعات اليك ادعوك فيها فتستجيب لي و
اسئلك فتعطيني واستغفرك فتغفر لي انه لا يغفر الذنوب الا انت يا ارحم
الراحمين وفي رواية صفوان بن يحيى عن ابي الحسن موسى بن جعفر اللهم لا
تؤمني مكرك ولا تنسني ذكرك ولا تولني غيرك وجهك ولا تهتك عني سترك
ولا تأخذني على تمردي ولا تجعلني من الغافلين وايقظني من رقدتي وسهل
لي القيام في هذه الليلة لاحب الاوقات اليك وارزقني فيها ذكرك والصلاة
والذكر والدعاء حتى اسئلك فتعطيني وادعوك فتستجيب لي واستغفرك
فتغفر لي انك انت الغفور الرحيم واذا انقلب على فراشه وانتبه فليقل لا اله

الا الله الحي القيوم وهو على كل شيء قدير سبحان الله رب النبيين و
آله المرسلين وسبحان الله رب السموات السبع ورب الارضين السبع وما
فيهن وما بينهن ورب العرش العظيم وسلام على المرسلين والحمد لله
رب العالمين واذا رأى رؤيا مكروهة فليتحول عن شقه الذي كان
عليه ويقول انما النجوى من الشيطان ليحزن الذين آمنوا وليس بضارهم شيئا
الا باذن الله اعوذ بالله وبما عاذت به ملائكة الله المقربون واحباؤه
المرسلون والائمة الراشدون المهديون وعباده الصالحون من شر
ما رأيت ومن شر رؤياي ان تضرني في ديني ودنياي ومن الشيطان
الرجيم فاذا انتبه من النوم فليقل الحمد لله الذي احياني بعد ما اماتني
واليه النشور الحمد لله الذي رد علي روحي لاحمده واعبده فاذا اسمع صوت
الديك فليقل سبحان قدوس رب الملائكة والروح سبقت رحمتك
غضبك لا اله الا انت عملت سوءا وظلمت نفسي فاغفر لي انه لا يغفر الذنوب
الا انت فتب علي انك انت التواب الرحيم الحمد لله الذي انامني في عروق
ساكنة ورد الي مولاي نفسي بعد موتها ولم يمتها في منامها الحمد لله
الذي يمسك السماء ان تقع على الارض الا باذنه ولئن زالتا ان امسكهما
من احد من بعده انه كان حليما غفورا الحمد لله الذي لم يرني في منامي
وقيامي سوءا الحمد لله الذي يميت الاحياء ويحيي الموتى وهو على كل شيء
قدير الحمد لله الذي يتوفى الانفس حين موتها والتي لم تمت في منامها فيمسك
التي قضى عليها الموت ويرسل الاخرى الى اجل مسمى ان في ذلك لآيات لقوم
يتفكرون الحمد لله اياتني في عافية وصحتني عليها سالكة عرفتني هادئا قلبي
سالما بدني سويا خلقي حسنة صورتي لم يصبني فاجعة فلم تنزل بي بلية ولا

تهتك لي سترا ولم يقطع عني رزقا ولم يسلط علي عدوا وقد لصق بي و
التصق الي ودفع عني ابوابا البلاء كلها وعافاني من جملها لا اله الا الله الحي
القيوم وهو على كل شيء قدير وسبحان الله رب النبيين واله المرسلين وسبحان
الله رب السموات السبع وما فيهن ورب الارضين السبع وما فيهن ورب
العرش العظيم والحمد لله رب العالمين فاذا انظر الى السماء فليقل اللهم
انه لا يتمارى منك بلد ولا سماء ذات ابراج ولا ارض ذات مهاد ولا
ظلمات بعضها فوق بعض ولا بحر لجي يتلجلج بين يدي المدلج من خلقك
تلجلج الرحمة على من تشاء من خلقك تعلم خائنة الاعين وما تخفي الصدور
غارت النجوم ونامت العيون وانت الحي القيوم لا تأخذك سنة ولا نوم
سبحان الله رب العالمين واله المرسلين والحمد لله رب العالمين وليقرأ
خمس آيات من آخر آل عمران من قوله ان في خلق السموات والارض الى قوله انك
لا تخلف الميعاد ويستحب ايضا ان يقول يا نور النور يا مدبر الامور يا من
يلي التدبير ويمضي المقادير امض مقاديري في نومي هذا الى التلاوة و
العافية ويستحب ايضا ان يقول اذا نظر الى السماء يا من بنى السماء بايد وجعلها
سقفا مرفوعا يا واسع المغفرة يا باسط اليدين بالرحمة يا من فرش
الارض وجعلها مهادا يا من خلق الزوجين الذكر والانثى اجعلني من
الذاكرين لك والخائفين منك اللهم انزل علي من بركات السماء وافتح
لي ابواب رحمتك واغلق عني ابواب نقمتك وعافني من شر فسقة
سكان الهواء وسكان الارض انك كريم وهاب سبحانك ما اعظم
ملكك واقهر سلطانك واغلب جندك وسبحانك وبحمدك ما اعز
خلقك وما انخفلهم من عظيم آياتك وكبير خزائنك وسبحانك ما اوسع

خزائنك وسبحانك وبحمدك صلى على محمد وآله واجعلني لك من الذاكرين
ولا تجعلني من الغافلين ثم قدمنا اداب الخلوة والقول عند قضاء الحاجة
فلا وجه لتكراره فاذا اراد الوضوء فليعمد الى السواك وليسك فانه
يستحب عند كل صلوة وخاصة في السحر ثم ليتوضأ على ما مضى شرحه و
الادعية فيه فاذا فرغ من وضوئه قال الحمد لله رب العالمين اللهم
اجعلني من التوابين واجعلني من المتطهرين ثم ليقل بسم الله وبالله
اللهم صل على محمد وآل محمد اللهم اجعلني ممن يحب الطهارات ويعمل
بها ويعين عليها ويسارع الى الخير ويعمل به ويعين عليه واعني على
طاعتك وطاعة رسولك صلواتك عليه وآله واعوذ بك من الشر و
من عمل به واعوذ بك من سخطك والنار فاذا اراد دخول المسجد فليقل
بسم الله وبالله ومن الله والى الله وما شاء الله وخير الاسماء لله
توكلت على الله ولا حول ولا قوة الا بالله العلي العظيم اللهم اجعلني
من عمار مساجدك وعمار بيوتك اللهم اني عبدك ابن عبدك ابن امتك
افتقرت الى رحمتك وانت غني عني وعن عذابي تجد من خلقك من
تعذبه غيري ولا احد من يغفر لي غيرك ظلمت نفسي وعملت سوءا فاغفر
لي وارحمني وتب علي انك انت التواب الرحيم اللهم افتح لي ابواب رحمتك
واغلق عني باب معصيتك اللهم اعطني في مقامي هذا جميع ما اعطيت
اولياءك واهل طاعتك واصرف عني جميع ما صرفت عنهم من شر ربنا
لا تؤاخذنا ان اخطأنا ربنا ولا تحمل علينا اصرا كما حملته على الذين من
قبلنا ربنا ولا تحملنا ما لا طاقة لنا به واعف عنا واغفر لنا وارحمنا
انت مولانا فانصرنا على القوم الكافرين اللهم افتح مسامع قلبي لذكرك

وشيعتي وانذر من نصر آل محمد وشيعتي على امرهم واصلح ذات بينهم واعظمهم
من بين ايديهم ومن خلفهم وعن ايمانهم وعن شمائلهم واسمعهم اه
اللهم يوصل اليهم بره واياتي اللهم عندك وذاريك وفي سبيلك وعلى
كلمتي الاسلام زايرو فيلحق من طلبت منه الحاجات ويرغب اليه
اسئلك يا الله يا رحمن يا رحيم برحمتك التي وسعت كل شيء وبحق
الولاية ان تصلي على محمد واله وان تعطيني فكاك رقبتي من النار
اللهم اني اتوجه اليك بمحمد واله محمد واقدمهم بين يدي حوائجي فاجعلني
عندك يا الله وجيها في الدنيا والاخرة ومن المقربين اللهم اجعل
صلوتي بهم مقبولة ودعائي بهم مستجابا وذنبي بهم مغفورا وارزقني
بهم مبسوطا وحوائجي بهم مقضية وانظر الي بوجهك الكريم نظرة رحيمة
استوجب بها الكرامة عندك ثم لا تصرفه عني ابدا برحمتك يا مقلب
القلوب والابصار ثبت قلبي على دينك وبين ملائكتك ولا تزغ قلبي
بعد اذ هديتني وهب لي من لدنك رحمة انك انت الوهاب اللهم اليك
توجهت ومرضاتك طلبت وثوابك ابتغيت وبك امنت وعليك توكلت
اللهم اقبل الي بوجهك واقبل بوجهي اليك اللهم افرغ مسامع قلبي
لذكرك واتمم علي نعمتك وفضلك فانك احق المنعمين ان تتم نعمتك
وفضلك علي لا اله الا انت وحدك لا شريك لك ثم تقرا اية الكرسي والمعوذتين
وتسبح الله سبعا واحمد الله سبعا وكبر الله وهلل الله سبعا ثم تقول اللهم لك
الحمد على ما مننت ولك الحمد على ما فضلتني ولك الحمد على ما شرفتني ولك
الحمد على كل بلاء حسن ابليتني اللهم تقبل صلواتي ودعائي وطهر قلبي واشرح لي
صدري وتب علي انك انت التواب الرحيم وكان علي بن الحسين يدعو

بهذا الدعاء في جوف الليل اذا هدأت العيون الهي هدأت عيون الناظرين
وهجعت اناميك وهدأت اصوات عبادك وانعامك وغلقت الملوك
عليها ابوابها وطاف خلفها حراسها واحتجبوا لمن يسألهم حاجة او يحتجب
منهم فايدة فانت الحي الذي قيوم لا تاخذك سنة ولا نوم ولا يشغلك شيء
عن شيء ابواب سمائك لمن دعاك مفتحات وخزائنك غير مغلقات وي
ابواب رحمتك غير محجوبات وفوايدك لمن سالك غير محظورات بل
هي مبذولات انت الهي الكريم الذي لا ترد سائلا من المؤمنين سالك
ولا تحجب عن احد منهم اراد لا وعزتك وجلالك لا تختزل حوائجهم
دونك ولا يقضيها احد غيرك اللهم قد ترى وقوفي وذل مقامي بين
يديك وتعلم سر بري وتطلع على ما في قلبي وما يصلح به امر اخرتي ودنياي
اللهم ان ذكرت الموت وهول المطلع والوقوف بين يديك تغصصني
مطعمي ومشربي واقضى مرقدي واقلقني عن وسادي ومنعني رقادي
كيف ينام من يخاف بيات ملك الموت في طوارق الليل وطوارق
النهار بل كيف ينام الغافل وملك الموت لا ينام لا بالليل ولا بالنهار
يطلب قبض روحي بالبيات او في اناء الساعات ثم يسجد ويلصق
خده بالتراب وهو يقول اسئلك الروح والراحة عند الموت والعفو
عني حين القاك ذكر ركعتين قبل صلوة الليل روي عن النبي صلعم انه قال
ما من عبد يقوم من الليل فيصلي ركعتين فيدعو في سجوده الا دعي من اصحابه
بسمي باسمائهم واسماء ابائهم الا ولم يسال الله تعالى شيئا الا اعطاه وكان علي
بن الحسين عليه السلام يصلي امام صلوة الليل ركعتين خفيفتين يقرا فيهما قل هو الله احد
في الاولى وفي الثانية قل يا ايها الكافرون ثم يرفع يديه بالتكبير ويقول

ملوك بني امية
اوراتجع
شاغل عن شاني
تلالي
اقلقني از ام كردن
دور وخواب كردن

اللهم انت الملك القاهر الحق المبين ذو العز الشامخ والسلطان الباذخ
والمجد الفاخر انت الملك القاهر الكبير القادر العزيز القاهر الدائم العالم
الذي لا تنام ولا تغفل ولا تنام الحمد لله الحسن الجميل المنعم المفضل ذي الجلال
والاكرام وذي الفواضل العظام والنعم الجسام صاحب كل حسنة ولي
كل نعمة لم يجعل عند كل شدة ولم يفضح بسريرة ولم يشمت بجريرة ولم
يخزني موطن ومن هو لنا اهل البيت عدة ورداء عند كل عسر ويسر
حسن البلاء كريم الثناء عظيم العفو عنا امسينا لا يغنينا احد ان حرمنا
ولا يمنعنا منك احد ان اردنا فلا تحرمنا فضلك لقلة شكرنا ولا تعذبنا
لكثرة ذنوبنا وما قدمت ايدينا سبحان ذي الملك والملكوت سبحان
ذي العزة والجبروت سبحان الحي الذي لا يموت ثم يركع ثم يقوم
الى الثانية فيقرا فاتحة الكتاب وسورة فاذا فرغ من القراءة بسط يديه
وقال اللهم اليك رفعت ايدي السائلين ومدت اعناق المجتهدين و
نقلت اقدام الخائفين وشخصت ابصار الخائفين وافضت قلوب
المتقين وطلبت الحوائج يا مجيب المضطرين ومعين المغلوبين ومنفس كربات
المكروبين واله المرسلين ورب النبيين والملائكة المقربين ومفزعهم
عند الاهوال والشدايد العظام اسئلك اللهم بما استعملت به من قام
بامرك وعاند عدوك واغتنم بحبلك وصبر على الاخذ بكتابك محتسبا
لاهل طاعتك مبغضا لاهل معصيتك مجاهدا فيك حق جهادك لم تاخذه
فيك لومة لائم ثم تنبه بما منت عليه فانما الخير بيديك وانت تجزي
من رغبت عنه وفضحت له في قبره ثم بعثته مبيضا وجهه قد امنته
من الفزع الاكبر وهول يوم القيمة ثم يركع ثم يسجد ويقول

قال اللهم اهدني فيمن هديت وعافني فيمن عافيت وتولني فيمن توليت
وبارك لي فيما اعطيت وقني شر ما قضيت انك تقضي ولا يقضى عليك لا يذل
من واليت ولا يعز من عاديت تباركت وتعاليت سبحانك رب البيت
الحرام اللهم انك ترى ولا ترى وانت بالمنظر الاعلى وان اليك المآب
والمحيا وان اليك المنتهى والرجعى وانا نعوذ بك ان نذل ونخزى
الحمد لله ذي الملك والملكوت الحمد لله ذي العزة والجبروت الحمد لله
الحي الذي لا يموت الحمد لله العزيز الجبار الحليم القهار الواحد القهار الكبير
المتعال سبحان الله العظيم سبحان الله الذي لم يتخذ ولدا ولم يكن له شريك
في الملك ولم يكن له ولي من الذل وكبره تكبيرا ولا مثل ولا شبه و
لا عدل يا الله يا رحمن ربنا لا تواخذنا ان نسينا او اخطانا ربنا
ولا تحمل علينا اصرا كما حملته على الذين من قبلنا ربنا ولا تحملنا ما لا طاقة
لنا به واعف عنا واغفر لنا وارحمنا انت مولانا فانصرنا على القوم
الكافرين ربنا لا تزغ قلوبنا بعد اذ هديتنا وهب لنا من لدنك رحمة
انك انت الوهاب ربنا اصرف عنا عذاب جهنم ان عذابها كان غراما ربنا
هب لنا من ازواجنا وذرياتنا قرة اعين واجعلنا للمتقين اماما اللهم
صلي على محمد واله وصل على ملائكتك المقربين وانبيائك المرسلين والصديقين
واولي العزم من المرسلين الذين اودوا في جنبك وجاهدوا فيك
حق جهادك وقاموا بامرك ووحدوك وعبدوك حتى اتاهم اليقين
اللهم عذب الكفرة الذين يصدون عن كتابك ويكذبون رسلك
واجعل عليهم رجزك وعذابك واغفر للمؤمنين والمؤمنات واوزعهم
ان يشكروا نعمتك التي انعمت عليهم الله الحق امين اللهم ارحم عبادك
رب العالمين

ضاجة ولاح
الاصر الكبر العهد
والذنب ق
الغرام الولوع والعشق
الدائم والملازم و
العذاب ق
اوزعني اي الهمني

العالمين
السموات والارض يا رب العالمين سبحان الله والحمد لله
ولا اله الا الله والله اكبر عشر مرات ثم يسجد صلوة الشكر يصلي جوف الليل
كان جوف الليل فتقوم للصلوة طهورا مسابغا واجعل نفسك وجميع ما يليك واسل
سترك وضع قدميك بين يدي مولاك وصلي ركعتين تحسن فيهما القراءة
تقرأ في الاولى الحمد وسورة الاخلاص وفي الثانية الحمد وقل يا ايها الكافرون
وتحفظ من سهو يدخل عليك فاذا سلمت قل بعدها سبحان الله ثلاثا وثلثين
تسبيحة والحمد لله ثلاثا وثلثين تحميدة والله اكبر اربعا وثلثين تكبيرة وقل
يا من نواصي العباد بيده وقلوب الجبابرة في قبضته وكل الامور لا يمتنع من
الكون تحت ارادته يدبرها بكونه اذا شاء ما شاء الله كان انت الله ما
شئت ان امر يكن لا حول ولا قوة الا بالله رب قد دهمني ما قد علمت وعيني
ما لم يغب عنك فان اسلمتني هلكت وان اعززتني سلمت اللهم اني اسطو
باللواذ بك على كل كبير واتحوس بها دون الدنيا والاخرة بذكري لك في
اناء الليل واطراف النهار اللهم بك اتعزز على كل عزيز وبك اصول على
كل جبار عنيد واشهد انك الهي واله العالمين سيدي انت ابتدأت بالخير
قبل استحقاقها فاخصصني بتوفيرها واجرها لي بك اعتصمت وعليك توكلت
وبك وثقت واليك لجأت الله الله الله ربي لا اشرك به شيئا ولا اتخذ من
دونه وليا ثم تخر ساجدا وتقول قال او لم تؤمن قال بلى ولكن ليطمئن
قلبي قال فخذ اربعة من الطير فصرهن اليك ثم اجعل على كل جبل منهن
جزاء ثم ادعهن ياتينك سعيا واعلم ان الله عزيز حكيم ثم تقول اللهم
اليك يوم ذو الاملاك واليك يلجأ المستغاث وانت الله مالك الملوك و
رب كل الخلائق يقر امرك نافذ بغير خلاف لانك الله ذو السلطان وخالق

حاجة

الاجاقه در بازكردن كتر

التي

كيف

الهي

الارض وبجلالك اسئلك حتى ينقطع النفس ثم يقول انت اعلم به مني
انك على شيء قدير ثم تقول اللهم يسر لي من امري ما تعسر وان شئت فاشرح
المستقيم وانت الله السميع العليم فسهل لي كل شديدة ووفقني للامر
الرشيد ثم تقول افعل بي كذا وكذا صلوة اخرى للحاجة روي عن الصادق
عليه السلام قال من كانت له الى الله تعالى حاجة فليقم جوف الليل ويغتسل ويلبس
اطهر ثيابه ويأخذ قلة جديدة ملآنى من ماء ثم يقرأ فيها انا انزلناه في ليلة
القدر عشر مرات ثم يرش حول مسجده وموضع سجوده ثم يصلي ركعتين يقرأ
فيهما الحمد وانا انزلناه في ليلة القدر في الركعتين جميعا ثم يسأل الله حاجته
فانه حري ان تقضى ان شاء الله ما ينبغي ان يفعله من غفل عن صلوة الليل
روي عن الصادق عليه السلام انه من غفل عن صلوة الليل فليصل عشر
ركعات بعشر سور يقرأ في الاولى الحمد والم تنزيل وفي الثانية الحمد ويس وفي
الثالثة الحمد والرحمن وفي رواية الدخان وفي الرابعة الفاتحة واقتربت
وفي الخامسة الفاتحة والواقعة وفي السادسة الفاتحة وتبارك الذي
بيده الملك وفي السابعة الحمد والمرسلات وفي الثامنة الحمد وعم يتساءلون
وفي التاسعة الحمد واذا الشمس كورت وفي العاشرة الفاتحة والفجر قال
عليه السلام من صلاها على هذه الصفة لم يغفل عنها ويقوم الى صلوة الليل و
في اول ركعة سبع تكبيرات على ما قدمناه ويستحب ان يقرأ في الركعتين الاوليين
في كل ركعة الحمد مرة وثلثين مرة قل هو الله احد وان لم يمكنه قرأ في الاولى
الحمد وقل هو الله احد وفي الثانية الحمد وقل يا ايها الكافرون ويقرأ في الست
الباقي ما شاء من السور ويستحب ان يقرأ فيها من السور الطوال مثل الانعام
والكهف والانبياء ويس والحواميم وعند الشيخ ذلك اذا كان عليه وقت كثير

ثم يدعو بما شاء من الدعاء على الحمد وعلى الله الحمد ويستحب القراءة في صلوة
الليل ومن له عدو يؤذيه فليقرأ في السجدة الثانية من الركعتين الاوليين
اللهم ان فلان بن فلان قد شمت بي وتوثب بي وعرضني للمكاره اللهم فامرقه
عني بسهم عاجل يشغله عني اللهم وقرب اجله واقطع اثره وعجل ذلك
يا رب الساعة الساعة ومن طلب العافية فليقل في هذه السجدة يا عظيم يا
عظيم يا رحمن يا رحيم يا سميع الدعوات يا معطي الخيرات صلى على محمد وآل
محمد واعطني من خير الدنيا والاخرة ما انت اهله واصرف عني من شر
الدنيا والاخرة ما انت اهله واذهب عني هذا الوجع وتسميه بعينه
فانه قد اغاظني واحزنني ولح في الدعاء فانه يعجل الله له العافية ان
شاء الله ويستحب ان يدعو عقيب هاتين الركعتين بهذا الدعاء اللهم اني
اسئلك ولم يسألك انت موضع مسألة السائلين ومنتهى رغبة الراغبين
ادعوك ولم يدع مثلك وارغب اليك ولم يرغب الى مثلك انت مجيب
دعوة المضطرين وارحم الراحمين اسئلك بافضل المسائل وانجحها واعظمها
يا الله يا رحمن وباسمائك الحسنى واسمائك العليا وبنعمك التي لا تحصى و
باكرم اسمائك عليك واحبها اليك واقربها منك وسيلة واشرفها عندك
منزلة واعزها لديك ثوابا واسرعها في الامور اجابة وباسمك المكنون
الاكبر الاعز الاجل الاعظم الاكرم الذي تجيبه وتهواه وترضى به عن دعائك
فاستجبت له دعاءه وحق عليك الا تحرم سائلك ولا ترده وبكل اسم هو لك
في التورية والانجيل والزبور والقرآن العظيم وبكل اسم دعاك به حملة
عرشك وملائكتك وانبيائك ورسلك واهل طاعتك من خلقك ان تصلي على
آل محمد وان تجعل فرجي وان تجعل اخري اعظم

كان ح

الاخوانه

مكتبة الشيخ الطوسي

وبحمدك سبحانك لا اله الا انت وحدك لا شريك له
له الملك وله الحمد يحيي ويميت ويميت ويحيي وهو حي لا يموت بيده الخير
وهو على كل شيء قدير اللهم انت الله نور السموات والارض فلك الحمد وانت
قيام السموات والارض فلك الحمد وانت رب السموات والارض وما فيهن
وما بينهن وما تحتهن فلك الحمد اللهم انت الحق ووعدك الحق ولقاؤك
حق والنار حق والساعة حق لا ريب فيها وانك باعث من في القبور
اللهم لك اسلمت وبك آمنت وعليك توكلت وبك خاصمت واليك حاكمت
رب حاكمت اللهم صل على محمد وآل محمد الائمة المرضيين وابداء بهم في كل
خير واختم بهم الخير واهلك عدوهم من الانس والجن من الاولين
والاخرين واغفر لنا ما قدمنا وما اخرنا وما اسررنا وما اعلنا و
اقض كل حاجة هي لنا يا يسر التيسير واسهل التسهيل ويسر لي يسرك وعافني
انك انت الله ربنا لا اله الا انت صل على محمد وآل محمد وعلى اخوته من
جميع النبيين والمرسلين وصل على ملائكتك المقربين واخصص محمدا و
اهل بيت محمد بافضل الصلوة والتحية والتسليم واجعل لهم من امري فرجا
ومخرجا وارزقني حلالا طيبا واسعا من حيث احتسب ومن حيث لا احتسب
فاشفني وكيف شئت فانه يكون ما شئت كما شئت ثم يسبح تسبيح الزهراء و
تدعو بما احببت ثم تسجد سجدة الشكر وتقول فيها اللهم انت الحي القيوم العلي
العظيم الخالق الرازق المحيي المميت البديء البديع لك الكرم ولك الجود ولك
المن ولك الامر وحدك لا شريك لك يا خالقي يا رازقي يا محيي يا مميتي يا بدئي
يا بديع اسئلك ان تصلي على محمد وآل محمد وان ترحم ذلي بين يديك وتضرعي
اليك ووحشتي من الناس وانسي بك واليك ثم تقول يا الله يا الله يا الله عشر

الارضين

قيام

فاء

اخوانه

وانسي

مرات صل على محمد وآله واغفر لي كما وعدتني وتب علي كما وعدتني وهب لي ذنوبي
قبل بعد اذ هديتني وهب لي لدنك رحمة انك انت الوهاب ثم ادع بعد
ذلك بما شئت ثم تقوم فتصلي ركعتين تقرأ فيهما ما شاء وخصصتا بقراءة المزمل
وعم يتساءلون فاذا سلمت سبح تسبيح الزهراء ع وتدعو بعد ذلك فتقول الهي انا
من قد عرفت شر عبد انا وخير مولى انت يا مخزي الانتقام يا محقق الاخذ
يا موهوب البطش يا ولي الصدق يا معروفا بالخير يا قابلا بالصواب انا
عبدك المستوجب جميع عقوبتك بذنوبي وقد عقوبت عنها واخرتني بها
الى اليوم فلبئت شري العذاب النار ام تبعتك على انا رجائي فقام عفوك
وانا بعملي قد دخول النار الهي اني حيث ان تكون على ساخطا فاقول لي
من صبري بغضي مع صبري لك ولا عذر لي يا الهي فصل على محمد وآله وارحم
صبري وبغيتك على وعافيتك لي وعفوك عني ونجني من النار يا سيدي
صل على محمد وآله محمد ولا تفرق بيني او صالي في النار يا سيدي صل على محمد
وآله ولا تصل جسدي بالنار يا سيدي صل على محمد وآل محمد ولا تبدلني
جلدا غير جلدي في النار يا سيدي صل على محمد وآله ولا تعذبني بالنار يا
سيدي صل على محمد وآله وارحم بدني الضعيف وعظمي الدقيق وجلدي
الرقيق واذكاني التي لا قوة لها على حر النار يا محيطا بملكوت السموات والارض
صل على محمد وآله ولا تشوه خلقي بالنار يا سيدي صل على محمد وآله واصلحني
لنفسي واصلحني لاهلي واصلحني لاخواني واصلح لي ما خولتني واغفر لي خطاياي
يا حنان يا منان صل على محمد وآله وتحنن علي برحمتك وامنن علي باجابتك
وافعل بي كذا وكذا وتدعو بما تريد ثم تدعو بالدعاء الذي هو عقيب كل
ركعتين وقد تقدم ذكره ودعاء ابي حمزة الثمالي ع اللهم املأ قلبي حبا

لك وخشية منك وتصديقا بك وايمانا بك وفرقا منك وشوقا اليك يا ذا
الجلال والاكرام اللهم حبب الي لقاءك وحبب لقاءي اليك واجعل لي
في لقائك خير الرحمة والبركة والمغفرة والصالحين ولا تحرمني مع الاشرار
والحقني بصالح من مضى واجعلني من صالح من بقي واحشرني على الملة
وخير سبيل الصالحين واعني على نفسي بما تعين به الصالحين على انفسهم
ولا ترديني في شرار ستنقذني منه يا رب العالمين اسئلك ايمانا لا اجل له
دون لقائك تحييني عليه وتوفاني عليه اذا توفيتني وتبعثني عليه اذا بعثتني
وابرأ قلبي من الرياء والسمعة والشك في دينك اللهم اعطني نصرا في دينك
وفقه على عبادتك وفهما في حكمك وكفلين من رحمتك وبيض وجهي
بنورك واجعل غناي في نفسي واجعل رغبتي فيما عندك وتوفني في سبيلك
على ملتك وملة رسولك صلواتك عليه وآله اللهم اني اعوذ بك من
الكسل والجبن والبخل والغفلة والذلة والقسوة والعيلة والمسكنة
اعوذ بك من نفس لا تشبع وقلب لا يخشع ودعاء لا يسمع ومن صلوة
لا ترفع وعمل لا ينفع واعيذك نفسي واهلي وديني وذريتي من الشيطان
الرجيم اللهم انه لن يجيرني منك احد ولن اجد من دونك ملتحدا فلا
تجعل اجلي في شيء من عذابك ولا تردني بهلكة ولا تردني بعذاب اسئلك
الثبات على دينك والتصديق بكتابك واتباع سنة نبيك صلواتك عليه وآله
اللهم تقبل مني واسئلك ان تذكرني برحمتك ولا تذكرني بخطيئتي و
تقبل مني وزدني من فضلك وجزيل ما عندك فاني اليك راغب اللهم
اجعل جميع ثواب منطقي ما سألتك وثواب مجلسي رضاك واجعل علي صلواتك
خالصا لك واجعل علي الحسنات برحمتك وانجح لي جميع ما سألتك وزدني

يا حنيه

وتحييني عليه
وتوفني عليه

ابرأ

صنعي

بني وبه

لا تشوه خلقي بالنار
يا سيدي صل على محمد
وآله ولا تفرق بين
اوصالي في النار يا
سيدي صل على محمد
وآله صح

عقابك

من فضلك اني اليك راغب اللهم غارت النجوم ونامت العيون وانت الحي
القيوم لا يواري منك ليل ساج ولا سماء ذات ابراج ولا ارض ذات مهاد
ولا بحر لجي ولا ظلمات بعضها فوق بعض تعلم خائنة الاعين وما تخفي
الصدور اشهد بما شهدت به على نفسك وملائكتك واولوا العلم انه
لا اله الا انت قائما بالقسط لا اله الا انت العزيز الحكيم ان الدين عند الله
الاسلام فمن لقيك مشهدا بما شهدت به على نفسك وشهدت به ملائكتك
واولوا العلم فاكتب شهادتي بمكان شهادتهم اللهم انت السلام ومنك
السلام اسئلك يا ذا الجلال والاكرام ان تصلي على محمد وآل محمد وان تعتق
رقبتي من النار ثم تسجد سجدة الشكر فتقول فيها مائة مرة ما شاء الله ما شاء
الله ثم تقول عقيب ذلك يا رب الله ما شئت من امر يكون فصل على محمد وآل
محمد واجعل لي فيما تشاء ان تجعل فرج آل محمد صلى الله عليه وعليهم وتجعل
فرجي وفرج اخواني مقرونا بفرجهم وتفعل بي كذا وكذا وتدعو بما تحب
ثم تقوم فتصلي ركعتين اخريين تقرأ فيهما ما شاء ويستحب ان تقرأ فيهما
يس والدخان والواقعة والمدثر وان احببت غيرهما كان جائزا فاذا سلمت
سبح تسبيح الزهراء ع وتدعو بالدعاء الذي تقدم ذكره عقيب كل ركعتين
ثم تدعو بما يختص عقيب السادسة اللهم اني اسئلك يا قدوس يا قدوس
يا قدوس يا كهيعص يا اقدم الاولين ويا اخر الاخرين يا الله يا رحمن يا رحيم
يا الله يا رحمن يا رحيم يا الله يا رحمن يا رحيم يا الله يا الله يا الله صل على
محمد وآل محمد واغفر لي الذنوب التي تغير النعم واغفر لي الذنوب التي تنزل النقم
واغفر لي الذنوب التي تورث الندم واغفر لي الذنوب التي تحبس القسم
واغفر لي الذنوب التي تسلط العدو واغفر لي الذنوب التي تحل البلاء واغفر لي

الذنوب التي تنزل البلاء واغفر لي الذنوب التي تديل الاعداء واغفر لي الذنوب
التي تحبس الدعاء واغفر لي الذنوب التي تكشف الغطاء واغفر لي الذنوب
التي تظلم الهواء واغفر لي الذنوب التي تحبط العمل واغفر لي الذنوب التي
تظلم الهواء واغفر لي الذنوب التي لا يعلمها مني غيرك اللهم انت الله لا اله
الا انت العلي العظيم ولا اله الا انت الحليم الكريم ادعوك دعاء مسكين
ضعيف دعاء من اشتدت فاقته وكثرت ذنوبه وعظم جرمه وضعفت
قوته دعاء من لا يجد لفاقته سادا ولا لضعفه مقويا ولا لذنبه غافرا
ولا لعثرته مقيلا اغرك ادعوك متعبدا لك خاضعا ذليلا غير مستنكف
ولا مستكبر بل بائس فقير فصل على محمد وآله ولا تردني خائبا ولا تجعلني
من القانطين اللهم اني اسئلك العفو والعافية في ديني ودنياي
واخرتي اللهم صل على محمد وآله واجعل العافية شعاري ودثاري
وامانا لي من كل سوء اللهم صل على محمد وآله وانظر الى فقري واجبر
كسلي وقربني اليك زلفى ولا تباعدني منك واطف بي ولا تجفني واكرمني
ولا تهنني انت ربي وثقتي ورجائي وعصمتي ليس لي معتصم الا بك وليس
لي رب الا انت ولا مفر لي منك الا اليك اللهم صل على محمد وآل محمد واكفني
شر كل ذي شر واقض لي كل حاجة واجب لي كل دعوة ونفس عني كل كربة
وفرج عني كل غم وابداء بوالدي واخواني واخواني من المؤمنين
والمؤمنات وتب علي برحمتك يا ارحم الراحمين ثم تسجد سجدة الشكر
فتقول فيها الف مرة الحمد لله شكرا ثم تقول اللهم صل على محمد وآل محمد
وصل على علي وفاطمة والحسن والحسين وعلي ومحمد وجعفر وموسى وعلي و
محمد وعلي والحسن والحجة عليهم السلام اللهم انك الملي على ما شئت به علي من

لا اله الا انت صح

يا ايها فقيرا

الغافلين

تجفاني
جفاه اذا جرمه

نفس غمومي كربة اي في
غمام

وتذكرها ثم تقول الحمد لله شكرا سبع مرات ثم تصلي ركعتين فاذا
فرغت سبحت تسبيح الزهراء وقرأت الدعا المقدم ذكره في عقيب كل ركعتين
ويستحب ان تقرأ في هاتين الركعتين في الاولى تبارك الذي بيده الملك وفي الثانية
هل اتى على الانسان حين في اخر سجدة من هاتين الركعتين فتقول يا خير
من دعي ويا خير من سئل ويا اوسع من اعطى ويا خير من رجي ارزقني واوسع
علي من رزقك وهب لي رزقا واسعا من فضلك انك على كل شيء قدير
فان اراد ان يدعو على عدوه فليقل في هذه السجدة يا علي يا عظيم يا رحمن
يا رحيم اسئلك من خير الدنيا ومن خير اهلها واعوذ بك من شر الدنيا
ومن شر اهلها اللهم اقرض اجل فلان بن فلان وابتر عمره وعجل به
الحق في الدعا فان الله يكفيك امره الدعا الخامس عقيب الثانية يا عزيز
صل على محمد واله وانعم علي يا غني صل على محمد واله وارحم فقري من
يستغيث العبد الا بمولاه والى من يطلب العبد الا الى مولاه ومن يرجو
العبد غير سيده والى من يتضرع العبد الا الى خالقه ومن يلوذ العبد
الا بربه والى من يشكو العبد الا الى رازقه اللهم ما علمته من خير فهو
منك لا حمد لي عليه وما علمت من شر فقد حذرتنيه ولا عذر لي فيه اسئلك
سؤال الخاضع الذليل واسئلك سؤال العايذ المستهل واسئلك سؤال
من يفرق بذنبه ويعترف بخطيئته واسئلك سؤال من لا يجد لعثرته
مقيلا ولا لضره كاشفا ولا لكربه مفرجا ولا لهمه مروحا ولا لغاقته عاذا
ولا لضعفه مقويا غيرك يا ارحم الراحمين اللهم صل على محمد وال محمد
ولا تحول عني ما قد رضيت عنه وقد سرت لي وامات اوهنه واعطني الكثير

السؤال يا من اهل البلاء يا اكرم من تحنن يا محمد الغرة يا سبحي الهلكى يا
كاشف البلاء يا مخرج الجهل يا منعم يا مفضل انت الذي تجد لك حولا
الليل ونور النهار وشعاع الشمس وضوء القمر ودوي الماء وخفيف
الشجر يا الله يا الله لا شريك لك ولا وزير ولا عضد ولا نصير اسئلك
ان تصلي على محمد واله وان تعطيني من كل خير سالك منه سائل وان
تجيرني من كل سوء استجار بك منه مستجير انك على كل شيء قدير وذلك
عليك سهل يسير ثم يقوم فيصلي ركعتي الشفع يقرأ في كل ركعة منهما الحمد
وقل هو الله احد وروي انه يقرأ في الاولى الحمد وقل اعوذ برب
الناس وفي الثانية الحمد وقل اعوذ برب الفلق ويسلم بعد الركعتين و
يتكلم بما شاء والافضل الا يبرح من مصلاه حتى يوتر فان دعته ضرورة
الى القيام قام وقضى حاجته وعاد فصلى الوتر وروي ان النبي عليه السلام
كان يصلي الثلاث الركعات بتسع سور في الاولى الهيكم التكاثر وانا
انزلناه واذا زلزلت وفي الثانية الحمد والعصر واذا جاء نصر الله وانا
اعطيناك الكوثر وفي الثالثة الحمد والتوحيد وقل يا ايها الكافرون وتبت يدا ابي لهب
وقل هو الله احد ويستحب ان يدعو بهذا الدعاء عقيب الشفع الثاني يا من
لك في هذا الليل المتعرضون وقصدك فيه القاصدون فاتل فضلك
ومعروفك الطالبون ولك في هذا الليل نفحات وجوائز وعطايا
ومواهب تمن بها على من تشاء من عبادك وتمنعها من لم تسول له العناية
منك وها انا ذا عبدك الفقير اليك المؤمل فضلك ومعروفك فان
كنت يا مولاي تفضلت على احد من خلقك وعدت عليه بعايدة من
عطفك فصل على محمد واله الطيبين الطاهرين المنتجبين الفاضلين

النبيّ وجدّ على بفضلك ومعروفك وكرمك يا ربّ العالمين وصلّ
اللهم على محمد وآل محمد الطيبين الطاهرين الخيرة الفاضلة الذين اذهبت
عنهم الرجس وطهرتهم تطهيرا إنك حميد مجيد اللهم إني أدعوك
كما أمرتني فصلّ على محمد وآل محمد الطيبين الطاهرين واستجب لي كما وعدتني
إنك لا تخلف الميعاد ثم تقوم الى المودة من الوتر فتتوجه بما قدمناه
من التسبيح تكبيرات ثم تقرأ فيها الحمد وقل هو الله احد ثلاث مرات والمعوذتين
ثم ترفع يديك بالدعاء فدعوما بحب والادعية في ذلك لا تحصى غير انا نذكر
من ذلك جملة مقنعة إن شاء الله وليس في ذلك شيء موقت لا يجوز خلافه
ويستحب ان يبكي الانسان في الصلوة من خشية الله والخوف من عقابه
يتباكى ولا يجوز البكاء لشيء من مصائب الدنيا ويستحب ان يدعو بهذا الدعاء
وهو لا إله إلا الله الحليم الكريم لا إله إلا الله العلي العظيم لا إله إلا الله
رب السموات السبع ورب الارضين السبع وما فيهن وما تحتهن وما
بينهن وما فوقهن وهو رب العرش العظيم وسلام على المرسلين والحمد
لله رب العالمين يا الله الذي ليس كمثله شيء صلّ على محمد وآل محمد وعافني
من شر كل جبار عنيد ومن شر كل شيطان مريد ومن شر شياطين
الانس والجن ومن شر فسقة العرب والعجم ومن شر كل دابة صغيرة
أو كبيرة بليل أو نهار ومن شر كل شديد من خلقك أو ضعيف ومن شر
الصواعق والبرد ومن شر الهامة والعامة والشامة والخاصة
اللهم من كان امسى واصبح وله ثقة ورجاء غيرك فاني اصبحت وامسيت
وانت ثقتي ورجائي في الامور كلها فاقض لي خير كل عافية يا اكرم
من سئل على الكرم من اعطى يا ارحم من استرحم صلّ على محمد وآل محمد

وهو التسبيح الكبير

والهامة والعامة

وافرح ضعفي وقلة حيلتي وامنن علي يا منة ووقك ربي من النار و
عافني في نفسي وفي جميع امري كلها برحمتك يا ارحم الراحمين اللهم
إنك ترى ولا ترى وانت بالمنظر الاعلى وإليك الرجعى والمنتهى ولك
الممات والمحيا وانت لك الآخرة والاولى اللهم إنا نعوذ بك من ان
نذل ونخزى اللهم اهدني فيمن هديت وعافني فيمن عافيت وتولني
فيمن توليت ونجني من النار فيمن انجيت إنك تقضي ولا يقضى عليك
وتجير ولا يجار عليك وتستغني ويفتقر إليك والمصير والمعاد
إليك وتعز من واليت ولا يعز من عاديت ولا يذل من واليت
تباركت وتعاليت امنت بك وتوكلت عليك فلا حول ولا قوة إلا بالله
العلي العظيم اللهم إني اعوذ بك من جهد البلاء ومن سوء القضاء و
درك الشقاء وشماتة الاعداء وسوء المنظر في
النفس والاهل والمال والولد والاحباء والاخوان والاولياء
وعند معاينة ملك الموت وعند مواقف الخزي في الدنيا والآخرة
هذا مقام العائذ بك من النار التائب الطالب الراغب الى الله تعالى
وتقول ثلاثا استجير بالله من النار ثم ترفع يديك وتمدها وتقول
وجهت وجهي للذي فطر السموات والارض حنيفا مسلما وما انا
من المشركين إن صلاتي ونسكي ومحياي ومماتي لله رب العالمين
لا شريك له وبذلك امرت وانا من المسلمين اللهم صلّ على محمد وآل
محمد وصلّ على ملائكتك المقربين واولي العزم من المرسلين والانبياء
المنتجبين والائمة الراشدين اقلهم واخيرهم اللهم عذب كفرة اهل
الكتاب وجميع المشركين ومن عاداهم من المنافقين اللهم تقبل

في نعمتك ويجحدون لحمد غيرك فعاينت عما يقولون وعما يصفون علوا
كبيرا اللهم العن الرؤساء والقادة والاتباع من الاولين والآخرين
الذين صدوا عن سبيلك اللهم انزلهم بأسك ونقمتك فإنهم كذبوا
على رسولك وبدلوا نعمتك وافسدوا عبادك وحرفوا كتابك وغيروا
سنة نبيك اللهم العنهم وآباءهم وأولياءهم واعوانهم ومحبيهم و
احشرهم وآباءهم إلى جهنم ذرءا اللهم صلّ على محمد عبدك ورسولك
بافضل صلواتك وعلى ائمة الهدى الراشدين المهديين ثم يدعو لاخوانه
المؤمنين ويستحب ان يذكر اربعين نفسا فما زاد عليهم فان من فعل ذلك
استجيبت دعوته ان شاء الله وتدعو بما احببت ثم يستغفر الله سبعين
مرة وروي مائة مرة يقول استغفر الله واتوب إليه وتقول تسع مرات
استغفر الله الذي لا إله إلا هو الحي القيوم لجميع ظلمي وجرمي واسرافي على
نفسي واتوب إليه ثم تقول رب اسأت وظلمت نفسي وبئس ما صنعت
وهذه يداي يا رب جزاء بما كسبت وهذه رقبتي خاضعة لما اتيت وها
انذا بين يديك فخذ لنفسك من نفسي الرضا حتى ترضى لك العتبى لا اعود
ثم يقول العفو العفو ثلاثا مرة ويقول رب اغفر لي وارحمني وتب علي إنك
انت التواب الرحيم ثم تركع فاذا رفع راسه يقول هذا مقام من حسناته
نعمة منك وسيئاته بعمله وذنبه عظيم وشكره قليل وليس لذلك إلا
دفعك ورحمتك الهي طوح الآمال قد خابت إلا لديك ومعاكف الهمم
قد تعطلت إلا عليك ومذاهب العقول قد سدت إلا إليك فانت الرجاء والمحجة
المحجة يا اكرم مقصود ويا اجود مسئول هربت إليك بنفسي التجاء الهارب
بانفسها الى نفسه لجأ المتهم الى الاسف لي خلفنا من رفع معرفتي اذا قرب

من لجأ إليه المضطرون واتل بالذي الراغبون يا من فتق العقول
بمعرفته واطلق الالسن بحمده وجعل ما امتن به على عباده كفاء لنعائه
حقه صلّ على محمد وآل محمد ولا تجعل للهموم على عقلي سبيلا ولا للباطل
على عملي دليلا اللهم إنك قلت في محكم كتابك المنزل على نبيك المرسل عليه
وآله السلام كانوا قليلا من الليل ما يهجعون وبالاسحار هم يستغفرون
طال هجوعي وقل قيامي وهذا السحر وانا استغفرك لذنوبي استغفار
من لا يملك لنفسه نفعا ولا ضرا ولا موتا ولا حيوة ولا نشورا ويستحب
ان يزاد هذا الدعاء في الوتر الحمد لله شكرا لنعمائه واستدعاء لمزيده
واستبطاء لرزقه واستخلاصا له وبه دون غيره وعياذا به من كفرانه
والالحاد في كبريائه وعظمته حمدا من علم ان نعمائه من نعمة فمن عند ربه
وما مسته من عقوبة فبسوء جنايته يده وصلى الله على محمد عبده ورسوله
وخيرته من خلقه وذريعة المؤمنين الى رحمته وعلى آله الطاهرين
من عترته اللهم إنك بذلت لي فضلك وامرت بدعائك وضمنت
الاجابة لعبادك ولم يخب من فزع إليك برغبته وقصد إليك بحاجته
ولم ترجع يد طالبة صفرا من عطائك ولا خالية من نيل هباتك وني
راجل رحلاليك فلم تجدك قريبا ام مني وافد وفد عليك فاقطعته
عوائق الرد دونك بل اتى مختبر من فضلك لم تجهه فيض جودك
واتى مستنبط لمزيدك الكدى دون استماحة سجال عطيتك اللهم
وقد قصدت اليك بالاعتماد وقرعت باب فضلك بيد مسئلتي وناجاك
بخشوع الاستكانة قلبي ووجدتك خير شفيع الي اليك وقد علمت اللهم
ما تحدث من طلبتي قبل ان يعتلج بفكري واوضح من خطتي فصلّ اللهم على

في كفاء ما نال به حقه

خالية

يد طلبة

فاقطعته

لم يمد من

استماحة

يخشوع

يا الهي

إليك إلجاؤي واضطرابي سبحانك طلبتي اللهم وقد تملمنا ذيغ الفتن
واستولى علينا غشوة الحيرة وقارعنا الذل والصغار وحكم علينا
غير المأمونين في ديننا وابتز أمورنا معاندو الأبرار ممن غطى عمله
وسعى في إتلاف عبادك وإفساد بلادك اللهم وقد عاد فيئنا دولة
بعد القسمة وإمارتنا غلبة بعد المشورة وعدنا مرتعا بعد الاختيار
للأمة واشتريت الملاهي والمعازف بسهم اليتيم والأرملة ورعي في
مال الله من لا يرعى له حرمة وحكم في إيثار المؤمنين أهل الذمة وولي
القيام بأمورهم فاسق كل قبيلة فلا ذا يذودهم عن هلكة ولا
راع ينظر إليهم بعين الرحمة ولا ذو شفقة يتبع الكبد الحرى من
سغبة قوم أو لو ضرع بدار مسغبة وأسراء مسكنة وحلفاء كآبة
وذلة اللهم وقد استحصد زرع الباطل وبلغ نهايته واستحكم عموده
واستجمع طريده وخدف وليده وبسق فيصوله وضرب بجرانه اللهم
فاقمع له من الحق يدا حاصدة تصرع قائمه وتهشم سوقه وتجد
سنامه وتجدع مراغمه ليستخفي الباطل بقمع حلبته ويظهر الحق بحسن
صورته اللهم لا تدع للجور دعامة إلا قصمتها ولا أجمة إلا أهلكتها
ولا كلمة مجتمعة إلا فرقتها ولا سرية تقل إلا خفقتها ولا خضراء إلا أرويتها
اللهم وكور شمسه وحط نوره وأم بالحق رأسه وفض جيوشه و
أوغر قلوب أهله اللهم لا تدع منه بقية إلا أفنيت ولا بنية إلا سويت
ولا حلقة إلا فصمت ولا سلاحا إلا أكللت ولا حدا إلا أفللت ولا كراعا
إلا أحفيت ولا حاملة علم إلا نكبت اللهم أرنا أنصاره عباديد بعد الألفة
وشتى بعد الاجتماع تفني الرؤس بعد الظهور على الأمة اللهم واسرقنا

عن نهار العدل وأرناه سرمدا لا ليل فيه واجعل عليه ما تشعبه وأول
لا من ناواه واسبر به في غسق الظلمة وبهم الحيرة واحي به القلوب الميتة
وابتع به الأهواء المختلفة وأقم به الحدود المعطلة والأحكام المهملة واشبع
به النهم الشاغبة وأرو به الأبدان اللاغبة اللهم وكما انفجنا بذكره
وأخطرت بالنا دعاك له ووفقتنا للدعاء له وحياشة أهل الغفلة
عليه وأسكنت قلوبنا محبته والطمع به وحسن الظن بك لإقامته
اللهم فآت لنا منه على حسن يقيننا بك حسن الظنون الحسنة وبا مصدق
الآمال المبطئة اللهم والكذب به المتألين عليك فيه وأخلف ظنون
القانطين من رحمتك والآيسين منه اللهم وأجعلنا سببا من أسبابه
وعلما من أعلامه ومعقلا من معاقله ونضر وجوهنا بحليته وأكرمنا
بنصرته واجعل فينا خير أنصاره ولا تشمت بنا حاسدي النعم أو المتربصين
بنا حلول النقم وتزول المثلى في دار النقم فقد ترى براءة ساحتنا و
خلاء ذرعنا من الأضمار لهم على أحنة والتمني لهم وقوع جائحة
وما تأولوه من تحصينهم بالعافية وما أضبوا لنا عليه من انتظار الفرصة
وطلب الغفلة اللهم وقد عرفتنا من أنفسنا وبصرتنا من عيوبنا خللا
نخشى أن تقعدنا عن استنهاض إجابتك وأنت المتفضل على غير المحسنين
والمبتدئ بالإحسان على غير السائلين فآتنا من أمرنا على حسب جودك
وكرمك وفضلك وامتنانك إنك تفعل ما تشاء وتحكم ما تريد إنا
إليك راغبون ومن جميع ذنوبنا تائبون اللهم والداعي إليك و
القائم بالقسط من عبادك النفر إلى رحمتك المحتاج إلى معونتك على
طاعتك إذا ابتدأته نعمتك وألبسته أثواب كرامتك وثبت ولايته

في القلوب من محبتك ووفقته للقيام بما أغمض فيه أهل زمانه من أمرك و
جعلته مفزعا لمظلوم عبادك وناصرا لمن لا يجد ناصرا غيرك ومجددا لما
عطل من أحكام كتابك ومشيدا لما ورد من أعلام سنن نبيك صلى الله
عليه وآله فاجعله اللهم في حصانة من بأس المعتدين وأشرق به القلوب
المختلفة من بغاة الدين وبلغه أفضل ما بلغت به القائمين بقسطك
من أتباع النبيين اللهم وأذل به من لم يسلم له في الرجوع إلى محبتك
ونصب له العداوة وأرم بحجرك من أراد التألب على دينك بإذلاله
وتشتيت جمعه واغضب لمن لا قوة له ولا طائلة عادى الأقربين والأبعدين
فيك متألبا عليه لا متأمنة عليك اللهم فكما نصب نفسه فيك غرضا
للأبعدين وجاد ببدنه مجتهدة لك في الذب عن حريم المسلمين وردة بغاة
المرتدين لمحق ما جهر به من المعاصي وإبداء ما كان يبديه في الخلاء و
راء ظهورهم فيما أحدثوا فيهم على أن يتبعوه للناس ولا يكلموه ودعا
إلى الإقرار لك بالطاعة وألا يجعل لك شريكا من خلقك يعلو أمره على
أمرك مع ما يجرعه فيك من مرارات الغيظ الجارحة لحواشي القلوب و
ما يعتوره من الغموم ويفزع عليه من أحداث الخطوب ويشرق به من
الغصص التي لا يتلعها الحلوق ولا يحتوي عليها الضلوع عند نظره إلى
أمر من أمرك لا تناله يده بتغييره ورده إلى محبتك فاشدد اللهم أزره
بنصرك وأطل باعه فيما قصر عنه من إطراد الراتعين في حماك وزده في
قوته بسطة من تأييدك ولا توحشه من أنسه ولا تحترمه دون
أمله من الصلاح الفاشي في أهل ملته والعدل الظاهر في أمته اللهم
وشرف بما استقل به من القيام بأمرك لدى مواقف الحساب مقامه و

بك لا عجز أصلى الله عليه وآله برؤيته ومن تبعه على دعوته ولجرك على
ما رأيته فإنما يسر إليك قرابة وأين قرب دنوه منك فحباك وأرحم
استكانتنا من بعده واستخذاءنا لمن كنا نقهره إذا فقدناه وجهه و
بسطت أيدينا عليه لرده عن معصيتك فافترقنا بعد الألفة والاجتماع
تحت ظل كنفه تلفقنا عند الفوت على ما أقعدنا عن نصرته وطلبنا من
انتقام بحق الله ما لا سبيل إلى رجعته فاجعله اللهم في أمن مما تشفق
عليه منه وورد عنه من سهام المكائد ما يوجهه أهل الشنآن إليه وإلى
شركائه في أمره ومعاونيه على طاعة ربه الذين جعلتهم سلافة و
أنسه ومفزعه الذين سلوا عن الأهل والأولاد وعطلوا الوثير
من المهاد قد رفضوا تجاراتهم وأضروا بمعايشهم وفقدوا أنديتهم
بغير غيبة عن نفرهم وخالفوا البعيد ممن عاهدهم على أمرهم وقلوا
القريب ممن صدق عن وجههم وابتلفوا بعد التدابر والتقاطع في
دهرهم وقطعوا الأسباب المتصلة بعاجل حظ من الدنيا فاجعلهم
اللهم في أمنك وحرزك وظلك وكنفك وردّ عنهم بأس من قصد
إليهم بالعداوة من عبادك وأجزل لهم على دعوتهم من كفايتك ومعونتك
وأيدهم بنصرك وتأييدك وأرهق بحقهم باطل من أراد إطفاء نورهم
اللهم وأملأ بهم كل أفق من الآفاق وقطر من الأقطار قسطا وعدلا
ورحمة وفضلا وأشكرهم على ما منحت به على القائمين بقسطهم وأذخر
لهم من نوالك ما ترفع لهم به الدرجات إنك تفعل ما تشاء وتحكم ما تريد
وصلوات الله على رسوله وخيرته من خلقه محمد وآله الأطهار اللهم إني
أحمدك هذه الندبة أحمدك لآلائها وقد رسمت أعلامها وعفت الآثار كرمها

وتلاوة الجنة يا رب اللهم لا تجعل بيني وبينك شبهات تقطعني عن ذلك
وبسطات تقعدني عن طاعتك وقد علمت انه لا يدرك ذلك الا بارادتك
المراجل اليك عزم ارادة يختارك بها فيصير بها الى ما تودي اليك اللهم
وقد نادتك بعزم الارادة قلبي واستبقى بعزتك بفهم حجتك لساني وما تيسر
لي من ارادتك اللهم فلا اخترلن عنك وانا اؤمنك ولا اختلجن عنك
وانا احرك اللهم فايقظني بما تسخر به فاقة الدنيا من قلوبنا وتغشنا
من مصارع هوانها وتهدم بما عاينا شيد من بنيانها وتسقينا بكاس
السلوة عنها حتى تخلصنا لعبادتك وتورثنا ميراث اوليائك الذين
ضربت لهم المنازل الى قصدك وانست وحشتهم حتى وصلوا اليك
اللهم وان كان هوى من هوى الدنيا او فتنة من فتنها علق بقلوبنا
حتى قطعنا عنك او حجبنا عن رضوانك او قعد بنا عن لجاتك اللهم
فاقطع كل حبل من حبالها جذبنا عن طاعتك واعرض بقلوبنا عن اداة
فرائضك واسقنا عن ذلك سلوة وخيرا يورد ناعلى عفوك ويوفقنا
على مرضاتك انك ولي ذلك اللهم واجعلنا قائمين على انفسنا باحكامك
حتى تسقط عنا مؤن المعاصي واقمع الاهواء ان تكون مثاورة وهب
لنا وطاء اثار محمد وآله صلواتك عليه وعليهم واللحوق بهم حتى ترفع للدين
اعلامنا البغاء اليوم الذي عندك اللهم فامنن علينا بوطاء اثار سلفنا
واجعلنا خير قرن لمن اتبعنا فانك على كل شيء قدير وذلك عليك سهل
يسير وانت ارحم الراحمين وصلى الله على سيدنا محمد وآله الطاهرين فاذا سلم
سبح تسبيح الزهراء ص ثم يقول ثلاث مرات سبحان ربي الملك القدوس العزيز الحكيم
يا حي يا قيوم يا بديء يا رحيم يا غني يا كريم ارزقني من التجارة اعظمها فضلا

شبهات
وصبر علينا يودي
هوانا
المنازل قصدك
يقدمنا صبرا
يقوينا
مثاورة
اعلامنا
ذي الملك

وكسبها يسرا وخير مالي عاقبة فانه لا خير فيما لا عاقبة له ثم يقول ثلاث
مرات الحمد لله الذي يصبح الحمد لله فالق الاصباح الحمد لله اثير الارواح ثم يدعو بدعاء
الحزين انا حبيبك يا موجودا في كل مكان لعلك تسمع ندائي فقد عظم جرمي
وقل حيائي مولاي يا مولاي اني الاهو الا تذكر وانما انسى ولو لم يكن
الا الموت لكفا بك وما بعد الموت اعظم واذهى مولاي يا مولاي حتى متى
والى اقول لك العتبى مرة بعد اخرى ثم لا تجد لك عندي صدقا ولا وفاء
فيا غوثاه ثم واغوثاه بك يا الله من هوى قد غلبني ومن عدو قد استكلب
علي ومن دنيا قد تزينت لي ومن نفس امارة بالسوء الا ما رحم ربي مولاي
يا مولاي ان كنت رحمت مثلي فارحمني وان كنت قبلت مثلي فاقبلني يا قابل العثرة
اقبلني يا من لم يزل تعرف منه الحسنى يا من يغذيني بالنعم صباحا ومساء ارحمني
يوم اتيك فردا خاضعا اليك بصري مقبلا على قد تبرأ جميع الخلق مني
نعم وابي وامي ومن كان له كذي وسعي فان لم ترحمني فمن يرحمني ومن
يونس في القعر وحشي ومن يطول لي اذا خلوت بعملي وسالتني عما انت
اعلم به مني فان قلت نعم فاين المهرب من عدلك وان قلت لم افعل قلت
الم اكن الشاهد عليك فعفوك عفوك يا مولاي قبل ان تسربل القطران ان
تلبس الابدان عفوك عفوك يا مولاي قبل ان تغل الايدي الى الاعناق
يا ارحم الراحمين وخير الغافرين دعاء اخر عن ابي جعفر الباقر ع عقيب
صلوة الليل لا اله الا الله وحده لا شريك له له الملك وله الحمد يحيي ويميت
ويميت ويحيي وهو حي لا يموت بيده الخير وهو على كل شيء قدير اللهم
لك الحمد يا رب انت نور السموات والارض فلك الحمد وانت قوام السموات
والارض فلك الحمد وانت جمال السموات والارض فلك الحمد وانت زين

خاجتي
السموات والارض فلك الحمد وانت صريخ المستصرخين فلك الحمد وانت مصطفى
ارحم الراحمين فلك الحمد اللهم بك ينزل كل حاجة فلك الحمد وبك يا الهي
انزلت حوائجي الليلة فاقضها لي يا قاضي الحوائج اللهم انت الحق وقولك
الحق ووعدك الحق وانت مليك الحق اشهد ان لقاءك حق وان الجنة
حق والنار حق والساعة حق آتية لا ريب فيها وانك تبعث من في
القبور اللهم لك اسلمت وبك امنت وعليك توكلت وبك خاصمت
واليك يا رب حاكمت فاغفر لي ما قدمت واخرت وما اسررت وما اعلنت
انت الحي القيوم الذي لا اله الا انت ثم تسبح تسبيح شهر رمضان على ما رواه
ابو بصير عن ابي عبد الله ع عقيب كل وتر وهو سبحان الله التسبيح الذي
ليس شيء انبع منه يسبح من فوق عرشه ما تحت سبع ارضين ويسبح
في ظلمات البر والبحر ويسبح الانين والشكوى ويسبح السر واخفى
يسبح وساوس الصدور ويعلم خائنة الاعين وما تخفي الصدور و
لا يصم سمعه صوت سبحان الله جاعل الظلمات والنور سبحان الله
فالق الحب والنوى سبحان الله خالق كل شيء سبحان الله خالق ما يرى
وما لا يرى سبحان الله مداد كلماته وسبحان الله رب العالمين سبحان الله
بارئ النسم سبحان الله البصير الذي ليس شيء ابصر منه يبصر من فوق عرشه
ما تحت سبع ارضين ويبصر في الظلمات البر والبحر لا تدركه الابصار وهو
يدرك الابصار وهو اللطيف الخبير لا تغشى بصره ظلمة ولا يستتر منه ستر
جدار ولا يغيب منه بحر ولا قعر ولا حبل ولا في اصله ولا جنين ما في
قلبه ولا قلب ما فيه ولا يستتر منه صغير لصغره ولا يخفى عليه شيء في الارض
ولا في السماء هو الذي يصوركم في الارحام كيف يشاء لا اله الا هو العزيز

سبحان الله بارئ النسم سبحان الله الذي ينشئ السحاب الثقال ويسبح
الرعد بحمده والملائكة من خيفته ويرسل الصواعق فيصيب بها من
يشاء ويرسل الرياح بشرا بين يدي رحمته وينزل الماء من السماء بكلماته
ويسقط الورق بعلمه وينبت النبات بقدرته سبحان الله بارئ النسم
سبحان الله الذي لا يعزب عنه مثقال ذرة في السموات ولا
في الارض ولا اصغر من ذلك ولا اكبر الا في كتاب مبين سبحان الله
بارئ النسم سبحان الله الذي يعلم ما في السموات وما في الارض وما يكون
من نجوى ثلاثة الا هو رابعهم ولا خمسة الا هو سادسهم ولا ادنى من
ذلك ولا اكثر الا هو معهم اينما كانوا ثم ينبئهم بما عملوا يوم القيمة ان
الله بكل شيء عليم سبحان الله بارئ النسم سبحان الله الذي يعلم ما
تحمل كل انثى وما تغيض الارحام وما تزداد وكل شيء عنده بمقدار عالم
الغيب والشهادة الكبير المتعال سواء منكم من اسر القول ومن جهر به
ومن هو مستخف بالليل وسارب بالنهار سبحان الله الذي يميت الاحياء
ويحيي الموتى ويغير في الارحام ما يشاء الى اجل مسمى سبحان الله بارئ
النسم سبحان الله مالك الملك يؤتي الملك من يشاء وينزع الملك
ممن يشاء ويعز من يشاء ويذل من يشاء بيده الخير انك على كل
شيء قدير يولج الليل في النهار ويولج النهار في الليل ويخرج الحي من
الميت ويخرج الميت من الحي ويرزق من يشاء بغير حساب سبحان الله
بارئ النسم سبحان الله الذي عنده مفاتح الغيب لا يعلمها الا هو و
يعلم ما في البر والبحر وما تسقط من ورقة الا يعلمها ولا حبة في
ظلمات الارض ولا رطب ولا يابس الا في كتاب مبين سبحان الله بارئ

سبل
حوائج الناس
العليم
سر
لا تغشى
خدر
ولا يستتر
على الله
بيدك
وهو
من عباده
يبسط الرزق

الرحيم سبحان الله الذي يعلم ما يلج في الارض وما يخرج منها وما ينزل من
السماء وما يعرج فيها لا يشغله شأن عن شأن ولا يتغشاه علم عن علم ولا يخلو شيء
من خلقه شيء ولا حفظ شيء عن حفظ شيء ولا يساوي به شيء ولا يعدله
شيء ليس كمثله شيء وهو السميع البصير سبحان الله الباري النسم سبحان الله
الذي لا يحصي ثناءه العادون ولا يجزي بآلائه الشاكرون العابدون
وهو كما قال وفوق ما نقول القائلون والله كما اثنى على نفسه ولا
يحيطون بشيء من علمه الا بما شاء وسع كرسيه السموات والارض ولا
يؤده حفظهما وهو العلي العظيم سبحان الله الباري النسم وذكر ابن
خانبة انه يستحب ان يدعو بهذا الوتر فيقول سبحان ربي الملك القدوس
الحي العزيز الحكيم ثلث مرات ثم يقول الحمد لله الذي لم يتخذ ولدا ولم يكن
له شريك في الملك ولم يكن له ولي من الذل وكبره تكبيرا الله اكبر كبيرا و
الحمد لله كثيرا وسبحان الله بكرة واصيلا اشهد ان لا اله الا الله وحده
لا شريك له له الملك وله الحمد يحيي ويميت ويميت ويحيي وهو حي لا يموت
بيده الخير وهو على كل شيء قدير ولا حول ولا قوة الا بالله العلي
العظيم سبحان الله ذي الملك والملكوت سبحان الله ذي العزة والعظمة
والجبروت سبحان الله ذي الكبرياء والعظمة سبحان الله الملك الحي
الذي لا يموت سبحان ربي الاعلى سبحان ربي العظيم سبحان ربي وبحمده
يا اسمع السامعين ويا ابصر الناظرين يا اسرع الحاسبين ويا ارحم
الراحمين ويا احكم الحاكمين ويا اصرخ المكروبين ويا مجيب دعوة المضطرين
انت الله لا اله الا انت رب العالمين وانت الله لا اله الا انت العلي العظيم

المتعبدون م

وانت الله لا اله الا انت العزيز الحكيم وانت الله لا اله الا انت الغفور
الرحيم وانت الله لا اله الا انت الرحمن الرحيم وانت الله لا اله الا انت
مالك يوم الدين وانت الله لا اله الا انت منك بدأ الخلق واليك
يعود وانت الله لا اله الا انت مالك الخير والشر وانت الله لا اله الا
انت خالق الجنة والنار وانت الله لا اله الا انت الواحد الاحد الصمد
لم يلد ولم يولد ولم يكن له كفوا احد وانت الله لا اله الا انت عالم
الغيب والشهادة الرحمن الرحيم وانت الله لا اله الا انت الملك القدوس
السلام المؤمن المهيمن العزيز الجبار المتكبر سبحان الله عما يشركون
وانت الله لا اله الا انت الخالق الباري المصور لك الاسماء الحسنى
يسبح لك ما في السموات والارض وانت العزيز الحكيم وانت الله لا اله
الا انت الكبير المتعال والكبرياء ردائك يا من هو اقرب الي من حبل
الوريد يا من يحول بين المرء وقلبه يا من هو بالمنظر الاعلى يا من ليس
كمثله شيء وهو السميع البصير يا اله الحق لا اله الا انت صل على محمد و
آل محمد وارض عني وبحبي من النار اسألك ان تصلي على محمد وآل محمد و
ان تملأ قلبي حبا لك وايمانا بك وخيفة منك وخشية لك وتصديقا
بك وشوقا اليك يا ذا الجلال والاكرام صلى على محمد وآل محمد وحبب الي لقاءك
واحبب لقائي واجعل لي في لقائك الراحة والرحمة والكرامة والحقني
بصالح من مضى واجعلني من صالح من بقي ولا تضيرني في الاشرار واضم
لي على ما احسنه واجعل لي ثوابه الجنة من حيث واسألك في مسألتك العالمين
واعني على صالح ما اعطيتني كما اعنت المؤمنين على صالح ما اعطيتهم ولا تزغ
مني صالحا اعطيتني ابدا ولا ترهقني في سوء استنقذتني منه ابدا ولا تشمت

لك

ينفعني ولا اعاد لي ولا تكلني الى نفسي في شيء من امري طرفة عين
اللهم يا رب العالمين صل على محمد وآله وهب لي ايمانا لا اجل له دون لقائك
اللهم عليه وافنا عليه اللهم صل على محمد وآله واحيني عليه ما احييتني وامتني
عليه اذا امتني وابعثني عليه اذا بعثتني واريا قلبي من الرياء والسمعة
والشك في ديني اللهم صل على محمد وآله واعطني بصرا في دينك وقوة في
بدنك وفهما في حكمك وكفاية من رحمتك وبصرا وجهي بنورك و
اجعل رغبتي فيما عندك وتوفني في سبيلك على سنتك وسنة رسولك
صلى الله عليه وآله اللهم اني اعوذ بك من الهم والحزن والعجلة
والبخل والجبن والكسل والغفلة والفشل والتهور والقسوة والذلة
والمسكنة واعوذ بك من سوء المنظر في النفس والدين والاهل و
المال والولد اللهم صل على محمد وآل محمد ولا تمتني ولا احدا من اهلي
وولدي ولا اخواني في دينك غرقا ولا حرقا ولا قودا ولا صبرا ولا هضما
ولا اكيلا للسبع ولا غما ولا هما ولا عطشا ولا غرقا ولا جوعا ولا في
ارض غربة ولا ميتة سوء وامتني سويا على ملتك وملة رسولك
صلواتك عليه وآله على فراشي وفي الصف الذي نعت اهله في كتابك
فقلت كانهم بنيان مرصوص على طاعتك وطاعة رسولك صلواتك
عليه وآله مقبلا على عدوك غير مدبر عنه يا ارحم الراحمين اللهم صل
على محمد وآل محمد ولا تدع لي في ليلة ذنبا الا غفرته ولا هما الا فرجته ولا
دينا الا اقضيته ولا خطيئة الا كفرتها ولا سيئة الا محوتها ولا
حسنة الا اثبتها وضاعفتها ولا قبيحا الا سترته ولا شيئا الا زينته
ولا سوءا الا شفيته ولا فقرا الا اغنيته ولا فاقة الا جبرتها ولا دينا

دينك م

واشرح في قلبك

في جميع م

يشرق الذي يشرق الا فيه

واستني

فيها

الا قضيته ولا امانة الا اديتها ولا ريبة الا كشفتها ولا عيبا الا غطيته
ولا دعوة الا اجبتها اللهم صل على محمد وآله واحفظ مني يا رب ما ضاع في اصله
مني ما فسد وارفع مني ما انخفض وكن لي حفيظا وكن لي وليا واجعلني
رضيا وارزقني من حيث احتسب ومن حيث لا احتسب واحفظني من حيث
احتفظ ومن حيث لا احتفظ واحرسني من حيث لا احترس ومن حيث
لا احترس اللهم ومن اراد بنا سوءا فصل على محمد وآله وامنعنا عنه وامنعه
عنا بعزة ملكك وشدة قوتك وعظمة سلطانك عز جارك وجل ثناؤك
ولا اله غيرك اللهم صل على محمد وآل محمد وشفعني فيما سألتك وما لم
اسألك بما فيه الصلاح لامر آخرتي ودنياي انك سميع الدعاء يا ارحم
الراحمين ثم ارفع يديك قل كفيك وتعفر خدك وقل يا مولاي
شر عبد انا وخير رب انت يا سامع الاصوات يا مجيب الدعوات ليس
عبد من عبيدك استوجب جميع عقوبتك بذنوبه غيري فاخرته فيها
يا مولاي وقد خشيت ان تكون علي ساخطا يا الهي صل على محمد وآله و
ارحمني واتمم منتك علي وعافيتك لي بالنجاة من النار يا الله لا تشوه
خلقي بالنار يا الله لا تقطع عصبي بالنار يا الله لا تفرق بين اوصالي في
النار يا الله لا تبدلني جلدا غير جلدي في النار يا الله لا تجعلني فريسا
لاهل النار يا الله ارحم عظامي الرقاق وبدني الضعيف وجلدي الرقيق
واركاني التي لا قوة لها على حر النار يا سيدي انا عبدك فصل على محمد
وآله وارحمني يا الله يا محيط بملكوت السموات والارض صلى على محمد وآله
واغفر لي وارحمني بالحنان يا منان صلى على محمد وآله وامنن علي بالجنة
وافعل بي كذا وكذا وتدعو بما احببت

منه

منك م

تمامه في شر ولا تأسرني على غفلة ولا تأخذني على غرة ولا تجعلني من الغافلين اللهم صل على محمد وآله وارزقني حسن النظر لي حتى ينقطع النفس يا رب يا رب فانا اقلبك
فانا
من له قبلي تبعة وغفرت له وارحمني ورضيت عني فان لم تغفر لي فمن يغفر للظالمين وانا من الظالمين فاغفر لي وارحمني يا رب يا رب حتى ينقطع النفس ان كانت حالي التي انا عليها في ليلي ونهاري لك رضا فصل على محمد وآله وارضها لي وزدني منها ومن فضلك وان كانت حال هي ارضى لك من حالي التي انا عليها فصل على محمد وآله وانقلني اليها وخذ الي بناصيتي وقو عليها ضعفي وسخ عليها حسبي حتى تبلغني منها ما يرضيك عني اللهم اني اسئلك الصبر على طاعتك والصبر عن معصيتك والصبر لحكمك والصدق في كل موطن والشكر لنعمائك اللهم صل على محمد وآله واعطني عافية للدين وعافية للدنيا وعافية للاخرة اللهم صل على محمد وآله وهب لي العافية حتى تنهيني المعيشة وارحمني حتى لا تضرني الذنوب واعذني من جهد البلاء في الدنيا وعذاب الاخرة اللهم اعني على ديني بدنياي وعلى اخرتي بتقواي اللهم احفظني فيما غبت عنه ولا تكلني الى نفسي فيما حضرته يا من لا تضره الذنوب ولا تنقصه المغفرة صل على محمد وآله واعطني ما لا ينقصك واغفر لي ما لا يضرك اللهم صل على محمد وآله واعطني السعة والدعة والامن والصحة والقنوع والعصمة واليقين والعفو والعافية والمعافاة والمغفرة والشكر والرضا والتقوى والصبر والتواضع والقصد والعلم والحلم والبر واليسر والتوفيق في جميع امور دنياي كلها للاخرة والدنيا واعم بذلك اهلي وولدي واخواني ومن احبني ولحبني وولده وولدي من المؤمنين والمؤمنات اللهم

علي
بلاء الدنيا

ثبتني للحجة وآتني رزقي شكرها واعصمني بما تعصمك به اهلها فصل على محمد وآله وآتنا ما سألناك على حسب كرمك وفضلك وقديم احسانك وما وعدت فينا نبيك محمدا صلى الله عليه وآله ثم اسجد وقل اللهم صل على محمد وآله وارحم ذلي بين يديك وتضرعي اليك ووحشتي من الناس وانسي بك واليك يا كريم يا كائنا قبل كل شيء يا مكونا كل شيء ويا كائنا بعد كل شيء لا تفضحني فانك بي عالم ولا تعذبني فانك علي قادر اللهم اني اعوذ بك من كرب الموت ومن سوء المرجع في القبور ومن الندامة يوم القيامة اسئلك عيشة هنية وميتة سوية ومنقلبا كريما غير مخزي ولا فاضح اللهم مغفرتك اوسع من ذنوبي ورحمتك ارجى عندي من عملي فصل على محمد وآله واغفر لي يا حيا لا يموت ثم ارفع صوتك من غير جهاد وقل لا اله الا الله حقا حقا سجدت لك يا رب تعبدا ورقا يا عظيم ان عملي ضعيف فضاعفه لي واغفر لي ذنوبي وجرمي وتقبل عملي يا كريم يا حنان اعوذ بك ان اخيب او اجهل ظلما اللهم ما قصرت عنه مسئلتي وعجزت عنه قوتي ولم تبلغه فطنتي من امر تعلم به صلاح امر ديناي واخرتي فصل على محمد وآله وافعله بي يا اله الا انت يا اله الا انت برحمتك في عافية اللهم لك الحجة ان اطعتك ولك الحجة ان عصيتك لا صنع لي ولا لغيري في احسان منك الي الحسنة يا كريم صلى على محمد وآله وصل بجميع ما سألتك من مشارق الارض ومغاربها من المؤمنين والمؤمنات وابدلهم وتب علي برحمتك يا رب العالمين ثم ارفع راسك وقل بسم الله الرحمن الرحيم اشهد ان لا اله الا الله وحده لا شريك له آمنت بالله وبجميع رسل الله فبجميع ما جاءت به انبياء الله واشهد ان

آتنا ما سألناك
آتنا ما سألناك
اوا اجهل ظلما
المسئلة معمول لما سألتك

وعد الله حق والساعة حق والمرسلين قد صدقوا والحمد لله رب العالمين سبحان الله كلما سبح الله شيء وكما يحب الله ان يسبح وكما هو اهله وكما ينبغي لكريم وجهه وعز جلاله والحمد لله كلما حمد الله شيء وكما يحب الله ان يحمد وكما هو اهله وكما ينبغي لكريم وجهه وعز جلاله ولا اله الا الله كلما هلل الله شيء وكما يحب الله ان يهلل وكما هو اهله وكما ينبغي لكريم وجهه وعز جلاله والله اكبر كلما كبر الله شيء وكما يحب الله ان يكبر وكما هو اهله وكما ينبغي لكريم وجهه وعز جلاله اللهم اني اسئلك فواتح الخير وخواتمه وفواتحه وما بلغ علمه علمي وما قصر عنه احصائي حفظني اللهم افتح لي ابواب معرفتك وافتح لي ابوابه ومن علي بالعصمة عن الازالة عن دينك وطهر قلبي من الشك ولا تشغلني بدنياي وعاجل معاشي عن آجل ثواب اخرتي وذلل لي كل خير لساني وطهر من الرياء قلبي ولا تحرمني في مفاصلي واجعل علي حافظا لك اللهم اني اعوذ بك من الشر وانواع الفواحش كلها ظاهرها وباطنها وغفلاتها وجميع ما يريد بي به الشيطان الرجيم مما احطت بعلمك انك انت القادر على صرفه اللهم اني اعوذ بك من طوارق الانس والجن وذوابعهم وغوابعهم وحشرهم ومكايدهم ومشاهدة الفسقة منهم وان استرد عن ديني او يكون ذلك منهم ردا علي في معاشي او عرض بلاء يصيبني منهم لا قوة لي به ولا صبر لي على احتماله فصل على محمد وآله ولا تبتلني يا الهي بمقاساته فيذهلني عن ذكرك ويشغلني عن عبادتك انت العاصم المانع الدافع الواقي من ذلك كله اللهم اني اسئلك الرضا بقضائك ومعيشتي ابدا ما ابقيتني معيشة اقوى بها على طاعتك واتلغ بها رضوانك واصبر بها على بلائك واعمر بها بيتك ولا ترزقني رزقا يطغيني

عند ردم
اسباب
مفاتح
وحسدهم
معاش

ولا تجعلني بفقر اشقى به مضيقا علي واعطني حظا وافرا في امري وعافيتي شاسعا هنيئا مريئا في دنياي ولا تجعل الدنيا اكبر همي ولا تجعل فراقها علي حزنا ولا تجعلني من فتنها سليما واجعل عملي فيها مقبولا وسعيي فيها مشكورا اللهم ومن اراد بي فيها سوءا فصل على محمد وآله واردده بمثله ومن كادني فيها فكده واشكر من مكري فانك خير الماكرين واصرف عني همة من ادخل علي همه واقفا عني عيون الكفرة والفجرة الطغاة والظلمة الحسدة وانزل علي منك السكينة والبسني درعك الحصينة واحفظني بستر الواقي وجللني عافيتك النافعة واجعلني في ودائعك التي لا تضيع وفي جوارك الذي لا يقهر وفي حماك الذي لا يستباح وصدق قولي وفعالي وبارك لي في نفسي واهلي وولدي وما لي اللهم وما قدمت واخرت واعلنت واسررت واخطأت وتعمدت واسرفت واعلنت فصل على محمد وآله واغفره لي يا ارحم الراحمين ثم يقوم فيصلي ركعتي الفجر ووقتها قبل الفجر الثاني بعد الفراغ من صلوة الليل اذا كان قد طلع الفجر الاول فان طلع الفجر الثاني ولم يكن صلى صلاتها الى ان يحمر الافق فان احمر ولم يكن قد صلى اخرهما الى بعد الفريضة ويقرأ في الركعة الاولى الحمد وقل يا ايها الكافرون وفي الثانية الحمد وقل هو الله احد فاذا سلم اضطجع على يمينه ووضع خده الايمن على يده اليمنى وقال استمسكت بالعروة الوثقى التي لا انفصام لها واعتصمت بحبل الله المتين واعوذ بالله من شر فسقة العرب والعجم ومن شر فسقة الجن والانس ربي الله ربي الله ربي الله آمنت بالله توكلت على الله لا حول ولا قوة الا بالله ومن يتوكل على الله فهو حسبه ان الله بالغ امره قد جعل الله لكل شيء قدرا حسبي الله ونعم الوكيل اللهم من اصبح وله حاجة الى مخلوق

شجنا
خوف لسان وادن كتر
بعروة الله

قل يا حاجتي قد رغبتني إليك وحدك لا شريك لك الحمد لرب الصباح الحمد لفالق
الإصباح الحمد لناشر الأرواح الحمد لقاسم المعاش الحمد لله جاعل الليل سكنا
والشمس والقمر حسبانا ذلك تقدير العزيز العليم اللهم صل على محمد وآل
محمد واجعل في قلبي نورا وفي بصري نورا وعلى لساني نورا ومن بين يدي
نورا ومن خلفي نورا وعن يميني نورا وعن شمالي نورا ومن فوقي نورا
ومن تحتي نورا وعظم لي النور واجعل لي نورا أمشي به في الناس ولا
تحرمني نورك يوم القاك واقرأ آية الكرسي والمعوذتين وخمس آيات
من آل عمران من قوله إن في خلق السموات والأرض إلى قوله إنك لا تخلف
الميعاد ثم تسوى جالسا وتسبح تسبيح الزهراء ويستحب أن تقول مائة
مرة سبحان ربي العظيم وبحمده أستغفر الله وأتوب إليه ثم تقول اللهم
افتح لي باب الأمر الذي فيه اليسر والعافية اللهم هيئ لي سبيله ويسر لي
مخرجه اللهم إن كنت قضيت لأحد من خلقك على مقدرة يسوقه
من بين يديه ومن خلفه وعن يمينه وعن شماله ومن تحت قدميه و
من فوق رأسه واكفنيه بما شئت من حيث شئت كيف شئت ويستحب
أن تقرأ أيضا مائة مرة قل هو الله أحد وعشرين مرة ثم ارفع يديك اليسرى إلى
الله وارفع إصبعك المسبحة وتضرع إليه وقل سبحان رب الصباح فالق
الإصباح ثلاثا وتقول في آخرها فالق الإصباح وجاعل الليل سكنا والشمس
والقمر حسبانا ذلك تقدير العزيز العليم اللهم اجعل أول يومي هذا صلاحا
وآخره نجاحا وأوسطه فلاحا اللهم من أصبح وحاجته إلى مخلوق فإن
حاجتي إليك وطلبتي منك لا إله إلا أنت وحدك لا شريك لك ثم اقرأ آية الكرسي
والمعوذتين وقل مائة مرة سبحان ربي وبحمده أستغفر ربي وأتوب إليه ثم

ربي م

مائة مرة واثنتين وعشرين مرة قل هو الله أحد ح ر م

بسم الله الرحمن الرحيم لا إله إلا الله الحليم الكريم سبحان الله رب السموات السبع وما فيهن وما بينهن وما تحتهن
ثم تقول يا خير من دعي يا خير من سئل يا أوسع من أعطى يا أفضل من صلى على
محمد وآله وسبب لي رزقا من فضلك الواسع الحلال يا أرحم الراحمين
اللهم حاجتي إليك التي إن أعطيتنيها لم يضرني ما منعتني وإن منعتنيها
لم ينفعني ما أعطيتني فكاك رقبتي من النار يعتقك اللهم صل على محمد و
آله وفك رقبتي من النار بعفوك وأعتقني من النار برحمتك وامنن علي
بالجنة بجودك وتصدق بها علي بكرمك واكفني كل هول يأتي وبينها
بقدرتك وزوجني من الحور العين بفضلك يا من هو أقرب إلي من حبل
الوريد يا من يحول بين المرء وقلبه يا من هو بالمنظر الأعلى يا من ليس
كمثله شيء وهو السميع البصير يا فالق الحب والنوى يا بارئ النسم يا إله الخلق
رب العالمين لا شريك له إله إبراهيم وإسماعيل وإسحق ويعقوب والأسباط
وموسى وعيسى والنبيين عليهم السلام ومنزل التوراة والإنجيل والزبور
والفرقان العظيم وصحف إبراهيم وموسى أسألك أن تصلي على محمد نبيك
نبي الرحمة عبدك ورسولك وعلى آله الأخيار الأبرار الذين أذهبت
عنهم الرجس وطهرتهم تطهيرا صلوة كثيرة طيبة نامية مباركة زاكية
وأن تبارك لي في قضائك وأن تبارك لي في قدرك وتبارك لي فيما
أنقلب فيه وتأخذ بناصيتي إلى هواك وفقتني وتوفقني للخير و
لا يرد شيئا إليه ولا يسد كلا إليه ولا يعين عليه إلا أنت وأسألك أن ترضيني
بقدرك وقضائك وتصبرني على بلائك وتبارك لي في موقفي بين
يديك وأعطني كتابي بيميني وحاسبني حسابا يسيرا وآمن روعتي
واستر عورتي واكفني بنبي الرحمة محمد صلواتك عليه وآله وأورد

منهاج

الخالق

يعينني عليه فإنه لا يوفق له ولا يرشد إليه ولا يسدد إليه

حوضه واسقني بكأسه شربة لا أظمأ بعدها أبدا رب صل على محمد وآله و
أصلح لي ديني الذي هو عصمة أمري وأصلح لي دنياي التي فيها معيشتي وأصلح
لي آخرتي التي إليها منقلبي أسألك كل ذلك بجودك وكرمك وشفاعة نبيك
محمد والمصطفين الأخيار من أهل بيته صلواتك عليه وعليهم أجمعين يا أرحم
الراحمين اللهم صل على محمد وآله وأغنني بحلالك عن حرامك وبفضلك
عمن سواك واغفر لي ذنوبي كلها واكفني ما أهمني والطف لي في جميع أموري
وارزقني من فضلك ما تبلغني به أملي ومناي فإنك ثقتي ورجائي رب
من رجاؤه غيرك ووثق سواك فإنه ليس له ثقة ولا رجاء غيرك فصل على
محمد وآله ولا تفضحني بإكرامك بمساوي عملي ولا تبتلني بخطيئتي ولا تذلني
عند الموت اللهم صل على محمد وآله واغفر لي خطاي وعمدي وهزلي و
جدي وإسرافي على نفسي واسدد فاقتي وحاجتي وفقري بالغنى عن
شراء خلقك برزق واسع من فضلك من غير كد ولا من من أحد من
خلقك وارزقني حج بيتك الحرام في عامي هذا وفي كل عام واغفر لي تلك
الذنوب العظام فإنه لا يغفرها غيرك يا علام الغيوب اللهم إنك قلت
في كتابك ادعوني أستجب لكم وقد دعوتك يا إلهي بأسمائك واعترفت لك
بذنوبي وأفضيت إليك بحوائجي وأنزلتها بك وشكوتها إليك ووضعتها
بين يديك فأسألك بوجهك الكريم وكلماتك التامة إن كان بقي علي ذنب
لم تغفر لي أو تريد أن تعذبني عليه أو تحاسبني عليه أو حاجة لم تقضها
لي أو شيء سألتك إياه لم تعطنيه أن لا يطلع الفجر من هذه الليلة أو يتصرم
هذا اليوم إلا وقد غفرته لي وأعطيتني سؤلي وشفعتني في جميع حوائجي
يا أرحم الراحمين اللهم أنت الأول قبل كل شيء والخالق له وأنت الآخر

خطاياي يا كريم م

هزلي م

أي اللعب م

ذلك م

كلها م

يطلع

وأنت نور كل شيء والوارث له ح

بعد كل شيء والوارث له والظاهر على كل شيء والقريب عليه والباطن دون
كل شيء والمحيط به والباقي بعد كل شيء والمتعالي بقدرته في دنوه المتدني
إلى كل شيء في ارتفاعه خالق كل شيء ووارثه مبتدع الخلق ومعيده لا
يزول ملكك ولا يذل عزك ولا يؤمن كيدك ولا يستضعف قوتك ولا
يمتنع منك أحد ولا يشركك في حكمك أحد ولا نفاد لذلك ولا زوال ولا
غاية ولا منتهى لم تزل كذلك فيما مضى ولا تزال كذلك فيما بقي لا تصف
الألسن جلالك ولا تهتدي القلوب لعظمتك ولا تبلغ الأعمال شكرك لطفت
بكل شيء علما وأحصيت كل شيء عددا الأعضاء بنعمائك ولا يؤدي شكرك قهرت
خلقك وملكت عبادك بقدرتك وانقادوا لأمرك وذلوا لعظمتك
وجرى عليهم قدرك وأحاط بهم علمك ونفذ فيهم بصرك سرهم عندك
علانية وهم في قبضتك يتقلبون وإلى ما شئت ينتهون ما كونت فيهم
كان عدلا وما قضيت فيهم كان حقا أنت آخذ بناصية كل دابة تعلم
مستقرها ومستودعها كل في كتاب مبين لم يتخذ صاحبة ولا ولدا ولم
يكن له شريك في الملك ولم يكن له ولي من الذل لا إله إلا أنت تباركت
يا رب العالمين ما شئت من أمر يكن وما لم تشأ لم يكن وما قلت من شيء ربنا
فكما قلت وما وصفت به نفسك ربنا فكما وصفت لا أصدق منك حديثا
ولا أحسن منك قيلا وأنا على ذلك كلمن الشاهدين فصل على محمد وآله
وتوفني على هذه الشهادة واجعل ثوابي عليها الجنة يا ذا الجلال والإكرام
اللهم صل على محمد وآل محمد ولا تحبب إلي ما أبغضت ولا تبغض إلي ما
أحببت ولا تثقل علي ما أفترضت ولا تعمني بما كرهت ولا تشغلني بما
حرمت اللهم إني أعوذ بك أن أتعدى حدودك أو أن يتخطاني أولياؤك إلى غيرك

الأقرب م

حامله

مشرك م

بناصيتها

لك م

يكون م

لما هادي لولا الله كادت فضيحتك او اخالف امرك ربنا اقرب اليك
ولغناك عني وكذلك خلقك ربنا احسن المتوكل عليك والمفزع اليك
والبكاء من خشيتك والتواضع لعظمتك والتجرع اليك من فرقك والخوف
من عذابك والرجاء لرحمتك مع رهبتك والوقوف عند امرك والانتهاء
الى طاعتك رب كيف رفع اليك يدي وقد حرقت الخطايا جسدي ام
كيف ابغي للدنيا وقد هدمت الذنوب اركاني ام كيف لهمي ولا ابكي لنفسي
ام على ما اعول اذا لم اعول على بدني ام متى اعمل لآخرتي وانا احرص على
دنياي ام متى اتوب من ذنوبي اذا لم ادعها قبل موتي رب دعتني
الدنيا الى اللهو واسرعت ودعتني الآخرة فابطأت فصل على محمد وآله
وحول مكان ابطائي عن الآخرة سرعة اليها واجعل سرعتي الى الدنيا ابطاء
عنها رب من ارجوا اذا لم ارجك ام من اخاف اذا امنتك ام من
اطيع اذا عصيتك ام من اشكر اذا كفرتك ام من اذكر اذا نسيتك اللهم
صل على محمد وآل محمد واشركني في كل دعوة صالحة دعا بها عبد هو لك
راغب اليك راهب منك وفيما سألك من خير واشركهم في صالح ما
ادعوك ولبعلي واهلي واخواني في ديني في اعلى درجة من كل خير
خصصت به احدا من خلقك فانك تجير ولا يجار عليك اللهم صل على محمد
وآله وتيسر لي كل عسير فان تيسير العسير عليك سهل يسير وانت على كل شيء
قدير ويستحب ايضا ان يدعو بهذا الدعاء فيقول اللهم اني اسألك رحمة
من عندك تهدي بها قلبي وتجمع بها شملي وتلم بها شعثي وترد بها الفتي
وتصلح بها ديني وتحفظ بها غائبتي وتجير بها شاهدي وتزكي بها عملي
وتلهم بها رشدي وتبيض بها وجهي وتعصمني بها من كل سوء اللهم اعطني

ايمانا وقينا ليس بعده كفر ورحمة انال بها شرف كرامتك في
الدنيا والآخرة اللهم اسألك الفوز عند القضاء ومنازل الشهداء
وعيش السعداء ومرافقة الانبياء والنصر على الاعداء اللهم اني انزلت
بك حاجتي وان قصر عملي وضعف بدني فقرا فقرت اليك والى رحمتك
فاسألك يا قاضي الامور يا شافي الصدور كما تجير من في البحور ان تصلي
ومن فتنة القبور اللهم ما قصرت عنه مسألتي وعجز عنه رأيي
لم تبلغه نيتي ولم تحط به معرفتي من خير وعدته احدا من عبادك
خلقك او انت معطيه احدا من عبادك فاني ارغب اليك فيه في الفور
اسألك اللهم يا ذا الفضل الشديد والامر الرشيد اسألك الامن يوم
الوعيد والجنة يوم الخلود مع المقربين الشهود الركع السجود الموفين
بالعهود انك رحيم ودود وانك تفعل ما تريد اللهم صل على محمد وآله
واجعلنا صادقين مهديين غير ضالين ولا مضلين سلما لاوليائك حربا
لاعدائك نحب لمحبتك الناس ونعادي لعداوتك من خالفك اللهم
هذا الدعاء وعليك الاجابة وهذا الجهد وعليك التكلان سبحان
الذي اصطنع العز وفاز به سبحان الذي لبس المجد وتكرم به سبحان
الذي لا ينبغي التسبيح الا له سبحان ذي الفضل والنعم سبحان ذي العز
والكرم سبحان الذي احصى كل شيء علمه اللهم صل على محمد وآله واجعل
لي نورا في قلبي ونورا في قبري ونورا بين يدي ونورا من خلفي ونورا
عن يميني ونورا عن شمالي ونورا من فوقي ونورا من تحتي ونورا
في سمعي ونورا في بصري ونورا في شعري ونورا في بشري ونورا في دمي
ونورا في عظامي ونورا في لحمي اللهم عظم لي النور

بعد صلوة الليل لنفسه في الاختيار في بدنه من ادعية الصحيفة اللهم
يا ذا الملك المتأبد بالخلود والسلطان المتمجد بفخر الجود ولا اعلو
ولا يعز الباقي على امر الدهور وخوالي الاعوام ومواضي الازمان
عز سلطانك عز الاحد له بالازلية ولا منتهى لآخره واستعلى ملكك
علوا سقطت الاشياء دون بلوغ امده ولا يبلغ ادنى ما استأثرت
به من ذلك اقصى نعت الناعتين ضلت فيك الصفات وتفسخت
دونك النعوت وحارت في كبريائك لطائف الاوهام كذلك
انت الله في ازليتك وعلى ذلك انت دائم لا تزول وانا العبد
الضعيف الذليل عملا الجسيم املا خرجت من يدي اسباب الوصلة
الا ما وصله رحمتك وتقطعت عني عصم الا ما لا الا ما انا معتصم به
من عفوك فلا عدي ما اعتد به من طاعتك وكثر علي ما ابوء
به من معصيتك ولئن ضيق عليك عفوي عن عبدك وان اساء فاعف
عني اللهم وقد اشرف على خفايا الامور علمك وانكشف كل مستور
دون خبرك ولا تنطوي عنك دقائق الامور غيابات السرائر لا تبرح
وقد استحوذ على عدوك الذي استنظرك لغوايتي فانظرته واستمهلك
الى يوم الدين لاضلالي فامهلته فاوقعني وقد هربت اليك من صغائر
ذنوب موبقة وكبائر لغالم مردية حتى اذا فارقت طاعتك وفارقت
معصيتك واستوجبت بسوء عملي سخطتك قتل عني عثار غدره وتلقاني
بكلمة كفره وتولى البراءة مني وادبر موليا عني فاستحرني لغضبك فريدا
واخرجني الى فناء نقمتك طريدا لا شفيع يشفع لي اليك ولا حفير يؤمنني
عليك ولا حصن يحجبني عنك ولا ملاذ الجأ اليه من نقمتك مقام الظنين

وكل المعترف لك فلا يضيقن عني فضلك ولا يقصرن دوني عفوك ولا اكون
اخيب عباد الله المتابين ولا اقنط وفودك الامليين فاغفر لي انك خير
الغافرين اللهم انك امرتني فتركت ونهيتني فركبت وسول لي الخطاء خاطر
السوء فقرفت ولا استشهد على صباي نهارا ولا استجير بتهجدي ليلا ولا
شيء علي يا حبيبا جاني فروضك التي من ضيعها هلك ولست اتوصل
اليك بفضل نافلة مع كثير ما اغفلت من ظائف فروضك وتعديت عن
مقامات حدودك الى حرمات انتهكتها وكبائر ذنوب لجة جرمها كانت
عافيتك لي من فضائحها سترا وهذا مقام من استحيا لنفسه بك وسخط
عليها ورضي عنك فتلقاك بنفس خاشعة ورقبة خاضعة وظهر مثقل
من الخطايا واقفا بين الرغبة اليك والرهبة منك وانت اولى من وثق
به من رجاه واهل من خشيه واتقاه فاعطني يا رب ما رجوت وامني
مما حذرت وعد علي بعائدة رحمتك انك اكرم المسؤلين اللهم وادسترني
بعفوك وتمم نعمتك بفضلك في دار الفناء بعفوك والكفاء فاجرني من فضيحة
دار البقاء عند مواقف الاشهاد من الملائكة المقربين والرسل المكرمين
والشهداء والصالحين من جارك اكاتمه سيئاتي ومن ذي رحم كنت
احتشم منه في سريرتي لم اتق به ما ربت في السر علي ووثقت بك في
المغفرة لي وانت اولى من وثق به واعطى من رغب اليه وارأف من
استرحم فارحمني اللهم وانت احدرتني ماء مهينا من صلب متطابق
العظام حرج المسالك الى رحم ضيقة سترتني بالحجب وصرفتني حالا عن
حال حتى انتهيت بي الى تمام الصورة واثبت في الجوارح كما نعت في كتابك
مضغة ثم علقة ثم مضغة ثم عظاما ثم كسوت العظام لحما اخرجتني كما شئت

حتى اذا لم تجد لي رزقك هو الذي استغنى عن غياث فضلك جعلت رزقي
من فضل طعام وشراب اجريته لامتك التي اسكنتني فيها واودعتني
قرار رحمها ولو تكلني في تلك الحالات الى حولي او تضطرني الى قوتي لكان
الحول عني معتزلا ولكانت القوة مني بعيدة فعذوتني بفضلك غذاء
البر اللطيف تفعل بي ذلك تطولا علي احسانا الى غايتي هذه لا اعدم
برك ولا يبطئ عني حسن صنيعك ولا يتاكد مع ذلك نفعي بك فاتقرع
لما هو احظى لي عندك قد ملك الشيطان عناني في سوء الظن وضعف اليقين
فانا اشكو اليك سوء محلي ودنو منزلتي واستعصمك من ملكته
واتضرع اليك في صرف كيده عني وفي ان تسهل لي رزقا فلك الحمد على
ابتدائك بالنعم الجسام والهامك الشكر على الاحسان والانعام فصل
على محمد واله وسهل علي رزقي وقنعني بتقديرك لي ورضني بقضائك
وما قسمت لي واجعل ما بقي من حسي وعمري في سبيل طاعتك انك خير الرازقين
اللهم اني اعوذ بك من نار تغلظت بها من عصاك وتوعدت بها من
عاداك وصدف عن رضاك ومن نار نورها ظلمة وهيئتها الم و
بعدها قريب ومن نار يأكل بعضها بعضا ويصول بعضها على بعض ومن
نار تذر العظام رميما وتسقي اهلها حميما ومن نار لا تبقي على من تضرع
اليها ولا ترحم من استعطفها واستسهل اليها ولا تقدر على التخفيف
عمن خضع لها واستسلم اليها تلقي سكانها باحر ما لديها من اليم النكال
وشديد الوبال واعوذ بك من عقاربها الفاغرة افواهها وحياتها
الصالقة بانيابها وشرابها الذي يقطع الامعاء وافئدة سكانها و
تفرغ قلوبهم واستعيذ بك لما اعقبتها لمن عصاك اللهم صل على محمد واله

ضبعتك صنعك

الى رزقي سبلي

يعطني

حتى

ويتضرع

وكفني منها بفضل رحمتك واقلني عثراتي بحسن اقالتك ولا تخزني يا
خير المجيبين يا من تقي الكريهة وتعطي الحسنة وتفعل ما تشاء وانت
على كل شيء قدير اللهم صل على محمد واله محمد الابرار اذا ذكر الابرار وصل
على محمد واله محمدا ما اختلف الليل والنهار صلوة لا ينقطع مددها ولا يحصى
عددها صلوة تشحن الهواء وتملأ الارض والسماء وصلى الله عليه واله
حتى يرضى وصلى الله عليه واله بعد الرضا صلوة لا حد لها ولا منتهى يا
ارحم الراحمين ويستحب ان يدعو بهذا الدعاء بعد صلوة الليل الهي هجعت
العيون واغمضت الجفون وغربت الكواكب ودجت الغياهب وغلقت
دون الملوك الابواب وحالت بينها وبين الطراق الحراس والحجاب و
عمر المحاريب المتهجدون وقام لك الخيتعون وامتنع من التهجع الهائمون
ودعاك المضطرون ونام الغافلون وانت حي قيوم لا يلهيك الهجوع
وكيف يلهيك وانت خلقته وعلى الجفون سلطته لقد مال الى الخسران وب
بالحرمان وتعرض للخذلان من صرف عنك حاجته ووجه لغيرك طلبته
واين منك في هذا الوقت الذي ترجيه وكيف واني له بالوصول الى ما امله
ليجديه حال والله بينه وبينه ليل دجوج وابواب وسور وحصل على
طوق كواذب ومطامع غير صوادق فهجع عن حاجته الذي امله وناشها
الذي ساله افتراه المغرور لم يدر انه لا مانع لما اعطيت ولا معطي لما
منعت ولا رازق لمن حرمت ولا ناصر لمن خذلت او تراه ظن الذي
عدل عنك اليه وعول من دونك عليه يملك له او لغيره نفعا او ضرا خسر
والله خسرانا مبينا يسترزق من يسترزقك ويسال من يسالك ويمنع من
لا عصمة له الا عصمتك ولا حيلة له الا ثقته بك لمن نعمد وفاز والله عند هذا

المتهجدون

لانه

ان م

الاستبصار ووضحت له الافكار وارشده الاعتبار واحسن لنفسه
الاختيار فقام اليك بنية صادقة ونفس مطيعة لك وانفة قانعة
بحاجته متذللا لك متصرعا واعتمد اليك في حاجته متوكلا واستهل
بدعوتك وقد قد الليل والمسول وارخيت الليل سدول وهدات الاصوا
وطرقت عيون عبادك الثبات فلا يراه غيرك ولا ارجو الا اليك فلا يسمع
نجواه الا انت ولا يلتمس طلبته الا من عندك ولا يطلب الا ما عودته من
رفدك بات بين يديك لضجيعها هاجرا وعن النهوض نافرا ومن الفراش
بعيدا وعن الكرى يصده صدودا الخلص لك قلبه وذهل عن حبيبه لبه
يخضع ويبتهل لك ويركع يا امل من لا يخيب فيه الامال ويرجى عفوه يا مولاه الذي
هو لا يشاء فعال موقن انه ليس يقضي غيرك حاجته ولا ينجح سواك
طلبته فذاك والله القاسي بالنجاح الاحد بانية الفلاح المكتسب
اوفر الارباح سبحانك يا ذا القوة القوية والقيوم الازلية ذا السماء
على مدايحك وابانت عن عجايب صنعك زينتها للناظرين باحسن
زينة وحليتها باحسن حلية ومهدت الارض فقررتها واطلعت النبات
زهرا جاوا نزلت من المعصرات ماء ثجاجا لتخرج به حبا ونباتا وجنات
الفافا فانت رب الليل والنهار والفلك الدوار والشموس والاقمار و
البراري والبحار والجبال والجلاميد والبحار والغيوم والامطار والبادية و
الحضار وكل ما يكمن ليلا ويظهر بالنهار وكل شيء عندك بمقدار سبحانك
يا رب الفلك الدوار ومخرج النهار ورب الملكوت والعز والجبروت
وخالق الخلق قاسم الرزق يكور الليل على النهار ويكور النهار على الليل
وسخر الشمس والقمر كل يجري لاجل مسمى الا هو العزيز الغفار الهي انا عبدك

يدعو ويرجو

ناد عوته

للهم

الذي اوبقته ذنوبه وكثرت عيوبه وقلت حسناته وعظمت سيئاته وكثرت
زلاته واقف بين يديك نادم على ما قدمت متمنيا ما اسلفت طويل الاسى
على ما فرطت متلبي منك خيبة ولا عليك مجير ولا من عقابك نصير فانا اسالك
سؤال وجل مما قدم مقر بما اجرم انت مولاه واحق من رجاه
وقد عودتني العفو والصفح فاجرني على جميل عوايدك عندي يا ارحم
الراحمين وصلى الله على محمد واله اجمعين ثم تسجد سجدة الشكر تقول
فيها اللهم صل على محمد واله وارحم ذلي بين يديك وتضرعي اليك ويأسي
من الناس وانسي بك واليك انا عبدك وابن عبدك اتقلب في قبضتك
يا ذا المن والفضل والجود والنعماء صل على محمد واله وارحم ضعفي و
نجني من النار يا رب يا رب حتى ينقطع النفس انه لا يرد غضبك الا
حلمك ولا يرد سخطك الا عفوك ولا يجير من عقابك الا رحمتك ولا
ينجي منك الا التضرع اليك فصل على محمد واله وهب لي يا الهي منك فرجا بالغد
التي بها تحيي اموات العباد وبها تنشر ميت البلاد ولا تهلكني يا الهي غما كيف
تستجيب لي وتردني الاجابة في دعائي واذ قمني طعم العافية الى منتهى
اجلي ولا تشمت بي عدوي ولا تسلطه علي ولا تمكنه من عنقي الهي ان رفعتني
فمن ذا الذي يضعني وان وضعتني فمن ذا الذي يرفعني وان رحمتني فمن ذا
الذي يعذبني وان عذبتني فمن ذا الذي يرحمني وان اهلكتني فمن ذا الذي يعرض
لك دون عبدك او يسالك عن امره وقد علمت يا الهي انه ليس في نقمتك عجلة
ولا في حكمك ظلم وانما يعجل من يخاف الفوت وانما يحتاج الى الظلم الضعيف
تعاليت يا الهي عن ذلك علوا كبيرا اللهم صل على محمد واله ولا تجعلني للبلاء
غرضا ولا لنقمتك نصبا ومهلني صفوتك واعفني عقوبتك وارحم عبرتي وقنني

عذابك

وانما

ووحشتي وانسي

لئلا

رفعني

يرفعني وان اهنتني

فمن ذا الذي يهينني

يكرمني وان اكرمتني

فمن ذا الذي يهينني

وقافني وتسترني ولا تفضحني ولا على اثر بلاء فقد ترى ضعفي وقلة
حيلتي وتضرعي اليك يا مولاي الهي اعوذ بك في هذه الليلة من غضبك
فصل على محمد واله ولعفوك واستجير بك من سخطك فصل على محمد واله واجرني
واسئلك امنا من عذابك فصل على محمد واله وامني واستهديك فصل
على محمد واله واهدني واسترحمك فصل على محمد واله وارحمني واستغفرك
فصل على محمد واله واغفر لي وانصرني واستغفرك فصل على محمد واله واغفر لي
واستكفيك فصل على محمد واله واكفني واستعيذك من النار فصل على
محمد واله وعافني واسترزقك فصل على محمد واله وارزقني واتوكل عليك
فصل على محمد واله واكفني واستعينك فصل على محمد واله واعني و
استغيثك فصل على محمد واله واغثني واستجيرك فصل على محمد واله
واجرني واستخيرك فصل على محمد واله وخر لي واستغفرك لما سلف من
ذنوبي فصل على محمد واله واغفر لي واستغفرك فيما بقي من عمري فصل
على محمد واله واعصمني فاني لن اعود لشيء كرهته ان شئت ذلك يا رب
يا رب يا رب يا حنان يا منان يا ذا الجلال والاكرام صل على محمد واله و
استجب لي في جميع ما سألتك وطلبته منك ورغبت فيه اليك واردته و
قدرته واقضه وامضه وخر لي فيما تقضي منه وبارك لي في ذلك وتفضل
علي به واسعدني بما تعطيني منه وزدني من فضلك وسعة ما عندك فانك
واسع كريم وصل ذلك بخير الاخرة وبعيمها يا ارحم الراحمين ويستحب ان
يدعو لاخوانه المؤمنين في سجوده فيقول اللهم رب الفجر والليالي العشر و
الشفع والوتر والليل اذا يسر ورب كل شيء واله كل شيء وخالق كل شيء و
جبار كل شيء وكل شيء صل على محمد واله واقض عني وعنهم ما انت اهله ولا

اللهم

بعد

وحاجتي

صباحنا

تفضل

رحمتك

فيه

٧١

تفعل بنا ما نحن اهله فانك اهل التقوى واهل المغفرة وتقول للمجدرة
ان اطعتك ولا تجعلني عبيدك لا اصلح لي ولا يغيرني في احسان الا بك
خالي الحسنة باكرم صل بما انت من في مشارق الارض ومغاربها من المؤمنين
وترحمني ويستحب ان يقرأ عند الفراغ من صلوة الليل انا انزلناه في ليلة القدر
ثلاث مرات ويصلي على النبي واله وعليهم السلام عشرا ويقرأ قل هو الله احد
ثلاث ويقول في اخرها كذلك الله ربنا ثلثا ويقول ثلاث مرات يا ربناه
يا ربناه يا ربناه ثم يقول محمد بين يدي وعلي وراءي وفاطمة فوق راسي و
الحسن عن يميني والحسين عن شمالي والائمة بعدهم بذكرهم واحدا واحدا
حولي ثم يقول يا رب ما خلقت خلقا خيرا منهم فاجعل صلواتي بهم مقبولة
ودعائي بهم مستجابا وحاجاتي بهم مقضية وذنوبي بهم مغفورة ورزقي
بهم مبسوطا ثم تصلي على محمد واله وتسأل حاجتك ويستحب ان يقول عقيب
انا انزلناه امنت بالله وحده وكفرت بالجبت والطاغوت وكل ضد و
ند يدعى من دون الله تعالى فاذا طلع الفجر الثاني فقل اللهم انت صاحبنا
فصل على محمد واله وافضل علينا اللهم بنعمتك تم الصالحات فصل على محمد و
اله واتمها علينا عائذا بالله من النار عائذا بالله من النار عائذا بالله من
النار ثم تقول يا فالقه من حيث لا ادري ومخرجه من حيث ادري صل على محمد
واله واجعل اقدامنا هذا صلاحا واوسطه فلاحا واخره نجاحا ثم تقول
الحمد لله فالق الاصباح سبحان الله رب الماء والصباح اللهم صبح آل محمد
ببركة وسرور وقرة عين ورزق واسع اللهم انك تنزل في الليل و
النهار ما تشاء فانزل علي وعلى اهل بيتي من بركة السموات والارض رزقا
واسعا تغنينا به عن جميع خلقك ثم اقرأ قل هو الله احد ثم قل لا اله الا انت

ربي بحمدك ثلاثا ثم ارفع راسك وقل اللهم اني اسئلك
باقبال نهارك وادبار ليلك وحضور صلواتك واصوات دعائك ان
تصلي على محمد واله محمد وان تتوب علي انك انت التواب الرحيم سبوح قدوس
رب الملائكة والروح سبقت رحمتك غضبك ثم يقول سبحان من لا يبيد
معالمه الى اخره وقد تقدم ذكره ثم يقوم ويقول بعده ما تقدم ذكره من
قوله اللهم رب هذه الدعوة التامة الى اخر الدعاء ثم يتوجه للفرض على ما
تقدم شرحه ويستحب ان يقول في السجود الفرض لطلب الرزق يا خير المسئولين
ويا خير المعطين ارزقني وارزق عيالي من فضلك فانك ذو الفضل العظيم
ويستحب ان يقنت في الفرض بعد القراءة قبل الركوع فيقول لا اله الا الله الحليم
الكريم لا اله الا الله العلي العظيم سبحان الله رب السموات السبع وما
بينهن ورب الارضين السبع وما بينهن ورب العرش العظيم وسلام على
المرسلين والحمد لله رب العالمين يا الله الذي ليس كمثله شيء وهو السميع البصير
اسئلك ان تصلي على محمد واله وان تجعل فرجهم اللهم من كان اصبح وثقته
ورجاؤه غيرك فانت ثقتي ورجائي في الامور كلها يا اجود من سئل و
يا ارحم من استرحم ارحم ضعفي وقلة حيلتي وامنن علي بالجنة طولا منك
وفك رقبتي من النار وعافني في نفسي وفي جميع امور بك يا ارحم
الراحمين ثم يقول ما يخص هذا الموضع اللهم صل على محمد واله واهدني لما
اختلف فيه من الحق باذنك انك تهدي من تشاء الى صراط مستقيم ثم قل لا
اله الا الله الها واحدا ونحن له مسلمون لا اله الا الله لا اعبد الا اياه مخلصين
له الدين ولو كره المشركون لا اله الا الله ربنا ورب اباءنا الاولين
لا اله الا الله وحده لا شريك له له الملك وله الحمد وهو على كل شيء قدير

فاذا صليت الفرض عقيب بما تقدم ذكره عقيب الفرايض تعيد

٧٢

سبحان الله كلما سبح الله شيء وكما يحب الله ان يسبح وكما هو اهله
وكما ينبغي لكرم وجهه وعز جلاله ولا اله الا الله كلما هلل الله شيء
كما يحب ان يهلل وكما هو اهله وكما ينبغي لكرم وجهه وعز جلاله والحمد
لله كلما حمد الله شيء وكما يحب الله ان يحمد وكما هو اهله وكما ينبغي لكرم وجهه
وعز جلاله والله اكبر كلما كبر الله شيء وكما يحب الله ان يكبر وكما هو
اهله وكما ينبغي لكرم وجهه وعز جلاله سبحان الله والحمد لله ولا اله الا
الله والله اكبر عدد كل نعمة انعم بها علي وعلى احد ممن كان او يكون
الى يوم القيمة ثلاث مرات ثم يقول سبحان الله والحمد لله ولا اله الا الله
والله اكبر ولا حول ولا قوة الا بالله زنة عرشه ومثله ومداد كلماته ومثله
وعدد خلقه ومثله وملء سمواته ومثله وملء ارضه ومثله وعدد ما احصى
كتابه ومثله وعدد ذلك اضعافا واضعافه اضعافا مضاعفة لا يحصيها
تضاعفها احد غيره ومثله اشهد ان لا اله الا الله وحده لا شريك له له الملك
وله الحمد يحيي ويميت وهو حي لا يموت بيده الخير وهو على كل شيء قدير
عشر مرات ويقول ثلثين مرة سبحان الله والحمد لله ولا اله الا الله
والله اكبر ثم يقول الحمد لله الذي لا ينسى من ذكره والحمد لله الذي لا يخيب
من دعاه والحمد لله الذي لا يقطع رجاء من رجاه والحمد لله الذي لا يذل
من والاه الحمد لله الذي يجزي بالاحسان احسانا وبالصبر نجاة والحمد لله
الذي هو ثقتنا حين ينقطع الحبل عنا والحمد لله الذي هو رجاؤنا حين
يسوء ظننا باعمالنا والحمد لله الذي من توكل عليه كفاه والحمد لله الذي
يغدو علينا ويروح بنعمته فنظل فيها ونبيت من خيره سالمين ونصبح
بحمده معافين فلك الحمد كثيرا مما لك الدين فاضلا الحمد لله الذي خلقني فاحسن

خلقي وصورتي فاحسن صورتي واتمم لي فاحسن ادبي وبصرني في دينه و
المهم
على رزقه واسبغ علي نعمه وكفاني اللهم فلك الحمد على كل حال كثيرا ولك
المن فاضلا ونعمتك تتم الصالحات اللهم لك الحمد حمدا لا تامع حمودك ولك
الحمد لا نهاية له دون علمك ولك الحمد حمدا لا امد له دون مشيتك ولك
الحمد حمدا لا اجر لقائله دون رضاك اللهم لك الحمد واليك المشتكى وانت
المستعان اللهم لك الحمد كما انت اهله الحمد لله محامده كلها على نعمائه كلها
حتى ينتهي الحمد الى ما تحب ربنا وترضى اللهم لك الحمد كما تقول وفوق ما
يقول القائلون وكما تحب ربنا ان يحمد ثم تقول انت الله لا اله الا انت رب
العالمين وانت الله لا اله الا انت العلي العظيم وانت الله لا اله الا انت
العزيز الحكيم وانت الله لا اله الا انت الغفور الرحيم وانت الله لا اله الا انت
مالك
ملك يوم الدين وانت الله لا اله الا انت بدأ كل شيء واليك يعود و
انت الله لا اله الا انت لم تزل ولا تزال وانت الله لا اله الا انت خالق الجنة
والنار وانت الله لا اله الا انت خالق الخير والشر وانت الله لا اله الا انت
الواحد الاحد الصمد لم تلد ولم تولد ولم يكن له كفوا احد وانت الله لا اله
الا انت الملك القدوس السلام المؤمن المهيمن العزيز الجبار المتكبر سبحان
الله عما يشركون وانت الله لا اله الا انت الكبير المتعال والكبرياء ردائك
اسئلك يا الله بجودك الذي انت اهله اسئلك يا الله برحمتك التي انت اهلها
ان تصلي على محمد عبدك ورسولك وعلى آل محمد وان تعطيني من جزيل ما
عقابك
اعطيت اولياءك ما امن به من عذابك واستوجب به كرامتك وان في
عطائك خلفا من منع غيرك وليس في منعك خلف من عطاء غيرك يا سامع
كل صوت يا جامع كل فوت يا بارئ النفوس بعد الموت يا من لا تشتبه عليه

الاصوات ولا تلقاه الظلمات يا من لا يشغله شيء عن شيء ان تصلي
على محمد وان تغفر لي ما سلف من ذنوبي وتعطيني سؤلي في دنياي
وآخرتي يا ارحم الراحمين ثم تقول اعيذ نفسي واهلي ومالي وولدي وما رزقني
ربي وكل من يعنيني امره بالله الذي لا اله الا هو الحي القيوم الى آخر الآية
ثم يقرأ آية السخرة الى آخرها وهي ثلث آيات من الاعراف ان ربكم الله
الذي خلق السموات والارض في ستة ايام ثم استوى على العرش يغشي
الليل النهار يطلبه حثيثا والشمس والقمر والنجوم مسخرات بامره الا له
الخلق والامر تبارك الله رب العالمين ادعوا ربكم تضرعا وخفية
انه لا يحب المعتدين ولا تفسدوا في الارض بعد اصلاحها وادعوه
خوفا وطمعا ان رحمة الله قريب من المحسنين وآيتين من آخر الكهف قل لو
كان البحر مدادا لكلمات ربي لنفد البحر قبل ان تنفد كلمات ربي ولو جئنا
بمثله مددا قل انما انا بشر مثلكم يوحى الي انما الهكم اله واحد فمن كان
يرجو لقاء ربه فليعمل عملا صالحا ولا يشرك بعبادة ربه احدا وعشر آيات
من اول الصافات وسبحان ربك رب العزة عما يصفون الى آخرها وثلث
آيات من الرحمن يا معشر الجن والانس ان استطعتم ان تنفذوا من اقطار
السموات والارض فانفذوا لا تنفذون الا بسلطان يرسل عليكما شواظ من نار ونحاس فلا تنتصران ثلث آيات آخر
الحشر لو انزلنا هذا القرآن على جبل لرأيته خاشعا متصدعا من خشية الله وتلك
الامثال نضربها للناس لعلهم يتفكرون هو الله الذي لا اله الا هو عالم الغيب
والشهادة هو الرحمن الرحيم هو الله الذي لا اله الا هو الملك القدوس السلام
المؤمن المهيمن العزيز الجبار المتكبر سبحان الله عما يشركون هو الله الخالق

البارئ المصور له الاسماء الحسنى يسبح له ما في السموات والارض وهو العزيز
الحكيم ثم تقول اعيذ نفسي واهلي ومالي وما رزقني ربي ومن يعنيني امره بالله
الواحد الاحد الصمد الذي لم يلد ولم يولد ولم يكن له كفوا احد والمعوذتين
ودينه
ثم تقول اعيذ نفسي واهلي ومالي وولدي وما رزقني ربي وكل من يعنيني
بعزة
امره بعزة الله وعظمته وقدرة الله وجلال الله وكمال الله وسلطان
الله وغفران الله ومن الله وعفو الله وحكم الله وجميع الله ورسول الله
الثامنة
واهل بيت رسول الله صلى الله عليه وآله من شر الهامة والعامة واللامة
ومن شر طوارق الليل والنهار ومن شر كل دابة ربي آخذ بناصيتها ان
ربي على صراط مستقيم اعيذ نفسي واهلي ومالي وولدي ومن يعنيني امره
الثالثة
بكلمات الله التامة من كل شيطان وهامة وعين لامة ثلثا ثم تقول رحمنا
بالحافظين وحيانا الله من كاتبين اكتبا رحمكما الله بسم الله الرحمن الرحيم
اشهد
اشهد ان لا اله الا الله وحده لا شريك له وان محمدا عبده ورسوله واشهد
ان الدين كما شرع وان الاسلام كما وصف وان القول كما حدث وان الكتاب
كما انزل وان الله هو الحق المبين اللهم بلغ محمدا وآل محمد تحية وافضل السلام
اصبحت لربي حامدا اصبحت لا اشرك بالله شيئا ولا ادعو مع الله الها ولا
اتخذ من دونه وليا اصبحت معتصما بعلي واصبحت لا فقيرا فقر مثلي والله
هو الغني الحميد بالله اصبح وبالله امسي وبالله نحيا وبالله نموت والى
الله النشور اللهم اني اعوذ بك من الهم والحزن والبخل والكسل و
الجبن والبخل وضلع الدين وغلبة الرجال اصبحت والجود والجمال والجلال
والبهاء والعزة والقدرة والسلطان والخلق والامر والدنيا والآخرة
وما سكن في الليل والنهار لله رب العالمين تقولها ثلث مرات الحمد لله الذي

ذهب بالليل وجاء بالنهار برحمته خلقا جديدا وعتق رقبة في عافية ورحمة
سبحان الله ان كان وعد ربنا لمفعولا ثلث مرات ثم تقول اللهم انه
شيء تلهمني اليوم ركوب
وهذا اليوم المقبل خلقان من خلقك فلا تهمني اليوم شيئا من ركوب
محاربك ولا الجرأة على معاصيك وارزقني فيه عملا مقبولا وسعيا مشكورا
وتجارة لن تبور اللهم اني اقدم بين يدي نسياني وعجلتي في يومي هذا بسم
الله ما شاء الله لا حول ولا قوة الا بالله اصبحت بالله مؤمنا موقنا على
دين محمد صلى الله عليه وآله وسنته وعلى دين علي وسنته وعلى دين الاوصياء
وسنتهم آمنت بسرهم وعلانيتهم وشاهدهم وغائبهم اللهم اني اسعد
بهم
بك بما استعاذ به محمد وعلي والاوصياء عليه وعليهم السلام وارغب اليك
العلي العظيم نعم
فيما رغبوا اليك فيه ولا حول ولا قوة الا بالله اللهم توفني على الايمان بك و
التصديق برسلك والولاية لعلي بن ابي طالب والائمة بالائمة من آل
محمد فاني قد رضيت بذلك يا رب اصبحت على فطرة الاسلام وكلمة الاخلاص
وملة ابراهيم ودين محمد وآل محمد اللهم احسني بالحسنى عليه وتوفني عليه
اذا توفيتني
وابعثني عليه اذا ابعثتني واجعلني معهم في الدنيا والآخرة ولا تفرق
بيني وبينهم طرفة عين لا اقل من ذلك ولا اكثر يا ارحم الراحمين رضيت
بالله ربا وبالاسلام دينا وبمحمد صلى الله عليه وآله نبيا وبالقرآن كتابا
وبعلي اماما وبالحسن وبالحسين وعلي بن الحسين ومحمد بن علي وجعفر بن محمد
وموسى بن جعفر وعلي بن موسى ومحمد بن علي وعلي بن محمد والحسن بن علي والخلف
وسادة
الصالح ائمة وسادة وقادة اللهم اجعلهم ائمتي وقادتي في الدنيا والآخرة
اللهم ادخلني في كل خير ادخلت فيه محمدا وآل محمد واخرجني من كل سوء اخرجت
منه محمدا وآل محمد في الدنيا والآخرة وفي كل شدة ورخاء وفي كل عافية

وبلاء وفي المشاهد كلها ولا تفرق بيني وبينهم طرفة عين ابدا لا اقل من
ذلك ولا اكثر فاني بذلك راض يا رب ثم صلوات للهم صل
على محمد وآل محمد الاوصياء الراضين المرضيين بافضل صلواتك وبارك
عليهم بافضل بركاتك والسلام عليهم وعلى ارواحهم واجسادهم ورحمة
الله وبركاته وتقول اللهم لمحبي علي ما احببت عليه علي بن ابي طالب واسئلك
على ما مات عليه علي بن ابي طالب ع ثم تقول اللهم انك تنزل في الليل والنهار
ما شئت فانزل علي وعلى اخواني واهلي واهل خاصتي من رحمتك ورضوانك
ومغفرتك ورزقك الواسع ما تحفظ به ايماننا ودنيانا يا ارحم الراحمين
اللهم اني اسئلك من فضلك الواسع المفضل رزقا واسعا حلالا طيبا
بلاغا للآخرة والدنيا هنيئا مريئا صبا صبا من غير من ولا احد الا سعة
من فضلك ومن عطيتك وطيبا من رزقك وحلالا من واسع رزقك تغنيني
به من فضلك اسئل ومن عطيتك اسئل ومن يدك الملأى اسئل ومن خيرك
اسئل يا من بيده الخير وهو على كل شيء قدير اللهم اني اسئلك نعمة من
نعمات رزقك تجعلها عونا لي على نفسي ودنياي واخرتي اللهم افتح لي و
لاهل بيتي بابا رحمتك ورزقا من عندك اللهم لا تحظر علي رزقي ولا تجعلني
محارفا واجعلني ممن يخاف مقامك ويخاف وعيدك ويرجو لقاءك و
يرجو آياتك واجعلني اتوب اليك توبة نصوحا وارزقني عملا متقبلا و
عملا صحيحا وسعيا مشكورا وتجارة لن تبور وقل استغفر الله واتوب
اليه مائة مرة اسأل الله العافية مائة مرة اسجير بالله من النار واسأله
الجنة مائة مرة اسأل الله الخلود العين مائة مرة لا اله الا الله الملك الحق
المبين مائة مرة واقرأ قل هو الله احد مائة مرة وصلى الله على محمد وآل محمد
والحمد

مائة مرة سبحان الله والحمد لله ولا اله الا الله والله اكبر ولا حول ولا قوة
الا بالله العلي العظيم مائة مرة ما شاء الله كان ولا حول ولا قوة الا بالله العلي العظيم
مائة مرة اللهم قد رضيت بقضائك وسلمت لامرك اللهم اقض لي بالحسنى
واكفني ما اهمني مائة مرة اللهم اوسع علي في رزقي وامدد لي في عمري و
اغفر لي ذنبي واجعلني ممن تنتصر به لدينك مائة مرة لا حول ولا قوة الا
بالله توكلت على الحي الذي لا يموت والحمد لله الذي لم يتخذ ولدا ولم يكن
له شريك في الملك ولم يكن له ولي من الذل وكبره تكبيرا عشر مرات وتقول
عشر مرات اللهم اقذف في قلوب العباد محبتي وضمن السموات والارض رزقي
والق الرعب في قلوب عدوك مني وانشر رحمتك لي واتم نعمتك علي
واجعلها موصولة بكرامتك اياي واوزعني شكرك واوجب لي
المزيد من لدنك ولا تنسني ذكرك ولا تجعلني من الغافلين وتقول عشر
مرات اللهم يسر لنا ما نخاف عسره وسهل لنا ما نخاف حزونته ونفس
عنا ما نخاف كربته واكشف عنا ما نخاف غمه واصرف عنا ما نخاف بليته
يا ارحم الراحمين وتقول عشر مرات اللهم لا تدع لي صالحا اعطيتنيه ابدا ولا ترد لي
في سوء استنقذتني منه ابدا ولا تشمت بي عدوا ولا حاسدا ابدا ولا تكلني الى
نفسي طرفة عين ابدا وتقول عشر مرات اللهم بارك لي فيما اعطيتني وبارك لي
فيما رزقتني وزدني من فضلك واجعل لي المزيد من كرامتك واقرأ اية الكرسي
عشر مرات وقل اشهد ان لا اله الا الله وحده لا شريك له الها واحدا احدا صمدا
لم يتخذ صاحبة ولا ولدا وتقرأ انا انزلناه مائة مرات وتقول لا اله الا الله وحده
لا شريك له احدا صمدا لم يلد ولم يولد ولم يكن له كفوا احدا الها واحدا لم يتخذ
صاحبة ولا ولدا عشر مرات ويقول عشر مرات اللهم ما اصبحت بي من نعمة او عافية

في دين او دنيا فمنك وحدك لا شريك لك الحمد ولك الشكر بها علي
يا رب حتى لك الرضا وبعد الرضا ثم تقول عشر مرات لا اله الا الله وحده
لا شريك له له الملك وله الحمد يحيي ويميت وهو حي لا يموت بيده الخير و
هو على كل شيء قدير وتقول عشر مرات عند طلوع الشمس وغروبها اعوذ
بالله السميع العليم من همزات الشياطين واعوذ بالله ان يحضرون ان الله
هو السميع العليم ثم تقول مائة مرة بسم الله الرحمن الرحيم لا حول ولا قوة
الا بالله العلي العظيم ثم تقول مائة مرة ما شاء الله لا حول ولا قوة الا بالله
العلي العظيم ثم تقول اللهم مقلب القلوب والابصار ثبت قلبي على دينك
ودينك ولا تزغ قلبي بعد اذ هديتني وهب لي من لدنك رحمة انك
انت الوهاب واجرني من النار برحمتك اللهم امدد لي في عمري واوسع
علي في رزقي وانشر علي رحمتك وان كنت عندك في ام الكتاب شقيا
فامحني سعيدا فانك تمحو ما تشاء وتثبت وعندك ام الكتاب ثم قل احفظ
علي نفسي واهلي ومالي وولدي من شاهد وغائب بالله الذي لا اله الا هو
عالم الغيب والشهادة الرحمن الرحيم الحي القيوم لا تأخذه سنة ولا نوم
له ما في السموات وما في الارض من ذا الذي يشفع عنده الا باذنه يعلم ما
بين ايديهم وما خلفهم ولا يحيطون بشيء من علمه الا بما شاء وسع كرسيه السموات
والارض ولا يؤوده حفظهما وهو العلي العظيم ثم قل اصبحت اللهم معتصما
بذمامك المنيع الذي لا يطاول ولا يحاول من كل مخوف غاشم وطارق من
سائر من خلقت وما خلقت من خلقك الصامت والناطق في جنة من كل
مخوف بلباس سابغة ولاء اهل بيت نبيك محتجبا من كل قاصد لي باذية
بجدار حصين الاخلاص في الاعتراف بحقهم والتمسك بحبلهم موقنا

في دين او دنيا فمنك وحدك لا شريك لك الحمد ولك الشكر بها علي
يا رب حتى لك الرضا وبعد الرضا ثم تقول عشر مرات لا اله الا الله وحده
لا شريك له له الملك وله الحمد يحيي ويميت وهو حي لا يموت بيده الخير و
هو على كل شيء قدير وتقول عشر مرات عند طلوع الشمس وغروبها اعوذ
بالله السميع العليم من همزات الشياطين واعوذ بالله ان يحضرون ان الله
هو السميع العليم ثم تقول مائة مرة بسم الله الرحمن الرحيم لا حول ولا قوة
الا بالله العلي العظيم ثم تقول مائة مرة ما شاء الله لا حول ولا قوة الا بالله
العلي العظيم ثم تقول اللهم مقلب القلوب والابصار ثبت قلبي على دينك
ودينك ولا تزغ قلبي بعد اذ هديتني وهب لي من لدنك رحمة انك
انت الوهاب واجرني من النار برحمتك اللهم امدد لي في عمري واوسع
علي في رزقي وانشر علي رحمتك وان كنت عندك في ام الكتاب شقيا
فامحني سعيدا فانك تمحو ما تشاء وتثبت وعندك ام الكتاب ثم قل احفظ
علي نفسي واهلي ومالي وولدي من شاهد وغائب بالله الذي لا اله الا هو
عالم الغيب والشهادة الرحمن الرحيم الحي القيوم لا تأخذه سنة ولا نوم
له ما في السموات وما في الارض من ذا الذي يشفع عنده الا باذنه يعلم ما
بين ايديهم وما خلفهم ولا يحيطون بشيء من علمه الا بما شاء وسع كرسيه السموات
والارض ولا يؤوده حفظهما وهو العلي العظيم ثم قل اصبحت اللهم معتصما
بذمامك المنيع الذي لا يطاول ولا يحاول من كل مخوف غاشم وطارق من
سائر من خلقت وما خلقت من خلقك الصامت والناطق في جنة من كل
مخوف بلباس سابغة ولاء اهل بيت نبيك محتجبا من كل قاصد لي باذية
بجدار حصين الاخلاص في الاعتراف بحقهم والتمسك بحبلهم موقنا

ان الحق لهم ومعهم وفيهم وبهم اولي من والاهم واجانب من جانبهم اللهم
اني اسئلك بهم من فرج كل ما اقشعر له اعظم مجحرة الاهادي عمي بديع السموات
والارض اني جعلت من بين ايديهم سدا ومن خلفهم سدا فاغشيناهم
فهم لا يبصرون فاذا اردت التوجه في يوم قد حددته فيه من التعرف
فيه فقدم امام توجهك قرأت الحمد لله رب العالمين والمعوذتين وآية
الكرسي والقدر واخر آل عمران ان في خلق السموات والارض اخر السورة
ثم قل اللهم بك يصول الصائل وبعد ربك يطول الطائل ولا حول لكل
ذي حول الا بك ولا قوة يمتاز بها ذو قوة الا منك بصفوتك من خلقك
وخيرتك من بريتك محمد نبيك وعترته وسلالته عليه وعليهم السلام
صل عليهم واكفني شر هذا اليوم وضره وارزقني خيره ويمنه واقض لي في
سفري قاضي حسن العاقبة وبلوغ المحبة والظفر بالامنية وكفاية الكافية
المقوية وكل ذي قدرة علي على اذيته حتى اكون في جنة وعصمة من كل بلاء
ونقمة وابدلني فيه من المخاوف امنا ومن العوائق فيه يسرا حتى لا يصدني
صادع المراد ولا يحل بي طارق من اذى العباد انك على كل شيء قدير ولا يؤوده
انك تبصر باس ليس كمثله شيء وهو السميع البصير اخر اللهم اني اصبحت استغفرك
في هذا الصباح وفي هذا اليوم لاهل رحمتك وابرأ اليك من اهل لعنتك
اللهم اني اصبحت ابرأ اليك في هذا اليوم في هذا الصباح ممن تحن بين
ظهرانيهم من المشركين وما كانوا يعبدون انهم كانوا قوم سوء فاسقين
اللهم اجعل ما انزلت من السماء الى الارض برحمة علي اولياءك وعذابا على اعدائك
اللهم والي والاك وعادي من عاداك اللهم اختمني بالامن والايمان
كلما طلعت شمس او غربت اللهم اغفر لي ولوالدي وارحمهما كما ربياني

صغيرا اللهم اغفر لي وللمؤمنين والمؤمنات الاحياء منهم والاموات انك
تعلم منقلبهم ومثواهم اللهم احفظ امام المسلمين بحفظ الايمان وانصره نصرا
عزيزا وافتح له فتحا يسيرا واجعل لامام المسلمين من لدنك سلطانا نصيرا
اللهم العن الغرق المخالفة لسنة رسولك والمتعدية لحدودك والعن
اتباعهم واتباعهم واسئلك الزيادة من فضلك والاقتداء بملهم من
عندك والتسليم لامرك والمحافظة على ما امرت لا ابغي به بدلا ولا اشتري به
ثمنا اللهم اهدني فيمن هديت وفيمن شر ما قضيت انك تقضي ولا يقضى
عليك ولا يذل من واليت تباركت وتعاليت سبحانك رب البيت تقبل
مني دعائي وما تقربت به اليك من خير فضاعفه لي اضعافا واتني من
لدنك اجرا عظيما دعاء ما احسن ما ابليتني واعظم ما اتيتني واطول ما عافيتني
واكثر ما سترت علي فلك الحمد كثيرا طيبا مباركا عليه ملء السموات وملء
الارض وملء ما شاء ربي وكما يحب ربنا ويرضى وكما ينبغي لكرم وجهه
ربي وعز جلاله ذي الجلال والاكرام اخر اللهم فاطر السموات والارض
عالم الغيب والشهادة الرحمن الرحيم اشهد لك في هذه الدنيا انك
انت الله لا اله الا انت وحدك لا شريك لك وان محمدا صلى الله عليه و
اله عبدك ورسولك اللهم فصل على محمد واله ولا تكلني الى نفسي طرفة
عين ابدا ولا الى احد من خلقك فانك ان وكلتني اليها تباعدني من الخير
وتقربني من الشر اي رب لا اثق الا برحمتك فصل على محمد واله الطيبين
واجعل لي عندك عهدا تؤديه الي يوم القيامة انك لا تخلف الميعاد
دعاء اخر اللهم اني اسئلك بحق محمد وال محمد ان تصلي على محمد وال محمد وتجعل
النور في بصري والبصيرة في ديني واليقين في قلبي والاخلاص في عملي وتلا

لا يعرف من عاديت

وبي

دعاء

٧٧

في نفسي والسعة في رزقي والشكر لك ابدا ما ابقيتني ثم تقول بسم الله الرحمن
الرحيم الحمد لله رب العالمين تبارك الله احسن الخالقين لا حول ولا قوة
بالله العلي العظيم ثلثين مرة ويقول مائة مرة لا اله الا الله الملك الحق المبين
دعاء اخر توكلت على الحي الذي لا يموت والحمد لله الذي لم يتخذ ولدا ولم يكن
له شريك في الملك ولم يكن له ولي من الذل وكبره تكبيرا اللهم اني اعوذ بك
من البؤس والفقر ومن غلبة الدين فصل على محمد واله واعني على اداء ما
اليك والى الناس ثم تقول خمس عشرة مرة لا اله الا الله حقا حقا لا اله الا الله
ايمانا وتصديقا لا اله الا الله عبودية ورقا اخر اللهم اعطني الذي احب
واجعله خيرا لي اللهم ما نسيت فلا انسى ذكرك وما فقدت فلا افقد عونك
وما يغيب عني من شيء فلا يغيب عني حفظك اللهم اني اعوذ بك من فجاءات
نقمتك ومن زوال نعمتك ومن تحويل عافيتك ومن جميع سخطك ونقمتك
دعاء اخر سبحان ربي الملك القدوس والحمد لرب الصباح اللهم لك الحمد على
بلائك وصنيعك الي خاصة من خلقك خلقتني يا رب واحسنت خلقي و
هديتني واحسنت هداي ورزقتني واحسنت رزقي فلك الحمد على بلائك
وصنيعك عندي قديما وحديثا اللهم اني اصبحت على فطرة الاسلام
وكلمة الاخلاص وملة ابرهيم ودين محمد صلى الله عليه واله دعاء اخر
اللهم امدنا من عندك وافض علينا من فضلك واسدد فقرنا بقدرتك
وانشر علينا رحمتك واكفف وجوهنا بحولك وطولك وتغمدنا بعفوك
اللهم انا نسئلك موجبات رحمتك وعزائم مغفرتك والغنيمة من كل بر
والعصمة من كل سوء والسلامة من كل اثم والفوز بالجنة والنجاة من النار
اللهم لا تدع لنا ذنبا الا غفرته ولا همما الا فرجته ولا حاجة الا قضيتها

وعدنا

انس

فجوات

ذي الجلال

هداي

علي

اللهم انا نعوذ بك من شر ما سكن في الليل والنهار اللهم ان ظلمي
اصبح مستجيرا بعفوك وفقري اصبح مستجيرا بغناك ووجهي الباكي الفاني
اصبح مستجيرا بوجهك الدائم الباقي الذي لا يفنى عز جارك وجل ثناؤك
ولا اله غيرك وصلى الله على محمد واله دعاء اخر ثم اقرأ فاتحة الكتاب والمعوذتين
والاخلاص عشرا عشرا وقل الحمد لله واستغفر الله عشرا وصلى الله على محمد
واله عشرا وقل اللهم اذكرني برحمتك ولا تذكرني بعقوبتك وارزقني
رهبة منك ابلغ بها اقصى رضوانك واستعملني بطاعتك بما استحق به
جنتك وقدم مغفرتك اللهم اجعل كدي في طاعتك ورغبتي في خدمتك
اللهم ما بي من نعمة فمنك وحدك لا شريك لك استغفرك واتوب اليك
دعاء اخر من رواية معوية بن عمار في اعقاب الصلوات ويقول بعد الفجر بسم الله
الرحمن الرحيم وصلى الله على محمد وعلى اهل بيته الطاهرين الاخيار الاتقياء الابرار
الذين اذهب الله عنهم الرجس وطهرهم تطهيرا واوقن امري الى الله
وما توفيقي الا بالله عليه توكلت ومن يتوكل على الله فهو حسبه ان الله
بالغ امره ما شاء الله كان حسبنا الله ونعم الوكيل واعوذ بك رب ان
يحضرون بالله السميع العليم من الشيطان الرجيم ومن همزات الشياطين
واعوذ بك رب ان يحضرون ولا حول ولا قوة الا بالله العلي العظيم
الحمد لله رب العالمين كثيرا كما هو اهله ومستحقه وكما ينبغي لكرم وجهه
وعز جلاله على ادبار الليل واقبال النهار الحمد لله الذي ذهب بالليل
مظلما بقدرته وجاء بالنهار مبصرا برحمته خلقا جديدا ونحن في عافيته
وسلامته وستره وكفايته وجميل صنعه مرحبا بخالق الله الجديد واليوم
المعتبد والملك المقتدر مرحبا بحافظين كريمين وحياكما الله من

عليك

وسترة

٧٨

كاتبين وحافظين اشهدكما فاشهدا لي واكتبا شهادتي فقد شهدت معكما هو
الذي بها ربي لي اشهد ان لا اله الا الله وحده لا شريك له واشهد ان محمدا
صلى الله عليه واله عبده ورسوله ارسله بالهدى ودين الحق ليظهره
على الدين كله ولو كره المشركون وان الدين كما شرع والاسلام كما وصف
والقول كما حدث وان الله هو الحق والرسول حق والقرآن حق والموت
حق وسائلة منكر ونكير في القبر حق والبعث حق والصراط حق والميزان
حق والجنة حق والنار حق والساعة آتية لا ريب فيها وان الله يبعث
من في القبور فصل على محمد واله واكتب اللهم شهادتي عندك مع شهادة
اولي العلم يا رب ومن ابى ان يشهد لك بهذه الشهادة وزعم ان
لك ندا ولك ولدا اولك صاحبة او لك شريكا او معك خالقا او رازقا
لا اله الا انت تعاليت عما يقول الظالمون علوا كبيرا فاكتب اللهم شهادتي
مكان شهادتهم واجبني على ذلك وامتني عليه وابعثني عليه وادخلني جنتك
في عبادك الصالحين اللهم صل على محمد واله وصحبني منك صحبة صالحة
مباركا ميمونا لا خازيا ولا فاضحا اللهم صل على محمد واله واجعل اول
يومي صلاحا واوسطه فلاحا واخره نجاحا واعوذ بك من يوم اوله
فزع واوسطه جزع واخره وجع اللهم صل على محمد واله وارزقني خير
يومي هذا وخير ما فيه وخير ما قبله وخير ما بعده واعوذ بك من شر
وشر ما فيه وشر ما قبله وشر ما بعده اللهم صل على محمد واله وافتح لي باب
كل خير فتحته على احد من اهل الخير ولا تغلقه عني ابدا واغلق عني باب كل
شر فتحته على احد من اهل الشر ولا تفتحه علي ابدا اللهم صل على محمد وال
محمد واجعلني مع محمد واله في كل موطن وشهيد ومقام ومحل من محال

المبين

فانا بري منه

احيني

في كل شيء ورخاء وعافية وبلاء اللهم صل على محمد وآله واغفر لي مغفرة
عزماً لا تغادر لي ذنباً ولا خطيئة ولا إثماً اللهم إني أستغفرك من كل
ذنب تبت إليك منه ثم عدت فيه وأستغفرك لما أعطيتك من نفسي ثم
لم أف لك به وأستغفرك لما أردت به وجهك فخالطه ما ليس لك فصل
على محمد وآله واغفر لي ما ربت ولوالدي وما ولدا وما ولدت وما تولدوا
من المؤمنين والمؤمنات الأحياء منهم والأموات ولإخواننا الذين سبقونا
بالإيمان ولا تجعل في قلوبنا غلاً للذين آمنوا ربنا إنك رؤف رحيم الحمد
لله الذي قضى عني صلوته فإن الصلوة كانت على المؤمنين كتاباً موقوتاً
ولم يجعلني من الغافلين ثم يدعو بالدعاء الكامل المعروف بدعاء الحريق
فيقول اللهم إني أصبحت أشهدك وكفى بك شهيداً وأشهد ملائكتك وحملة عرشك
وسكان سبع سمواتك وأرضيك وأنبيائك ورسلك وورثة أنبيائك
ورسلك والصالحين من عبادك وجميع خلقك فاشهد لي وكفى بك
شهيداً إني أشهد أنك أنت الله لا إله إلا أنت المعبود وحدك لا شريك
لك وأن محمداً عبدك ورسولك وأن كل معبود جاء دون عرشك إلى
قرار أرضك السابعة السفلى باطل ما خلا وجهك الكريم فإنه أعز وأكرم
وأجل وأعظم من أن يصف الواصفون كنه جلاله أو تهتدي العقول
إلى كنه عظمته يا من فاق مدح المادحين فخر مدحه وعلا وصف الواصفين
ثناء حمده وجل عن مقالة الناطقين تعظيم شأنه صل على محمد وآل محمد
وافعل بنا ما أنت أهله يا أهل التقوى وأهل المغفرة ثلاثاً ثم تقول لا إله إلا
الله وحده لا شريك له سبحان الله وبحمده أستغفر الله وأتوب إليه ما شاء
الله ولا قوة إلا بالله هو الأول والآخر والظاهر والباطن له الملك وله

الحمد

الحمد يحيي ويميت ويميت ويحيي وهو حي لا يموت بيده الخير وهو على كل شيء
قدير ثم يقول سبحان الله والحمد لله ولا إله إلا الله والله أكبر
أستغفر الله وأتوب إليه ما شاء الله لا حول ولا قوة إلا بالله العلي العلي
العظيم الرحمن الرحيم الملك القدوس الحق المبين عدد خلقه وزنة عرشه
وملأ سمواته وأرضيه وعدد ما جرى به قلمه وأحصاه كتابه وملأ
كلماته ورضاه نفسه أحدى وعشرين ثم قل اللهم صل على محمد وآل محمد
المباركين وصل على جبرائيل وميكائيل وإسرافيل وحملة عرشك أجمعين و
الملائكة المقربين اللهم صل عليهم جميعاً حتى تبلغهم الرضا وتزيدهم بعد
الرضا إنك أنت أهله يا أرحم الراحمين اللهم صل على محمد وعلى آل محمد وصل على
ملك الموت وأعوانه وصل على رضوان وخزنة الجنان وصل على مالك و
خزنة النار اللهم صل عليهم حتى تبلغهم الرضا وتزيدهم بعد الرضا إنك
أنت أهله يا أرحم الراحمين اللهم صل على الكرام الكاتبين والسفرة الكرام
البررة والحفظة لبني آدم وصل على ملائكة الهواء والسموات العلى وملائكة
الأرضين السفلى وملائكة الليل والنهار والأرض والأقطار والبحار و
الأنهار والبراري والفلوات والبقاع والأشجار وصل على ملائكتك الذين
أغنيتهم عن الطعام والشراب بتسبيحك وتقديسك وعبادتك اللهم صل عليهم
حتى تبلغهم الرضا وتزيدهم بعد الرضا إنك أنت أهله يا أرحم الراحمين اللهم
صل على محمد وآل محمد وصل على نبيائك وأمنائك وما ولدا من النبيين والصديقين
والشهداء والصالحين اللهم صل عليهم حتى تبلغهم الرضا وتزيدهم بعد الرضا إنك
أنت أهله يا أرحم الراحمين اللهم صل على محمد وآل محمد وعلى نبيك الطيبين وعلى أصحابه
المنتجبين المؤمنين بعده وعلى أزواجه المطهرات وعلى ذرية محمد

وعلى كل شيء شرفته محمد وعلى كل شيء ولد محمد وعلى كل شيء صلى عليه كفك محمداً

توصيه

وعلى كل ملك هبط إلى محمد وعلى كل من في صلواتك عليه رضاً لك ورضاً
لنبيك محمد صلى الله عليه وآله اللهم صل عليهم حتى تبلغهم الرضا وتزيدهم بعد
الرضا إنك أنت أهله يا أرحم الراحمين اللهم صل على محمد وآل محمد وبارك على
محمد وآل محمد وارحم محمداً وآل محمد كما فضلت وباركت وترحمت على إبراهيم
وآل إبراهيم إنك حميد مجيد اللهم أعط محمداً الوسيلة والفضل والفضيلة
والدرجة الرفيعة وأعطه حتى يرضى وزده بعد الرضا ما أنت أهله يا أرحم
الراحمين اللهم صل على محمد وآل محمد كما أمرتنا أن نصلي عليه ثلاثاً اللهم صل على
محمد وآل محمد كما ينبغي لنا أن نصلي عليه ثلاثاً اللهم صل على محمد وآل محمد بعدد
من صلى عليه اللهم صل على محمد وآل محمد بعدد من لم يصل عليه اللهم صل على محمد
وآل محمد بعدد من صلى عليه ومن لم يصل عليه اللهم صل على محمد وآل محمد
بعدد كل شعرة ولفظة ولحظة ونفس وصفة وسكون وحركة ممن صلى
عليه وممن لم يصل عليه وبعدد سائراتهم ودقائقهم وسكونهم وحركاتهم
وحقائقهم وبقائهم وصفاتهم وآثارهم وشهورهم وسنينهم وأعمارهم
وأنفاسهم وبعدد ذرة ذرة ما علموا أو يعلمون أو كان منهم أو يكون
إلى يوم القيامة وكأضعاف ذلك أضعافاً مضاعفة إلى يوم القيامة يا
أرحم الراحمين اللهم صل على محمد وآل محمد بعدد ما خلقت وما خالقه إلى
يوم القيامة صلاة ترضاها اللهم صل على محمد وآل محمد بعدد ما ذرأت
وبرأت اللهم لك الحمد والثناء والشكر والمن والفضل والطول والخير
والحسنى والنعمة والعظمة والجبروت والملك والقهر والسلطان والفخر و
السؤدد والامتنان والكرم والجلال والإكرام والجمال والكمال والخير و
التوحيد والتمجيد والتهليل والتكبير والتقديس والرحمة والمغفرة

والكبرياء والعظمة ولك ما ذكا وطاب وطهر من الثناء الطيب والمديح
الطاهر والقول الحسن الجميل الذي ترضى به عن قائله وترضى به قائله وهو
رضاك يتصل حمدي بحمد أول الحامدين وثنائي بثناء أول المثنين على رب
العالمين متصلاً ذلك بذلك وتهليلي بتهليل أول المهللين وتكبيري بتكبير أول
المكبرين وقولي الحسن الجميل بقول أول القائلين الجميلين المثنين على رب العالمين
متصلاً ذلك من أول الدهر إلى آخره وبعدد زنة ذرة السموات والأرضين
والرمال والتلال والجبال وعدد جميع ماء البحار وعدد قطر الأمطار و
ورق الأشجار وعدد النجوم وعدد الثرى والحصى والنوى والمدر وعدد
زنة ذلك كله وعدد زنة ذرة السموات والأرضين وما فيهن وما بينهن
وما تحتهن وما بين ذلك وما فوقهن إلى يوم القيامة من لدن عرشك إلى
قرار أرضك السابعة السفلى وبعدد حروف ألفاظ أهلهن وبعدد أنفاسهم
ودقائقهم وسكناتهم وإشاراتهم وعدد زنة ما علموا أو يعلمون أو بلغهم أو رأوا
أو ظنوا أو فطنوا أو كان منهم أو يكون إلى يوم القيامة وعدد زنة ذرة ذلك وأضعاف
ذلك وكل ضعاف ذلك أضعافاً مضاعفة لا يعلمها ولا يحصيها غيرك يا ذا الجلال
والإكرام وأهل ذلك أنت مستحقه ومستوجبه مني ومن جميع خلقك يا بديع السموات
والأرض اللهم إنك لست برب تحدثنا ولا معك إله فيشركك في ربوبيتك
ولا معك إله أعانك على خلقنا أنت ربنا كما نقول وفوق ما يقول القائلون
أسألك أن تصلي على محمد وآل محمد وأن تعطي محمداً أفضل ما سألك وأفضل ما
سئلت له وأفضل ما أنت مسؤل له إلى يوم القيامة لهذا أهل بيت نبي محمد صلى الله
عليه وآله ونفسي وديني ومالي وولدي وأهلي وقراباتي وأهل بيتي وكل ذي
رحم لي دخل في الإسلام أو يدخل إلى يوم القيامة وجيراني وخاصتي ومن قلدني

بذلك

آثارهم وسناتهم وأيامهم وشهورهم وسنيهم وسكونهم وحركاتهم وأشعارهم

وذريتي

دعاء او اسدى الى يدا او رد عني غيبة او قال في خيرا او تخذت عنده
يدا او صنيعة وجيراني واخواني من المؤمنين والمؤمنات بالله وآسماء الله
العامة الشاملة الكاملة الظاهرة الفاضلة المباركة المتعالية الزكية الشريفة
المنيفة الكريمة العظيمة المخزونة المكنونة التي لا يجاوزهن بر ولا فاجر وبام
الكتاب وخاتمته وما بينهما من سورة شريفة وآية محكمة وشفاء ورحمة و
عوذة وبركة وبالتوراة والانجيل والزبور والفرقان وصحف ابرهيم وموسى
وبكل كتاب انزله الله وبكل رسول ارسله الله وبكل حجة اقامها الله وبكل
برهان اظهره الله وبكل نور اناره الله وبكل الاء الله وعظمته اعوذ و
استعيذ من شر كل ذي شر ومن شر ما اتقي واحذر ومن شر ما ارى ومن شر
اكبر ومن شر فسقة العرب والعجم ومن شر فسقة الجن والانس والشياطين و
التلاطين وابليس وجنوده واشياعه واتباعه ومن شر ماء النور والظلمة
ومن شر ما دبهم او هجم او لمز ومن شر كل ذي شر وغم وهم وآفة وندم
ونازلة وسقم ومن شر ما يحدث في الليل والنهار وتاتي به الاقدار ومن شر
ما في النار ومن شر ما في الارض والاقطار والفلوات والبقاع والبحار و
الانهار ومن شر الفساق والفجار والكهان والسحار والحساد والذعار و
الاشرار ومن شر ما يلج في الارض وما يخرج منها وما ينزل من السماء وما يعرج
فيها ومن شر كل ذي شر ومن شر كل دابة ربي اخذ بناصيتها ان ربي على صراط
مستقيم فان تولوا فقل حسبي الله لا اله الا هو عليه توكلت وهو رب العرش
العظيم واعوذ بك اللهم من الهم والحزن والغم والكسل والجبن ومن ضلع الدين
وغلبة الرجال ومن عمل لا ينفع ومن عين لا تدمع ومن قلب لا يخشع ومن دعاء
لا يسمع ومن نفس لا تشبع ومن صلاة لا تركع ومن اجتماع على بكر وتوحد

الزكية

عهده

اليها

والعجز ظلع الدين
الرجال علم

محمد صلى الله عليه وآله وسلم دم

على حنق او تولد على جنب وما استعاذ منه ملائكتك المقربون والانبياء و
المرسلون والائمة المطهرون والشهداء والصالحون وعبادك المتقون واسئلك
اللهم ان تصلي على محمد وآل محمد وان تعطيني من الخير ما سألوا وان تعيذني من الشر
ما استعاذوا واسئلك اللهم من الخير كله عاجله واجله ما علمت منه وما لم اعلم
واعوذ بك ربي من همزات الشياطين واعوذ بك ربي ان يحضرون بسم الله
على اهل بيت النبي محمد صلى الله عليه وآله بسم الله على نفسي وديني بسم الله على
اخيتي وقلبي وقرباتي بسم الله على جيراني من المؤمنين واخواني ومن
قلد في دعاء او اتخذ عندي يدا او اسدى الي برا من المؤمنين والمؤمنات
بسم الله على ما رزقني ربي ويرزقني بسم الله الذي لا يضر مع اسمه شيء في
الارض ولا في السماء وهو السميع العليم اللهم صل على محمد وآل محمد وصلني
بجميع ما سألك عبادك المؤمنون ان تفرقه عنهم من المكروه والردى و
زدني من فضلك ما انت اهله وليه يا ارحم الراحمين اللهم صل على محمد و
اهل بيته الطيبين وعجل فرجهم وفرج معهم وفرج عن كل مهموم من المؤمنين
والمؤمنات اللهم صل على محمد وآل محمد وارزقني نفرهم واشهدني ايامهم و
اجمع بيني وبينهم في الدنيا والآخرة وتعلم ربك عليهم واقية حتى لا يخلص اليهم الا
بسبيل عبد وعلى عدوهم وعلى شيعتهم وعلى محبيهم وعلى اوليائهم وعلى جميع المؤمنين
والمؤمنات فانك على كل شيء قدير بسم الله وبالله ومن الله والى الله والاغالب
الا الله ما شاء الله لا قوة الا بالله حسبي الله توكلت على الله وافوض امري
الى الله والتجا الى الله وبالله احاول واصاول واكابر واناجز واعتصم
واعتمد عليه توكلت واليه مآب لا اله الا الله الحي القيوم عدد الثرى والنجوم
والملائكة الصفوف لا اله الا الله وحده لا شريك له العلي العظيم لا اله الا الله الحليم

الثريا

عهده او ابتدأ

ان تعلم من
الخير واصرف
عني جميع ما سألك
عبادك
المؤمنون

تك

الكريم لا اله الا الله العلي العظيم لا اله الا الله الكريم الحليم لا اله الا الله
الكبير المتعال لا اله الا الله الحي القيوم لا اله الا الله الحي الذي لا يموت
الحي الذي لا يموت لا اله الا الله الحي الذي لا يموت بيده الخير وهو على كل
شيء قدير لا اله الا الله الحي الذي لا يموت بيده الخير وهو على كل شيء
قدير لا اله الا الله الحي الذي لا يموت بيده الخير وهو على كل شيء قدير

وبحمدك وانت حي لا تموت فصل على محمد وآله وافد بي من عندك وافض علي من
فضلك وانشر علي من رحمتك وانزل علي من بركاتك فطالما هو حي لا يموت
الجليل واعطيتني الكثير الجزيل وسترت القبيح اللهم فصل على محمد وآله وعجل فرجي
واقلني عثرتي وارحم عبرتي وارددني الى افضل عادتك عندي واسبغ
بي صحة من سقمي وسعة من عدمي وسلامة شاملة في بدني وبصيرة ونظرة
نافذة في ديني وهمتي واعني على استغفارك واستغفاري قبل ان يفنى
الاجل وينقطع العمل واعني على الموت وكربته وعلى القبر ووحشته وعلى
الميزان وخيفته وعلى الصراط وزلته وعلى يوم القيمة وروعته واسلك
بجاح العمل قبل انقطاع الاجل وفوة في سمعي وبصري واستعملا اصلح ما
علمتني وفهمتني انك انت رب الجليل وانا العبد الذليل وشتان ما بيننا يا
حنان يا منان يا ذا الجلال والاكرام وصل على من به فهمتنا وهو قرب
وسائلنا اليك ربنا محمد وآله وعترته الطاهرين ثم تدعو بدعاء العشرات
وقد تقدم ذكره فاذا فرغ دعا بالدعاء المروي عن الصادق ع في الصباح بسم الله
الرحمن الرحيم اصبحت بالله مستعينا بعزته صحيحا وباسمائه غانما من شر الشياطين
والسلطان ومن شر كل دابة ربي اخذ بناصيتها ان ربي على صراط مستقيم
فان تولوا فقل حسبي الله لا اله الا هو عليه توكلت وهو رب العرش العظيم
فسيكفيكهم الله وهو السميع العليم الله خير حافظا وهو ارحم الراحمين
ان الله يمسك السموات والارض ان تزولا ولئن زالتا ان امسكهما من
احد من بعده انه كان حليما غفورا الحمد لله الذي اذهب بالليل بقدرته
وجاء بالنهار برحمته خلقا جديدا وخرجت في عافية منه بمنه وجوده وكرمه
مرحبا بالحافظين وتلقت عن يمينك وتقول حياكما الله من كاتبين وتلقت

عن شمالك فتقول الكتاب رحمكما الله بسم الله الرحمن الرحيم اشهد ان لا اله الا الله
وحده لا شريك له وان محمدا عبده ورسوله واشهد ان الساعة آتية
لا ريب فيها وان الله يبعث من في القبور وعلى ذلك احيا وعليه اموت
وعليه ابعث ان شاء الله اقرا حمد صلى الله عليه وآله مني السلام اصبحت في
جوار الله الذي لا يضام وفي كنف الله الذي لا يرام وفي سلطانه الذي
لا يستطاع وفي ذمة الله التي لا تخفر وفي عز الله الذي لا يقهر وفي حرم
الله المنيع وفي ودائع الله التي لا تضيع ومن اصبح لله حائطا فهو امن
محفوظ اصبحت والملك والملكوت والعظمة والجبروت والجلال والاكرام
والقضاء والابرام والعزة والسلطان والحجة والبرهان والكبرياء
والربوبية والقدرة والهيبة والمنعة والسطوة والرأفة والرحمة
والعفو والعافية والسلامة والطول والالاء والفضل والنعماء والنور
والضياء والامن وخزائن الدنيا والاخرة لله رب العالمين الواحد
القهار الملك الجبار العزيز الغفار اصبحت لا اشرك بالله شيئا ولا ادعو
الها ولا اتخذ من دونه وليا ولا نصيرا اني لن يجيرني من الله احد ولن
اجد من دونه ملتحدا الله الله الله ربي حقا لا اشرك به شيئا الله اعز
واكبر واعلى واقدر مما اخاف واحذر ولا حول ولا قوة الا بالله العلي
العظيم اللهم كما ذهبت بالليل واتيت بالنهار خلقا جديدا من خلقك وانه
بينة من آياتك فصل على محمد وآله واذهب عني فيه كل غم وهم وحزن
مكروه وبلية ومحنة ومثلة واقبل الي بالعافية وامنن علي بالرحمة والعفو
والتوبة وادفع عني كل معرة ومضرة وامنن علي بالرحمة والعفو والتوبة بعفوك
وقوتك وجودك وكرمك اعوذ بالله وبما عاذت به ملائكته ورسله من شر هذا

اليوم وما اتى به من شر الشيطان والسلطان وركوب المحارم والاثام من شر السامة
والهامة والعين اللامة ومن شر كل دابة ربي اخذ بناصيتها ان ربي على صراط
مستقيم واعوذ بالله وبكلماته وعظمته وحوله وقوته وقدرته من غضبه
وسخطه وعقابه ولعنه وباسه وسطوته ونقمته ومن جميع مكاره الدنيا و
الاخرة واستعنت بحول الله وقوته من حول خلقه جميعا وقوتهم وبرئت
الى الله من شر ما خلق ومن شر غاسق اذا وقب ومن شر النفاثات في
العقد ومن شر حاسد اذا حسد ورب الناس ملك الناس اله الناس من شر
الوسواس الخناس الذي يوسوس في صدور الناس من الجنة والناس فان
تولوا فقل حسبي الله لا اله الا هو عليه توكلت وهو رب العرش العظيم بالله
استعين وبالله استرح وعلى الله اتوكل وبالله اعتصم واستعين واستجير بسم الله
خير الاسماء بسم الله الذي لا يضر مع اسمه شيء في الارض ولا في السماء وهو
السميع العليم رب اني توكلت عليك رب اني فوضت امري اليك رب اني لما
ضعف ركني الى قوة ركنك مستغيثا بك على ذوي التعزز علي والتغلب لي
والقوة علي طمعي والاقدام على ظلمي وانا واهلي وما لي وولدي في جوارك
وكنفك ربي لا اضيع معك ولا اضيم على جارك رب فانهر فاهري بعزتك
واومن مستوهني بقدرتك واقصم ضالعي بيطشك وخذ لي من ظالمي
بعدلك واعذني منه بعياذك واسبل علي سترك فان من سترته فهو امن
محفوظ ولا حول ولا قوة الا بالله العلي العظيم يا حسن البلاء يا اله من في الارض
واله من في السماء يا من لا غنى لشيء عنه ولا بد لشيء منه يا من مصير كل شيء اليه
ووروده عليه صل على محمد وآل محمد وتولني ولا تولني احدا من شرار خلقك
كما خلقتني وغذوتني ورحمتني فلا تضيعني يا من جوده وسيلة كل سائل وكرمه

شفيع كل امل يا من هو بالجود موصوف وارحم من هو بالاساءة معروف
يا كريما يا من هو بالعفو عن الضعفاء يا عظيم الرجاء اللهم اني ادعوك لهم لا يقدر
غيرك ولرحمة لا تنال الا بك ولحاجة لا يقضيها الا انت اللهم كما كان من
شانك وليكن من شانك الاجابة لي فيما دعوتك والبغاء فيما فزعت اليك
منه وان لم اكن اهلا ان ابلغ رحمتك فان رحمتك اهل ان تبلغني وتسعني
لانها وسعت كل شيء وانا شيء فلتسعني رحمتك يا مولاي اللهم صل على محمد
وآل محمد وابن علي واعطني مكان رقبتي من النار واوجب لي الجنة برحمتك
وزوجني من الحور العين بفضلك واجرني من غضبك ووفقني لمرضيك
عني واعصمني يا مستنطقك علي ورضني بما قسمت لي وبارك لي فيما اعطيتني
واجعلني شاكرا لنعمتك وازرقني حبك وحب كل من احبك وحبب
كل عمل يقربني الى حبك وامنن علي بالتوكل عليك والتفويض اليك و
الرضا بقضائك والتسليم لامرك حتى لا احب تعجيل ما اخرت ولا تاخير ما
عجلت يا ارحم الراحمين وصلى الله على محمد وآله الطاهرين آمين رب العالمين
اللهم انت لكل عظيمة ولكل نازلة فصل على محمد وآله واكفني كل مؤنة
وبلاء يا حسن البلاء عندي يا قديم العفو عني يا من لا غنى لكل شيء عنه
يا من رزق كل شيء عليه ثم تومي باصبعك نحو من تريد ان تكفي شره وتقول
انا جعلنا من بين ايديهم سدا ومن خلفهم سدا فاغشيناهم لا يبصرون
انا جعلنا على قلوبهم اكنة ان يفقهوه وفي اذانهم وقرا وان تدعهم
الى الهدى فلن يهتدوا اذا ابدا اولئك الذين طبع الله على قلوبهم وسمعهم
وابصارهم واولئك هم الغافلون افرايت من اتخذ الهه هويه واضله
الله على علم وختم على سمعه وقلبه وجعل على بصره غشاوة فمن يهديه من

بعد الله افلا تذكرون واذا قرأت القرآن جعلنا بينك وبين الذين لا يؤمنون
بالآخرة حجابا مستورا وجعلنا على قلوبهم اكنة ان يفقهوه وفي آذانهم وقرا
واذا ذكرت ربك في القرآن وحده ولوا على ادبارهم نفورا الحمد لله رب
العالمين اللهم اني اسألك باسمك الذي به تقوم السماء وبه تقوم الارض وبه
تفرق بين الحق والباطل وبه تجمع بين المتفرق وبه تفرق بين المجتمع وبه
احصيت عدد الرمال وزنة الجبال وكيل البحار ان تصلي على محمد واله وان
تجعل لي من امري فرجا ومخرجا انك على كل شيء قدير ومن دعائه ايضا
ومن اراد من امتك تقبل الفرائض والنوافل منه فليقل خلف كل صلوة
فريضة ونطوع يا اشاعا لملائكته الذين اقيم دينا واضيا به منهم لنسم ويا
خالقا سوى الخليقة من خلقه للابتلاء بدينه ويا مستخلصا من خلقه لدينه
ومسلما دينه الى من دونهم ويا مجازي اهل الدين بما عملوا في الدين اجعلني
بحق اسمك الذي كل شيء من الخيرات منسوب اليه من اهل دينك المؤثرين
ايثارا يكم بحقه وتعريفك قلوبهم التزهد في اداء حقك منه لا يجعل بحق
اسمك الذي فيه تفصل الامور كلها شيئا سوى دينك عندي ايمن فضلا
ولا الى اشد محبة ولا ابي لاصقا ولا انا اليه منقطعا واغلب بالي وهواي
وسريرتي وعلانيتي واسفع ناصيتي الى كل ما تراه لك رضا من طاعتك
في الدين ومنه يا محمد ومن اراد من امتك رفع صلوته متضاعفة فليقل
خلف كل صلوة افترضت عليه وهو رافع يده اخر كل شيء يا مبدئ الاسرار
ومبين الكتمان وشارع الاحكام وذارئ الانعام وخالق الانام وقاضي
الطاعة وملزم الدين وموجب التعبد اسألك بحق تزكية كل صلوة زكيتها
وبحق من زكيتها له وبحق من زكيتها به ان تجعل صلوتي هذه زاكية

متقبلة بقبولها وتصيرني بها ذا زكا والهامك فلي حسن المحافظة عليها
حتى تجعلني من اهلها الذين ذكرتهم بالخشوع فيها انت ولي الحمد كله فلا اله الا
انت فلك الحمد كله بكل حمد ايات له ولي وانت ولي التوحيد كله فلا اله الا
انت فلك التوحيد كله بكل توحيد ايات له ولي التهليل كله فلا اله الا انت فلك
التهليل كله بكل تهليل ايات له ولي وانت ولي التسبيح كله فلا اله الا انت فلك
التسبيح كله بكل تسبيح ايات له ولي وانت ولي التكبير كله فلا اله الا انت فلك
التكبير كله بكل تكبير ايات له ولي رب عد علي في صلاتي هذه برفعها اليك
متقبلة انك انت السميع العليم ومنه يا محمد ومن اراد من امتك حفظي وكلائي
ومعونتي فليقل عند مسائه ومسائه ومنه امنت بربي وهو الله اله كل اله
ومنتهى كل علم ودار ورب كل رب واشهد الله على نفسي بالعبودية
والذلة والصغار واعترف بحسن صنائع الله الي وابوء على نفسي بقلة الشكر
واسأل الله في دعائي هذا وتلقي هذه بحق ما تراه له حقا على ما تراه لي مني رضا
ايمانا واخلاصا ورزقا واسعا وايمانا بلا شك ولا ارتياب بحسبي الهي من كل
من هو دونه والله دليلي على كل من سواه امنت بسر علم الله وعلانيته واعوذ
بما في علم الله من كل سوء سبحان العالم بما خلق اللطيف له المحصي له المقادير عليه
ما شاء الله لا قوة الا بالله استغفر الله واليه المصير ومنه يا محمد ومن اراد
من امتك ان يكون لاحد عليه سلطان بكفايتي اياه الشرور فليقل يا قاهرا
على الملك دونه وما بقاء من دونه بل كل شيء من ملكه يا مغني اهل التقوى
يا ملجأ الاذى في جميع الامور عنهم لا تجعل ولايتي في الدين والدنيا الى احد
سواك واسمع بنواصي اهل الخير كلام الي حتى انا لا من خيرهم خير وكن لي
عليهم في ذلك معينا وخذلني بنواصي اهل الشر كلهم حتى لا يكون لي منهم في ذلك حافظا

وقعها

باطنه

صانعا

وعني مدافعا ولي مانعا حتى اكون امنا بامانك لي من ولايتك لي من شر
من لا يؤمن شره الا بامانك يا ارحم الراحمين ومنه يا محمد قل الذين يدعون
يتقربون الى اعلموا علما يقينا ان هذا الكلام افضل ما انتم به متعبدون الحمد
بعد الفرائض ان تقولوا اللهم انه لم يصنع احد من خلقك انت اليه احسن
صنعا ولا له ادوم كرامة ولا اعلى به ايمن فضلا ولا به اشد رفقا ولا
عليه اشد حياطة ولا عليه تعطفا مثلك علي فان كان جميع المخلوقين
يعددون من ذلك مثل تعديدي فاشهدك يا كافي الشهادة فاني اشهدك
بنية صدق بان لك الفضل والطول في انعامك علي مع قلة شكري
لك يا فاعل كل ارادته صل على محمد وال محمد وطوقني امانا من حلول السخط
القلة الشكر واوجب لي زيادة من انعام النعمة بسعة المغفرة وانظر لي
غيرك ولا تنافسني بسوء سريرتي وامتحن قلبي لرضاك ولجعل ما تقرب
به اليك في دينك لك خالصا ولا تجعله للزوم شهرة او فخر او رياء
يا كريم يقرأ دعاء علي بن الحسين عن عبد الصالح من ادعية الصحيفة الحمد لله
الذي خلق الليل والنهار بقوته الى اخره ثم اسجد سجدة الشكر وقال ابو
ابرهيم ابي عبد الله بن جندب فقال اذا سجدت فقل اللهم اني اشهدك و
اشهد ملائكتك وانبياءك ورسلك وجميع خلقك بانك انت الله ربي و
الاسلام ديني ومحمد نبيي وعلي وليي والحسن والحسين وعلي ومحمد وجعفر
وموسى وعلي ومحمد وعلي والحسن والخلف الصالح صلوات الله عليهم اجمعين ائمتي
بهم اتولى ومن اعدائهم اتبرأ اللهم اني انشدك دم المظلوم ثلثا اللهم اني
انشدك بايمانك على نفسك لاوليائك لنظفرنهم على عدوك وعدوهم ان
تصلي على محمد وعلى المستحفظين من ال محمد ثلثا وتقول اللهم اني اتقرب اليك بايمانك

بنيتها

اشد

حيطة

يعدون

والم

على

على نفسك لاعدائك لتهلكنهم ولتحزنهم بايديهم وايدي المؤمنين ان
تصلي على محمد وال محمد وعلى المستحفظين من ال محمد ثلثا وتقول اللهم اني اسألك
اليسر بعد العسر ثلثا ثم تضع خدك الايمن على الارض وتقول يا كهفي حين
تعيني المذاهب وتضيق على الارض بما رحبت ويا بارئ خلقي رحمة لي وكان
من خلقي غنيا صل على محمد واله وعلى المستحفظين من ال محمد ثلثا ثم تضع خدك
الايسر على الارض وتقول يا مذل كل جبار ويا معز كل ذليل قد وعزتك بلغ
بمجهودي ففرج عني ثلثا ثم تقول يا حنان يا منان يا كاشف الكرب العظام
ثلثا ثم تعود الى السجود فتضع جبهتك على الارض فتقول شكرا شكرا مائة مرة
ثم تقول يا سامع الصوت يا سابق الفوت يا بارئ النفوس بعد الموت صل
على محمد وال محمد وافعل بي كذا وكذا وتأخذ بسجدة الشكر عقيب صلوة
الصبح انه تقول يا ماجد يا جواد يا حي حين لا حي يا فردا متفردا بالوحدانية
يا من لا تشتبه عليه الاصوات يا من لا تغشى عليه اللغات يا من يعلم ما تخفي
كل انثى وما تغيض الارحام وما تزداد يا من يعلم خائنة الاعين وما
تخفي الصدور يا من هو اعلم بسريرتي مني بعلانيتي يا مالك الاشياء قبل كونها
اسألك باسمك المكنون المخزون الحي القيوم الذي هو نور من نورك
واسألك بنورك الساطع في الظلمات وسلطانك الغالب وملكك القاهر
لمن دونك وبقدرتك التي تذل كل شيء وبرحمتك التي وسعت كل شيء
اسألك ان تصلي على محمد واهل بيته وان تعيذني من جميع مضلات الفتن
ومن شر جميع ما يخاف لعدو من خلقك انك سميع الدعاء وانت ارحم الراحمين
ويستحب ان يدعو لاخوانه في السجدة فتقول اللهم رب الفجر والليالي العشر و
الشفع والوتر والليل اذا يسر ورب كل شيء وخالق كل شيء و

قبلي

خافية

بيت كل فقير صل على محمد وآله وافعل بي وبفلان وفلان ما انت اهله ولا
تفعل بنا ما نحن اهله فانك اهل التقوى واهل المغفرة ثم ادع لاسرتك
قال اللهم اعط محمدا وآل محمد السعادة في الرشد ايمانا ليسر وفضلا في
النعم وهنائه في العلم حتى تشرفهم على كل شريف الحمد لله ولي كل نعمة وصاحب
كل حسنة ومنتهى كل رغبة لم يفضحني بسريرة ولم يخذلني عند شديدة ظلمتي
الحمد لله ثم يقول اللهم لك صليت واياك دعوت وفي صلوتي ودعائي
ما قد علمت من النقصان والعجلة والسهو والغفلة والكسل والفترة والرياء
والمداهنة والرياء والسمعة والريب والفكرة والشك والتعلة والكلفة
الملهية عن اقامة فرايضك فصل على محمد وآله واجعل لي نقصانها تماما و
عجلتي تبثتا وتمكنا وسهوي يقظا وغفلتي تفكرا وكسلي نشاطا وفترتي
قوة ونسياني محافظة ومدافعتي مواظبة وريائي اخلاصا وسمعتي سرا
وريبي يقينا وفكري خشوعا وشكي يقينا وتشاغلي تفرغا ولجاجي خضوعا
فاني لك صليت واياك دعوت ووجهك اردت واليك توجهت وبك
امنت وعليك توكلت وما عندك طلبت فصل على محمد وآله واجعل لي فضلا
ودعائي رحمة وزكاة تكفر بها سيئاتي وتضاعف بها حسناتي وترفع بها
درجاتي وتكثر بها مقامي وتبيض بها وجهي وتزكي بها عملي وتعظم بها وزري
وتقبل بها مرضي وتقلني اللهم صل على محمد وآل محمد واحطط بها وزري واجعل
ما عندك خيرا لي مما يقطع عني الحمد لله الذي قضى عني صلاتي ان الصلوة كانت
على المؤمنين كتابا موقوتا الحمد لله الذي هدانا لهذا وما كنا لنهتدي لولا
ان هدانا الله الحمد لله الذي اكرمني وجنبني عن السجود لغير الله اللهم كما اكرمت
وجنبني عن السجود لغيرك فصل على محمد وآله محمد وعصمني عن المسئلة لغيرك اللهم

صلوتي

صل على محمد وآله وتقبله مني بأحسن قبولك ولا تؤاخذني في عظمتك بما فرطت
عنه فيه بعظمتك يا ارحم الراحمين اللهم صل على محمد وآل محمد
اولي الامر الذين امرت بطاعتهم واولي الارحام الذين امرت بصلتهم وذوي
القربى الذين امرت بمودتهم ومعرفة حقهم واهل البيت الذين اذهبت عنهم
الرجس وطهرتهم تطهيرا اللهم صل على محمد وآل محمد واجعل ثواب صلوتي و
ثواب دعائي وثواب منطقي وثواب مجلسي رضاك والجنة واجعل ذلك كله
خالصا لك مخلصا يوافق ذلك رحمة وانابة واعطني جميع ما سألتك من
الخير وازدني فيه وزدني من فضلك وسعة ما عندك انك واسع كريم وصل
ذلك بخير الآخرة ونعيمها يا ارحم الراحمين اني اليك من الراغبين يا ذا المن الذي
لا ينفد ابدا وذا النعماء التي لا تحصى ابدا يا كريم يا كريم صل على محمد وآله
واعطني من امر بك فهديته وتوكل عليك فكفيته وسألك فاعطيته ورغب
اليك فاروته واخلص لك فاجبته اللهم صل على محمد وآل محمد واجعل لي دار
المقامة من فضلك لا نمسنا فيها نصب ولا يمسنا فيها لغوب اللهم اني اسألك
سؤال الذليل الفقير ان تصلي على محمد وآل محمد وان تغفر لي جميع ذنوبي وتقلني
بقضاء جميع حوائجي اليك انك على كل شيء قدير اللهم ما قصرت عنه مسئلتي و
عجزت عنه قوتي ولم تبلغه فطنتي تعلم فيه صلاح امر دنياي وآخرتي واسألك
وارغب اليك ان تصلي على محمد وآله وان تفعل بي يا اله الآلهة يا الاله الآلهة يا
حي لا اله الا انت برحمتك في عافية ما شاء الله لا قوة الا بالله ثم اسجد على
موضع سجودك وامسح بها وجهك من الجانب الايسر وتمر بها على جبينك الى الجانب
الايمن ثلث مرات تقول في كل واحدة منها اللهم لك الحمد لا اله الا انت عالم
الغيب والشهادة الرحمن الرحيم اللهم اذهب عني الهم والحزن والغم وما

٨٧

وآل محمد الذين امرت بطاعتهم

عدة خ

فاجبته

تعلم فيه صلاح امر آخرتي ودنياي خ

والغم خ

ظهر منهما وما بطن وان كانت بك علة فامسح موضع سجودك وامسح على العلة
وقل سبع مرات مكررة يا من كبس الارض على الماء وسد الهواء بالسماء و
اختار لنفسه احسن الاسماء صل على محمد وآل محمد وافعل بي كذا وكذا
ومن دعاء ادريس يا محمد من احب من امتك الا يحول بين دعائه وبين ربه فليقل
وبيني حائل وان لا احبه لامر شاء عظيما كان او صغيرا في السر
والعلانية الى اولي غيري فليقل آخر دعائه يا الله المانع قدرته خلقه
والمالك بها سلطانه والمتسلط بها في يديه كل موجود دونك يخيب رجاء
راجيه وراجيك مسرور لا يخيب اسألك بكل رضا هو لك من كل شيء
انت فيه وبكل شيء تحب ان تذكر به وبك يا الله فليس بعدلك غنى ان
تصلي على محمد وآل محمد وان تحوطني واخواني وولدي وتحفظني بحفظك
وان تقضي حاجتي في كذا وكذا دعاء آخر اللهم اني وجهت وجهي اليك
واقبلت بدعائي عليك راجيا اجابتك طامعا في مغفرتك طائعا وآيت
به على نفسك متجزا وعدك اذ تقول ادعوني استجب لكم فصل على محمد
وآله واقبل الي بوجهك واغفر لي وارحمني واستجب دعائي يا اله العالمين
فاذا خرج من المسجد فليقل اللهم دعوتني فاجبت دعوتك وصليت
مكتوبتك وانتشرت في ارضك كما امرتني فاسألك من فضلك العلي بطاعتك
واجتناب معصيتك وتخطيك والكفاف من الرزق برحمتك دعاء آخر
اللهم اني صليت ما افترضت وفعلت ما اليه ندبت ودعوت كما امرت
فصل على محمد وآله وانجز لي ما ضمنت واستجب لي كما وعدت سبحان ربك
رب العزة عما يصفون وسلام على المرسلين والحمد لله رب العالمين اللهم
صل على محمد وآله محمد وافتح لي ابواب رحمتك وفضلك واغلق عني ابواب

٨٨

سخطك وتخطك فصل فيما يستحب فعله في كل يوم وليلة ذكر روى جميل
بن دراج قال سمعت ابا عبد الله ع يقول من صلى اربع ركعات في كل يوم قبل
الزوال يقرأ في كل ركعة فاتحة الكتاب مرة وخمسا وعشرين مرة انا انزلناه
لم يمرض مرضا الا مرض الموت آخر روى ابو فروة قال قال رسول الله ص
من صلى كل يوم اثنتي عشرة ركعة بنى الله له بيتا في الجنة وآخر روى ابو الحسن
موسى بن جعفر عن ابيه عن آبائه عن امير المؤمنين ع قال من صلى اربع ركعات
عند زوال الشمس يقرأ في كل ركعة فاتحة الكتاب وآية الكرسي عصمه الله تعالى
في اهله وماله ودينه ودنياه فصل فيما يعمل طول الاسبوع ليلة السبت
روى عن النبي ص انه قال من صلى ليلة السبت اربع ركعات يقرأ في كل ركعة
الحمد مرة وآية الكرسي ثلث مرات وقل هو الله احد مرة فاذا سلم قرأ دبر هذه
الصلاة آية الكرسي ثلث مرات غفر الله تبارك وتعالى له ولوالديه وكان ممن
ينفع له محمد ص يوم السبت روى عن النبي ص انه قال من صلى يوم السبت
اربع ركعات يقرأ في كل ركعة فاتحة الكتاب وثلث مرات قل يا ايها الكافرون
فاذا فرغ منها قرأ آية الكرسي ثلث مرات كتب الله له بكل يهودي ويهودية
عبادة سنة الخبر بطوله ليلة الاحد روى عن النبي ص انه قال من صلى ليلة
الاحد ركعتين يقرأ في كل ركعة فاتحة الكتاب مرة وآية الكرسي مرة وسبح
اسم ربك الاعلى مرة وقل هو الله احد مرة جاء يوم القيمة ووجهه كالقمر
ليلة البدر ومتعه الله بعقله حتى يموت يوم الاحد فقال رسول الله ص
من صلى يوم الاحد اربع ركعات يقرأ في كل ركعة فاتحة الكتاب مرة وآمن
الرسول الى آخرها كتب الله تعالى له بكل حرف يقرأ به عبادة الف سنة تمام الخبر
ليلة الاثنين روى عن انس بن مالك قال قال رسول الله ص من صلى ليلة

خمس خ

ثلثة خ

صلوة خ

اربع ركعات خ

الاثنين اربع ركعات بقرأ في كل ركعة فاتحة الكتاب سبع مرات وانا انزلناه
في ليلة القدر مرة واحدة ويفصل بينهما بتسليمة فاذا فرغ يقول مائة مرة اللهم
صل على محمد وآل محمد ومائة مرة اللهم صل على جبرائيل اعطاه الله تعالى سبعين
الف قصر في الجنة في كل قصر سبعين الف دار في كل دار سبعين الف بيت في
كل بيت سبعين الف جارية ركعتان اخريان قال رسول الله صلعم من صلى
ليلة الاثنين ركعتين يقرأ في كل ركعة فاتحة الكتاب خمس عشرة مرة وقل هو الله
احد خمس عشرة مرة وقل اعوذ برب الفلق خمس عشرة مرة وقل اعوذ برب
الناس خمس عشرة مرة ويقرأ بعد التسليم اية الكرسي خمس عشرة مرة ويستغفر الله
خمس عشرة مرة يجعل الله تعالى اسمه في اصحاب الجنة وان كان من اصحاب النار
وغفر الله له ذنوب العلانية وكتب الله له بكل اية قرأها حجة وعمرة و
كانما انفق نسمة من ولد اسمعيل عم وان مات ما بين ذلك مات شهيدا
اثنتا عشرة ركعة فيها قال رسول الله صلعم من صلى ليلة الاثنين اثنتي عشرة
ركعة بفاتحة الكتاب واية الكرسي مرة فاذا فرغ اثنتي عشرة مرة من صلوته
قرأ قل هو الله احد اثنتي عشرة مرة واستغفر الله اثنتي عشرة مرة وصلى على
النبي صلعم اثنتي عشرة مرة نادى مناد يوم القيمة اين فلان بن فلان فليقم فليأخذ
ثوابه من الله تعالى تمام الخبر يوم الاثنين روى انس بن مالك عن النبي صلعم انه
قال من صلى يوم الاثنين اربع ركعات يقرأ في كل ركعة فاتحة الكتاب سبع مرات
وانا انزلناه في ليلة القدر مرة ويفصل بينهما بتسليمة فاذا فرغ يقول مائة مرة
اللهم صل على محمد وآل محمد ومائة مرة اللهم صل على جبرائيل اعطاه الله سبعين
الف قصر تمام الخبر ركعتان اخريان وعنه عم انه قال من صلى يوم الاثنين عند
ارتفاع النهار ركعتين يقرأ في كل ركعة فاتحة الكتاب مرة واية الكرسي مرة وقل

سبعون صح

صلوة اخرى في هذه الليلة قال صح

صلوة صح

صلوة صح

الاولى صح

هو الله احد مرة والمعوذتين مرة مرة فاذا فرغ من صلوته استغفر الله عشر مرات و
صلى على النبي صلعم عشر مرات غفر الله له ذنوبه كلها وذكر تمام الخبر ليلة الثلثا
ركعتين عنه صلى الله عليه وآله وسلم قال من صلى ليلة الثلثا ركعتين يقرأ في
كل ركعة فاتحة الكتاب واية الكرسي وقل هو الله احد وشهد الله مرة مرة
اعطاه الله ما سأل يوم الثلثا عشرون ركعة عنه صلى الله عليه وآله قال
من صلى يوم الثلثا بعد انتصاف النهار عشرين ركعة يقرأ في كل ركعة بفاتحة
الكتاب مرة واية الكرسي مرة وقل هو الله احد ثلث مرات لم تكتب عليه خطيئة
الى سبعين سنة تمام الخبر ليلة الاربعا قال صلى الله عليه وآله من صلى ليلة الاربعا
ركعتين يقرأ في كل ركعة فاتحة الكتاب واية الكرسي وقل هو الله احد
وانا انزلناه في ليلة القدر مرة مرة غفر الله له ما تقدم من ذنبه وما
تأخر يوم الاربعا قال النبي صلعم من صلى يوم الاربعا اثنتا عشرة ركعة يقرأ
في كل ركعة فاتحة الكتاب مرة وقل هو الله احد ثلث مرات وقل اعوذ برب
الفلق ثلث مرات وقل اعوذ برب الناس ثلث مرات نادى مناد من عند
العرش يا عبد الله استأنف العمل فقد غفر لك ما تقدم من ذنبك وما تأخر
تمام الخبر ليلة الخميس روى ابن مسعود عن النبي صلعم انه قال من صلى ليلة الخميس
بين المغرب والعشاء الاخرة ركعتين يقرأ في كل ركعة فاتحة الكتاب مرة واية
الكرسي خمس مرات وقل يا ايها الكافرون وقل هو الله احد والمعوذتين كل
واحد منها خمس مرات فاذا فرغ من صلوته استغفر الله تعالى خمس عشرة مرة
وجعل ثوابه لوالديه فقد ادى حق والديه اربع ركعات اخر وروى انس بن
مالك قال قال رسول الله صلعم من صلى ليلة الخميس اربع ركعات يقرأ في كل ركعة فاتحة
الكتاب سبع مرات وانا انزلناه مرة ويفصل بتسليمة فاذا فرغ يقول مائة مرة

غفر الله صح

اللهم

اللهم صل على محمد وآل محمد ومائة مرة اللهم صل على جبرائيل اعطاه الله سبعين
الف قصر تمام الخبر وروي ان من صلى هذه الصلوة يوم الخميس كان له هذا الثواب
يوم الخميس وروى ابن مسعود قال قال رسول الله صلعم من صلى يوم الخميس ما بين
الظهر والعصر ركعتين يقرأ في اول ركعة بفاتحة الكتاب واية الكرسي مائة مرة
وفي الركعة الثانية فاتحة الكتاب وقل هو احد مائة مرة فاذا فرغ من صلوته
استغفر الله مائة مرة وصلى على النبي صلعم مائة مرة لا يقوم من مقامه حتى يغفر الله
له البتة ويستحب قراءة انا انزلناه في ليلة القدر مرة يوم الخميس وشبه
يوم الاثنين ويستحب صوم اول خميس في العشر الاول من كل شهر واول اربعاء
العشر الثاني واخر خميس في العشر الاخير ويستحب ان يقرأ هل اتى على الانسان في
صلوة الفجر وكذلك يوم الاثنين ومن كانت له حاجة فليأكر فيهما فان النبي
عليه السلم قال اللهم بارك لامتي في بكورها فاذا توجه قرأ الحمد والمعوذتين و
الاخلاص والقدر واية الكرسي والخمس الايات من ال عمران ثم يقول
مولاي انقطع الرجاء الا منك وخابت الامال الا فيك اسئلك الهي بحق من
حقه عليك واجب عليك من بعثك له الى عبادك ان تصلي على محمد وآل
محمد وان تقضي حاجتي ويستحب طلب العلم فيه وفي الاثنين ويستحب ان
يقرأ الانسان فيه سورة المائدة ويستحب زيارة الشهداء فيه وقبور المؤمنين
ويكره الانصراف فيه عن المشاهد حتى تمضي الجمعة ويستحب التأهب فيه للجمعة
بقص الاظفار وترك واحدة الى يوم الجمعة والاخذ من الشارب ودخول الحمام
والغسل وللجمعة لمن خاف الاية تكون يوم الجمعة ومن اراد الجماعة يستحب له يوم
الخميس وروي النهي عن شرب الدواء فيه ويستحب الصلوة فيه على النبي صلعم
الف مرة ويستحب ان يقول فيه اللهم صل على محمد وآل محمد ومجل فرجهم و

كان له ثواب يوم الخميس صح

اهلك

اهلك عدوهم من الجن والانس من الاولين والاخرين ويستحب ان يستغفر الله
بهذا الاستغفار اخر نهار يوم الخميس ويقول استغفر الله الذي لا اله الا هو
الحي القيوم واتوب اليه توبة عبد خاضع مسكين لا يستطيع لنفسه ضرا ولا
عدلا ولا نفعا ولا ضرا ولا حيوة ولا موتا ولا نشورا وصلى الله على محمد و
عترته الطيبين الطاهرين الاخيار الابرار وسلم تسليما ويستحب ان يدعو اخر
نهار يوم الخميس بهذا الدعاء اللهم يا خالق نور النيرين ومودع قلوب المؤمنين
ودنيان حقايق يوم الدين يا مالك الحكم الاولين والاخرين والمستحيين والعالم
بكل مكنون اشهد بعزتك في الارض والسماء وجمالك المنيع على اهل الطغيان
يا خالق روحي ومقدر قوتي والعالم بسري وجهري لك سجودي وعبودي و
لعدوك عنودي يا معبودي اشهد انك انت الله الذي لا اله الا انت وحدك
لا شريك لك عليك توكلت واليك انيب وانت حسبي ونعم الوكيل صلاة الحاجة
يوم الخميس روي عن الصادق عم انه قال من كان له الى الله حاجة فليصل
يوم الخميس اربع ركعات بعد الضحى بعد ان يغتسل يقرأ في كل ركعة منها فاتحة
الكتاب وعشرين مرة انا انزلناه فاذا سلم قل مائة مرة اللهم صل على محمد وآل
محمد ثم ترفع يديك نحو السماء وتقول يا الله يا الله عشر مرات ثم تحرك سبابتك
وتقول عشر مرات حتى تقطع النفس يا ربه يا رب ثم ترفع يديك تلقاء وجهك
وقل يا الله يا الله عشر مرات ثم تقول يا افضل من دعي ويا خير من دعي ويا اجود
من اعطى ويا اكرم من سئل يا من لا يغيره عليه ما فعله يا من حيث ما دعي
اجاب اللهم اني اسئلك موجبات رحمتك وعزائم مغفرتك والسلامة من كل اثم
عظيم واسئلك بوجهك الكريم وبفضلك العظيم واسئلك باسمك الذي اذا دعيت
به اجبت واذا سئلت به اعطيت واسئلك باسمك العظيم العظيم ديان الدين محي

مسكين صح

موزع قبور صح

من صح

بسريرتي صح

انبت صح

سابتيه

وجهه

يعسر

الموتى

العظام فربي ربهم واسئلك يا ربك الله لا اله الا انت ان تصلي على محمد وال
محمد وان تيسر لي امري ولا تعسر علي وتسهل لي طلب رزقي من فضلك الواسع
يا قاضي الحاجات يا قديرا على ما لا يقدر عليه غيرك يا ارحم الراحمين واكرم
الاكرمين **ليلة الجمعة** روي عن النبي ص انه قال من صلى ليلة الجمعة بين المغرب
والعشاء الاخرة اثنتا عشرة ركعة يقرا في كل ركعة فاتحة الكتاب وقل هو الله
احد اربعين مرة لقيته على الصراط وصافحته ومن لقيته على الصراط كفيته الحساب
والميزان **عشرون ركعة اخرى** روي عن النبي ص انه قال من صلى ليلة الجمعة
بين المغرب والعشاء الاخرة عشرين ركعة يقرا في كل ركعة فاتحة الكتاب وقل
هو الله احد عشر مرات حفظه الله تعالى في اهله وماله وولده ودينه ودنياه
واخرته **ركعتان اخراوان** عنه ص انه قال من صلى ليلة الجمعة ركعتين يقراء
فيهما بفاتحة الكتاب مرة واذا زلزلت الارض زلزالها خمس عشرة مرة امنه الله
من عذاب القبر ومن اهوال يوم القيمة **اربع ركعات اخر** عنه ص انه قال
من صلى ليلة الجمعة او يومها او ليلة الخميس او يومه او ليلة الاثنين او يومه
اربع ركعات يقراء في كل ركعة فاتحة الكتاب سبع مرات واذا انزلناه في ليلة
القدر مرة واحدة ويفصل بينهما بتسليمة فاذا فرغ منها يقول مائة مرة اللهم صل
على محمد وال محمد ومائة مرة اللهم صل على جبرئيل اعطاه الله تعالى بكل سبعين الف
قصر تمام الخبر **اربع ركعات اخر** روي عن امير المؤمنين ع عن النبي ص انه قال
من صلى ليلة الجمعة اربع ركعات لا يفرق بينهن يقراء في كل ركعة فاتحة الكتاب
مرة وسورة الجمعة مرة والمعوذتين عشر مرات وقل هو الله احد عشر مرات واية
الكرسي وقل يا ايها الكافرون مرة مرة ويستغفر الله في كل ركعة سبعين مرة و
يصلي على النبي واله عليهم السلام سبعين مرة ويقول سبحان الله والحمد لله ولا اله

الا

الا الله والله اكبر ولا حول ولا قوة الا بالله العلي العظيم سبعين مرة غفر الله
له ما تقدم من ذنبه وما تاخر الى اخر الخبر **اربع ركعات اخر** روي عن النبي ص
انه قال من قراء في ليلة الجمعة او يومها قل هو الله احد مائتي مرة في اربع ركعات في
كل ركعة خمسين مرة غفرت ذنوبه ولو كانت مثل زبد البحر **اربع ركعات اخر** روي عن
النبي ص انه قال من صلى ليلة الجمعة اربع ركعات يقراء فيها قل هو الله احد الف مرة في كل
ركعة مائتين وخمسين مرة لم يمت حتى يرى الجنة او يرى له **ركعتان اخراوان** روي
عن النبي ص انه قال من صلى ليلة الجمعة ركعتين يقراء في كل ركعة قل هو الله احد خمسين
مرة ويقول في اخر صلاته اللهم صل على النبي العربي غفر الله له ما تقدم من ذنبه وما
تاخر تمام الخبر **احدى عشرة ركعة** روي عن النبي ص انه قال من صلى ليلة الجمعة
احدى عشرة ركعة بتسليمة واحدة يقراء في كل واحدة بفاتحة الكتاب وقل هو الله
احد مرة وقل اعوذ برب الفلق مرة وقل اعوذ برب الناس مرة فاذا فرغ من
صلوته خر ساجدا وقال في سجوده سبع مرات لا حول ولا قوة الا بالله العلي
العظيم دخل الجنة يوم القيامة من اي ابوابها شاء الى اخر الخبر **واما** ما روي عن
فضل ليلة الجمعة واكثر من ان يحصى فمن ذلك ما رواه احمد بن محمد بن ابي نصر عن
الرضا ع قال قال رسول الله ص ان يوم الجمعة سيد الايام تضاعف فيه الحسنات
وتمحا فيه السيئات وترفع فيه الدرجات وتستجاب فيه الدعوات وتكشف فيه الكربات
وتقضى فيه الحوائج العظام وهو يوم المزيد لله فيه عتقاء وطلقاء من النار و
ما دعا فيه احد من الناس وعرف حقه وحرمته الا كان حقا على الله ان يجعله
من عتقائه وطلقائه من النار فان مات في يومه او ليلته مات شهيدا وبعث
ايمانا وما استخف احد بحرمته وضيع حقه الا كان حقا على الله ان يصليه نار
جهنم الا ان يتوب **وروى** ابو بصير عن احدهما ع انه قال ان العبد المؤمن

ليسئل الله الحاجة فيؤخر الله تعالى حاجته التي سال الى ليلة الجمعة ليختصه بفضل
يوم الجمعة فينبغي للمؤمن ان يتوفر فيها على اعمال الخير وان قدر على احيائها فعل
والا فبحسب ما استطاع يجتنب فيه السيئات والمكروهات ويكره فيه انشاد الشعر وينبغي
ان يقرا الانسان في صلوة المغرب ليلة الجمعة وقل هو الله احد وفي العشاء الاخرة
بالجمعة وسبح اسم ربك الاعلى وفي غداة الجمعة وقل هو الله احد وفي الظهر الجمعة
والمنافقين وفي العصر بالجمعة وقل هو الله احد والمنافقين وقد قدمنا
ما يقراء في نوافل المغرب وما يقول في اخر السجدة منها وما روي من التطوع بين
العشاءين فليعمل عليه ومن كانت له حاجة فليصم الثلثاء والاربعاء والخميس فاذا
كان العشاء تصدق بشيء قبل الافطار فاذا صلى عشاء الاخرة ليلة الجمعة و
فرغ منها سجد **وقال في سجوده** اللهم اني اسئلك بوجهك الكريم وباسمك
العظيم وعزتك التي لا تضام ان تصلي على محمد واله وان تقضي ديني وتوسع رزقي
فان من دام على ذلك وسع الله عليه وقضى دينه ويستحب لمن صام ان يدعو
بهذا الدعاء قبل افطاره سبع مرات اللهم رب النور العظيم ورب الكرسي
الواسع ورب العرش العظيم ورب البحر المسجور ورب الشفع والوتر ورب التوراة
والانجيل ورب الظلمات والنور ورب الظل والحرور ورب القرآن العظيم انت
اله من في السماء وانت اله من في الارض لا اله فيهما غيرك وانت جبار من في
السموات وجبار من في الارض لا جبار فيهما غيرك وانت
خالق من في السماء وخالق من في الارض لا خالق فيهما غيرك وانت
ملك من في السماء وملك من في الارض لا ملك فيهما غيرك اسئلك باسمك الكبير
وعزة وجهك المنير وبملكك القديم انك على كل شيء قدير واسئلك باسمك
الذي اشرقت له جهتك وباسمك الذي صلح به الاولون وبه يصلح الاخرون
يا حيا قبل كل حي ويا حيا بعد كل شيء ويا حي محيي الموتى يا حي لا اله الا انت

صل على محمد وال محمد واغفر لنا ذنوبنا واقض لنا حوائجنا واكفنا ما اهمنا
من امر الدنيا والاخرة واجعل لنا من امرنا يسرا وثبتنا على ديننا هدى محمد
صلى الله عليه واله واجعل لنا من كل غم فرجا ومن كل هم مخرجا واجعل
دعاءنا عندك في المرفوع المتقبل المرحوم وهب لنا ما وهبت لاهل طاعتك
من خلقك فانا موقنون بك منيبون اليك متوكلون عليك ومصيرنا اليك اللهم
اجعل لنا الخير كله واصرف عنا الشر كله انك انت المنان بديع السموات
والارض تعطي الخير من تشاء وتصرفه عمن تشاء اللهم اعطنا منه وامنن علينا
به يا ارحم الراحمين يا الله يا رحمن يا رحيم يا ذا الجلال والاكرام يا الله انت الذي
ليس كمثله شيء يا الجواد من سئل يا اكرم من اعطى يا ارحم من استرحم صل على
محمد واله وارحم ضعفي وقلة حيلتي انك ثقتي ورجائي وامنن علي بالجنة
وعافني من النار برحمتك يا ارحم الراحمين واجمع لنا خير الدنيا والاخرة برحمتك
يا ارحم الراحمين **ومن اراد حفظ القرآن** فليصل ليلة الجمعة اربع ركعات بقراء
في الاولى فاتحة الكتاب ويس وفي الثانية الحمد والدخان وفي الثالثة الحمد
والم تنزيل السجدة وفي الرابعة الحمد وتبارك الذي بيده الملك فاذا فرغ من
التشهد حمد الله واثنى عليه فصلى على النبي ص واستغفر للمؤمنين وقال اللهم
ارحمني بترك المعاصي ابدا ما ابقيتني وارحمني من ان اتكلف ما لا يعنيني
وارزقني حسن النظر فيما يرضيك عني اللهم بديع السموات والارض ذا
الجلال والاكرام والعزة التي لا ترام اسئلك يا الله يا رحمن بجلالك
وبنور وجهك ان تلزم قلبي حفظ كتابك كما علمتني وارزقني ان اتلوه على
النحو الذي يرضيك عني واسئلك ان تنور بكتابك بصري وتطلق به لساني
وتفرج به قلبي وتشرح به صدري وتستعمل به بدني وتقويني على ذلك

وتحنني عليه فانه لا يعين على الخير غيرك ولا يوفق له الا انت ويستحب الاستكثار
فيمن بعد العصر يوم الجمعة من الصلوة على النبي صلعم
يقول اللهم صل على محمد وآل محمد وعجل فرجهم واملأ عدوهم من الجن
والانس من الاولين والآخرين وان قال ذلك مائة مرة كان له فضل كثير و
يستحب ان يقرأ فيه من القرآن سورة بني اسرائيل والكهف او الطواسين الثلث او
سجدة ولقمن او سورة ص او حم السجدة او حم الدخان او سورة الواقعة ويستحب
ان يدعو بهذا الدعاء ليلة الجمعة اللهم انت الاول ولا شيء قبلك وانت
الآخر فلا شيء بعدك وانت الحي الذي لا يموت والخالق الذي لا يعجز وانت
البصير الذي لا يرتاب والصادق الذي لا يكذب والقاهر الذي لا يغلب والذي لا يفقد
القريب الذي لا يبعد القادر الذي لا يضام القاهر الذي لا يظلم الصمد الذي لا يطعم القيوم الذي لا ينام
المجيب الذي لا يسام المنان الذي لا يرام العالم الذي لا يعلم القوي الذي لا يضعف العظيم الذي لا يوصف
الوفي الذي لا يخلف العدل الذي لا يحيف الغني الذي لا يفتقر الكبير الذي لا يصغر المنيع الذي لا يقهر المعروف
الذي لا يشكر الغالب الذي لا يغلب الموتر الذي لا يستأنس الودود الذي لا يستثير الوهاب الذي لا يمل
الجواد الذي لا يبخل العزيز الذي لا يذل الحافظ الذي لا يغفل القائم الذي لا ينام المحيي الذي لا يرى
الدائم الذي لا يفنى الباقي الذي لا يبلى المقتدر الذي لا ينازع الواحد الذي لا يشبه ولا اله الا
انت الخالق الذي لا يتغير الا زينة ولا يحيط بك الامكنة ولا يأخذك نوم
ولا سنة ولا يشبهك شيء وكيف لا يكون كذلك وانت خالق كل شيء لا اله
الا انت كل شيء هالك الا وجهك الكريم الكريم الوجوه امان الخائفين و
جار المستجيرين اسألك ولا اسأل غيرك وارغب اليك ولا ارغب الى غيرك
اسألك يا افضل المسائل كلها وانجحها التي لا ينبغي للعباد ان يسألوا الا بها
انت الفتاح الفتاح ذو الخيرات مقيل العثرات كاشف الحسنات ماحي السيئات

رافع الدرجات اسألك يا الله يا رحمن يا اسمائك الحسنى كلها وكلماتك العليا
كلها وبرحمتك التي لا تحصى فاسألك بالكريم اسمائك عليك وابتهالك اليك ان تجعل
عندك منزلة واقرب بها منك وسيلة واسرعها نجاحا لحاجة وباسمك المكنون
المخزون الجليل الاجل العظيم الذي نجيه وترضى عن دعاك به وتجيبه دعاءه
وحق عليك الا تحرم سائلك وبكل اسم هو لك في التورية والانجيل والزبور
والفرقان العظيم وبكل اسم هو لك علمته احدا من خلقك او لم تعلمه احدا
او استأثرت به في علم الغيب عندك واسألك بكل اسم دعاك به حملة عرشك
وملائكتك واهل طاعتك من خلقك وبحق السائلين لك والراغبين اليك
والمتعوذين بك والمضطرين اليك ادعوك يا الله دعاء من قد اشتدت
فاقته وعظم جرمه واشرف على الهلكة وضعفت قوته ومن لا يشق بشيء
من عمله ولا يجد لفاقته سادا غيرك ولا لذنبه غافرا غيرك فقد هربت
منها اليك غير مستنكف ولا مستكبر عن عبادتك يا انس كل مستوحش يا سند
كل فقير اسألك بانك انت الله الحنان المنان لا اله الا انت بديع السموات
والارض ذو الجلال والاكرام عالم الغيب والشهادة الرحمن الرحيم انت الرب
وانا العبد وانت المالك وانا المملوك وانت العزيز وانا الذليل وانت الغني
وانا الفقير وانت الحي وانا الميت وانت الباقي وانا الفاني وانت المحسن وانا المسيء
وانت المعفو وانا المذنب وانت الرحيم وانا الخاطئ وانت الخالق وانا المخلوق
وانت القوي وانا الضعيف وانت المعطي وانا السائل وانت الرازق وانا
المرزوق وانت احق من شكوت اليه واستغثت به ورجوته الهي كم من
مذنب قد غفرت له وكم من مسيء قد تجاوزت عنه فصل على محمد وآله واغفر
وارحمني واعفني وعافني وافرج عني من فضلك سبوح ذكرك قدوس امرك

سبحان الذي لا ينبغي التسبيح الا له سبحان ذي الفضل والنعم سبحان ذي المجد
والكرم سبحان ذي الجلال والاكرام ويستحب ان يدعو بهذا الدعاء يوم الجمعة
وليلة عرفة ويوم عرفة بهذا الدعاء اللهم من تعبأ وتهيأ واعد واستعد
لوفادة الى مخلوق رجاء رفده وطلب نائله وجائزته فاليك يا رب تعبيئي
واستعدادي رجاء عفوك وطلب نائلك وجائزتك فلا تخيب دعاءي
يا من لا يخيب عليه سائل ولا ينقصه نائل فاني لم آتك اليوم ثقة بعمل صالح
عملته ولا لوفادة مخلوق رجوته آتيتك مقرا على نفسي بالاساءة والظلم معترفا
بأني لا احتمل ولا اعتذر آتيتك ارجو عظيم عفوك الذي عفوت به عن الخاطئين
فلم ينقك طول عكوفهم على عظيم الجرم ان عدت عليهم بالرحمة فيا من رحمته واسعة
وعفوه عظيم يا عظيم يا عظيم لا يرد غضبك الا حلمك ولا ينجي من سخطك
الا التضرع اليك فهب لي يا الهي فرجا بالقدرة التي تحيي بها ميت البلاد ولا تهلكني
غما حتى تستجيب لي وتعرفني الاجابة في دعائي وافرقني طعم العافية في منقلبي
اجلي ولا تشمت بي عدوي ولا تسلط علي ولا تمكنه من عنقي اللهم ان و
ضعتني فمن ذا الذي يرفعني وان رفعتني فمن ذا الذي يضعني وان اهلكتني
فمن ذا الذي يعرض لك في عبدك او يسألك عن امره وقد علمت انه ليس
في حكمك ظلم ولا في نقمتك عجلة وانما يعجل من يخاف الفوت وانما يحتاج
الى الظلم الضعيف وقد تعاليت يا الهي عن ذلك علوا كبيرا اللهم اني اعوذ بك
فاعذني واستجير بك فاجرني واسترزقك فارزقني واتوكل عليك فاكفني
واستغفرك على عدوك فانصرني واستعين بك فاعني واستغفرك يا الهي
فاغفر لي آمين آمين ويستحب ان يقول ليلة الجمعة ويوم الجمعة سبع مرات
اللهم انت ربي لا اله الا انت خلقتني وانا عبدك وابن امتك في قبضتك وناصيتي

بيدك انبسط على عبدك ووعدك ما استطعت اعوذ برضاك من سخطك
بك منك اسئلك بالمخزون والمكنون فاغفر لي ذنوبي انه لا يغفر الذنوب
الا انت دعاء ليلة الجمعة اللهم اجعلني اسعد كما في اراك واسعدني
بتقواك ولا تشقني بمعاصيك وخرلي في قضائك وبارك لي في قدرك
حتى لا احب تعجيل ما اخرت ولا تاخير ما عجلت واجعل غناي في نفسي
وتقوى بصري وبصري واجعلهما الوارثين مني وانصرني على من ظلمني و
اره فيه قدرتك يا رب واقر بذلك عيني اللهم اعني على هول يوم
القيامة واخرجني من الدنيا سالما وادخلني الجنة امنا وزوجني من
الحور العين واكفني مؤنتي ومؤنة عيالي ومؤنة الناس وادخلني برحمتك
في عبادك الصالحين اللهم ان تعذبني فاهل لذلك انا وان تغفر لي
فاهل لذلك انت وكيف تعذبني يا سيدي وحبك في قلبي اما وعزتك
لئن فعلت ذلك بي لتجمعن بيني وبين قوم طالما عاديتهم فيك اللهم بحق
اوليائك الظاهرين عليهم السلام ارزقنا صدق الحديث واداء الامانة
والمحافظة على الصلوات اللهم انا احق خلقك ان تفعل ذلك بنا اللهم
افعله بنا برحمتك اللهم ارفع دعائي اليك صاعدا ولا تطمعن في عدوا
ولا حاسدا واحفظني قائما وقاعدا ويقظان ونائما اللهم اغفر لي و
ارحمني واهدني سبيل الاقوم وقني حر جهنم وحريقها المضرم ولمطط
عني المغرم والمأثم واجعلني من خيار العالم اللهم ارحمني ما لا طاقة
لي به ولا صبر لي عليه برحمتك يا ارحم الراحمين وروي عن ابي عبد الله ع
انه قال اذا اردت صلاة الليل ليلة الجمعة فاقرأ في الركعة الاولى الحمد وقل هو
الله احد وفي الثانية الحمد وقل يا ايها الكافرون وفي الثالثة الحمد والم تنزيل

السجدة

السجدة وفي الرابعة الحمد ويا ايها المدثر وفي الخامسة الحمد وحم السجدة وفي
السادسة الحمد وسورة الملك وفي السابعة الحمد ويس وفي الثامنة الحمد والتوحيد
ثم توتر بالمعوذتين والاخلاص ويستحب ان يزاد في دعاء الوتر ليلة الجمعة اللهم
هذا مكان البائس الفقير مكان المستغيث المستجير مكان الهالك الغريق
مكان الوجل المشفق مكان من يقر بخطيئته ويعترف بذنوبه ويتوب الى
ربه اللهم قد ترى مكاني ولا يخفى عليك شيء من امري يا ذا الجلال والاكرام
اسئلك بانك ولي التدبير وقاضي المقادير سؤال من اساء واقترف واستكان
واعترف ان تصلي على محمد وآل محمد وان تغفر لي ما مضى في علمك من ذنوبي
وشهدت به حفظتك وحفظته ملائكتك ولم يغب عنه علمك قد احصيت
فيه البلاء فلك الحمد وان تجاوز عن سيئاتي في اصحاب الجنة وعد الصدق
الذي كنت توعدون اللهم صل على محمد وآل محمد ائمة المؤمنين اللهم اني
اسئلك سؤال من اشتدت فاقته وضعفت قوته سؤال من لا يجد لفاقته
سادا ولا لضعفه مقويا غيرك يا ذا الجلال والاكرام اللهم اصلح اليقين
قلبي وافض على الصدق لساني واقطع من الدنيا حوائجي شوقا الى
لقائك في صدق المتوكلين عليك واسئلك خير كتاب سبق واعوذ بك من
شر عاجل ثوابك واستجير بك ان اقول لك مكروها استحق به عقوبة الاخرة
واسئلك علم الخائفين وانابة المخبتين ويقين المتوكلين وتوكل الموقنين
بك وحقوق العاملين واخبات المنيبين وشكر الصابرين وصبر الشاكرين
والخاف بالاحياء المرزوقين امين امين يا اول الاولين ويا اخر الاخرين
يا الله يا رحمن يا رحيم يا الله صل على محمد وآل محمد واغفر لي الذنوب التي تغير
النعم واغفر لي الذنوب التي تحبس القسم واغفر لي الذنوب التي تورث الندم

واغفر لي الذنوب التي تحبس الدعاء واغفر لي الذنوب التي تنزل
البلاء واغفر لي الذنوب التي تديل الاعداء واغفر لي الذنوب التي تقطع الرجاء
واغفر لي الذنوب التي تكشف الغطاء ويستحب ان يدعو بعد الوتر بهذا
الدعاء اللهم حبب الي لقائك واحبب لقائي واجعل لي في لقائك الراحة
والكرامة والبركة والفقه بالصالحين ولا توحشني في الاشرار والفقني
بصالح من مضى واجعلني من صالح من بقي واحيني على عملي باحسنه واجعلني من
الجنة برحمتك وهدني سبيل الصالحين واعني على صالح ما اعطيتني كما اعنت
المؤمنين على صالح ما اعطيتهم ولا تنزع مني صالحا اعطيتنيه ولا تردني
في سوء استنقذتني منه ابدا ولا تشمت بي عدوا ولا حاسدا ابدا ولا
تكلني الى نفسي في شيء من امري طرفة عين ابدا يا رب العالمين اللهم صل
على محمد وآل محمد واسئلك يا رب ايمانا لا اجل له دون لقائك تحييني عليه
وتميتني عليه اذا بعثتني وارزقه قلبي من الرياء والسمعة واشك في دينك
اللهم اعطني نورا في دينك وقوة في عبادتك وفهما في علمك وفقها في
حكمك وكفلين من رحمتك وبيض وجهي بنورك واجعل رغبتي فيما عندك
وتوفني في سبيلك على ملتك وملة رسولك صلواتك عليه وآله اللهم
اني اعوذ بك من الكسل والهموم والجبن والغفلة والفترة والمسكنة
واعوذ بك لنفسي ولاهلي ولذريتي من الشيطان الرجيم اللهم اني لا يعبدني
منك احد ولا اجد من دونك ملتحدا فلا تردني في هلكة ولا تردني بعذاب
اسئلك الثبات على دينك والتصديق بكتابك واتباع سنة نبيك صلواتك
عليه وآله اللهم اذكرني برحمتك ولا تذكرني بعقوبتك بخطيئتي وتقبل
مني ورد علي فضلك اني اليك راغب اللهم اجعل ثوابه منطقي وثواب

مجلسي رضاك واجعل عملي وفعلي خالصا لك واجعل ثوابي الجنة برحمتك
وابلغ بي خير ما سألك وزدني من فضلك اني اليك راغب اللهم اني اشهد
بما شهدت به على نفسك وشهدت به ملائكتك واولوا العلم الا اله الا
انت العزيز الحكيم فمن لم يشهد لك بما شهدت به على نفسك وشهدت به
ملائكتك واولوا العلم بك فاكتب شهادتي مكاني شهادة اللهم انت السلام
ومنك السلام اسئلك يا ذا الجلال والاكرام ان تعتق رقبتي من النار اللهم
اني اسئلك مفاتيح الخير وخواتمه وشرائعه وفواتحه وبركاته وما بلغ
علمه علمي وما قصر عنه احصائي حفظي اللهم انجح لي اسباب معرفتك وافتح
لي ابوابه وقني برحمتك وسن علي بعصمتك عن الازالة عن دينك وطهر
قلبي من الشك ولا تشغل قلبي بدنياي وعاجل معاشي عن اجل ثواب اخرتي
اللهم ارحم استكانة منطقي وذل مقامي ومجلسي وخضوعي اليك ترقيتي
اسئلك اللهم الهدى من الضلالة والبصيرة من العماية والرشد من
الغواية واسئلك الكرم عند الرخاء واجمل الصبر عند المصيبة وافضل
الشكر عند موضع الشك والتسليم عند الشبهات واسئلك القوة في طاعتك
والضعف عن معصيتك والهرب اليك منك والتقرب اليك رب لترضى
والتجنب لكل ما يرضيك عني في اسخاط خلقك التماسا لرضاك رب من
ارجو اذا لم ترحمني ومن يعود علي ان رددتني او من يتغمدني عفوه ان
عاقبتني او من امل عطاياه ان حرمتني او من يملك كرامتي ان اهنتني او
من يقربني هوانه ان اكرمتني رب ما اسوء فعلي واقبح عملي واقسا قلبي و
اطول املي واقصر اجلي واجرأني على عصيان من خلقني رب ما احسن
بلائك عندي واظهر نعمائك علي كثرت ذنبي على النعم فما احصيتها وقلت

لحسنها

الكفر فيما اوليته فطرت بالنعم وتعرضت للنقم وسهوت عن الذكر و
ركبت الجهل بعد العلم وجرت من القصد الى الظلم وجاوزت بي الايام
وقربت الى اللهو من الخوض والحزن ربنا اصغر حسناتي واقلها في كثرة
ذنوبي وما اكثر ذنوبي واعظمها على قدر صغر خلقي وضعف علمي ربنا ربنا
ما اطول املي في قصر اجلي في بعد املي وما اقبح سريرتي في علانيتي ربنا لا حجة
لي ان احتججت ولا عذر لي ان اعتذرت ولا شكر عندي ان اثبت واوليت
ان لم تبني على شكر ما اوليت وما اخف ميزاني غدا ان لم ترجحه وازل لساني
ان لم تثبته واسود وجهي ان لم تبيضه ربت كيف لي بذنوبي التي سلفت مني
قد رهنت لها اركاني ربت كيف لي بطلب شهوات الدنيا وابكي على جسيم
فيها ولا ابكي على نفسي وتشتد حسراتي بعصياني وتفريطي ربت دعتني
دواعي الدنيا فاجبتها سريعا وركبت اليها طايعا ودعتني داعي الاخرة
فتثبطت عنها وابطات في الاجابة والمسارعة اليها كما سارعت الى
دواعي الدنيا ومطامعها المايل وتسيمها البايد وشرابها الذاهب ربت
خوفتني وسوفتني واحتججت علي وكفلت برزقي فامنت جودك وتثبطت
عن تشويقك ولم اتكل على ثمانك وتهاونت باحتجاجك اللهم اجعل
امني منك في هذه الدنيا خوفا وحوذ تثبطي شوقا وتهاونا وفي بحبحتك فوقا
منك ثم رضني بما قسمت لي من رزقك يا اكرم ما اسلك يا ربي العظيم
رضاك عند السخطة والفرحة عند الكربة والنور عند الظلمة والبصيرة
عند شدة الغفلة ربت اجعل جنتي من الخطايا حصينة ودرجاتي في الجنان
رفيعة واعمالي كلها متقبلة وحسناتي مضاعفة زاكية اعوذ بك من
الفتن كلها ما ظهر منها وما بطن ومن شر المطعم والمشرب ومن شر ما العلم

وسن شر ما لا اعلم واعوذ بك ان اشتري الجهل بالعلم او الجفاء بالحلم
او الجور بالعدل او القطيعة باليتم او الجزع بالصبر او الضلالة بالهدى
او الكفر بالايمان اللهم اني اسئلك برحمتك التي لا تنال الا برضاك والخروج
من جميع معاصيك والدخول في كل ما يرضيك والنجاة من كل ورطة والخروج
من كل كبيرة اتيتها متعمدا او زللتها متهاونا او خطيئة اتيتها متخطئا
اسئلك خوفا توقفني به على حدود رضاك وتشغلني به عن كل شهوة خطرت بها
هواي واستزل عندها رائي لنجاة وزحزحة حلالك اسئلك اللهم الاخذ
باحسن ما تعلم وترك سيء ما تعلم او ان ابتلي بمن جنى علم او من جنى
لا اعلم اسئلك السعة في الرزق والزهد في جميع المواطن وانصاف
الناس من نفسي فيما علي ومالي والتذلل في اعطاء النصف من جميع مواطن
التخلط والرقة وترك قليل البغي وكثيره في القول مني والفعل وتمام نقيك
في جميع الاشياء والشكر لك عليها الى ترفا وبعد الرقا واسئلك الخيرة
في كل ما يكون فيه الخيرة بمنشور الامور لا بمعسورها يا اكرم ما اكرمه يا كريم
اللهم اني اسئلك قول النبيين وعملهم ونور الانبياء وصدقهم و
نجاة المجاهدين وغنائهم وشكر المصطفين وضحيتهم وعمل الذاكرين
ويقينهم وايمان العلماء وفقههم وتعبد الخاشعين وتواضعهم وحلم
الفقهاء وسيرتهم وخشية المتقين ورغبتهم وتصديق المؤمنين وتوكلهم
ورجاء المحسنين وبرهم اللهم اني اسئلك ثواب الشاكرين ومنزلة المقربين
ومرافقة النبيين اللهم اني اسئلك خوفا العاملين وعمل الخائفين و
خشوع العابدين لك ويقين المتوكلين عليك وتوكل المؤمنين بك اللهم
انك بحاجتي عالم وهم معلمة وانت بها واسع غير مكلف وانك الذي لا يعنيك

سائل ولا ينقصك نائل ولا يبلغ مذمتك قول قائل انت كما تقول وفوق ما
نقول اللهم اجعل لي فرجا قريبا وامرا عظيما وسرا جميلا اللهم هدأت
الاصوات وسكنت الحركات وخلا كل حبيب بحبيبه وخلوت بك يا الهي
فاجعل خلوتي منك الليلة العتق من النار ويستحب ان يقول بعد الركعتين
من نوافل الفجر الاولى يوم الجمعة مائة مرة سبحان ربي العظيم وبحمده استغفر الله
ربي واتوب اليه ويستحب ان يدعو ايضا بدعاء المظلوم عند قبر ابي عبد الله ع
اللهم اني اعتز بدينك واكرم بهداياتك وفلان يذلني بشره ويهينني باذيته
ويعسفني بولاة اوليائك ويتهمني بدعواه وقد جئت الى موضع الدعاء
وضمانك الاجابة اللهم صل على محمد وآل محمد واعذني عليه الساعة الساعة
ثم تكب على القبر وتقول مولاي امامي مظلوم استعدي على ظالمه النقر
النقر حتى ينقطع النفس ويستحب ان يقال عند السحر اللهم صل على محمد وآله
وهب لي الغداة رضاك واسكن قلبي خوفك واقطعه عمن سواك حتى
لا ارجو غيرك ولا اخاف الا اياك اللهم صل على محمد وآله وهب لي ثبات
اليقين ومحض الاخلاص وشرف التوحيد ودوام الاستقامة وبعد
الصبر والرضا بالقضاء والقدر يا قاضي حوائج السائلين يا من يعلم ما في
ضمير الصامتين صل على محمد وآله واستجب دعائي واغفر ذنبي واوسع رزقي
واقض حوائجي في نفسي واخواني في ديني واهلي الهي طوح الامال قد خابت
الا لديك ومعاكف الهمم قد تعطلت الا عليك ومذاهب العقول قد سمت
الا اليك فانت النجاة واليك الملجا يا اكرم مقصود ويا اجود مسئول هربت
اليك نفسي والجاء الطارين يا ثقال الذنوب احملها على ظهري لا احمل اليك
شافعا سوى معرفتي بانك اقرب من نجاه الطالبون واهل ما لديه الراغبون

ومن شر ما لا اعلم واعوذ بك ان اشتري الجهل بالعلم او الجفاء بالحلم
او الجور بالعدل او القطيعة باليتم او الجزع بالصبر او الضلالة بالهدى
او الكفر بالايمان اللهم اني اسئلك برحمتك التي لا تنال الا برضاك والخروج
من جميع معاصيك والدخول في كل ما يرضيك والنجاة من كل ورطة والخروج
من كل كبيرة اتيتها متعمدا او زللتها متهاونا او خطيئة اتيتها متخطئا
اسئلك خوفا توقفني به على حدود رضاك وتشغلني به عن كل شهوة خطرت بها
هواي واستزل عندها رائي لنجاة وزحزحة حلالك اسئلك اللهم الاخذ
باحسن ما تعلم وترك سيء ما تعلم او ان ابتلي بمن جنى علم او من جنى
لا اعلم اسئلك السعة في الرزق والزهد في جميع المواطن وانصاف
الناس من نفسي فيما علي ومالي والتذلل في اعطاء النصف من جميع مواطن
التخلط والرقة وترك قليل البغي وكثيره في القول مني والفعل وتمام نقيك
في جميع الاشياء والشكر لك عليها الى ترفا وبعد الرقا واسئلك الخيرة
في كل ما يكون فيه الخيرة بمنشور الامور لا بمعسورها يا اكرم ما اكرمه يا كريم
اللهم اني اسئلك قول النبيين وعملهم ونور الانبياء وصدقهم و
نجاة المجاهدين وغنائهم وشكر المصطفين وضحيتهم وعمل الذاكرين
ويقينهم وايمان العلماء وفقههم وتعبد الخاشعين وتواضعهم وحلم
الفقهاء وسيرتهم وخشية المتقين ورغبتهم وتصديق المؤمنين وتوكلهم
ورجاء المحسنين وبرهم اللهم اني اسئلك ثواب الشاكرين ومنزلة المقربين
ومرافقة النبيين اللهم اني اسئلك خوفا العاملين وعمل الخائفين و
خشوع العابدين لك ويقين المتوكلين عليك وتوكل المؤمنين بك اللهم
انك بحاجتي عالم وهم معلمة وانت بها واسع غير مكلف وانك الذي لا يعنيك

يا من فوق العقول بمعرفته واطاق الانس بحمده واجعل ما اتقرب به علي
اللهم عبادة في كفاية ما يؤدي حقه صلى الله على محمد وآله ولا تجعل للشيطان علي
عقلي سبيلا ولا للباطل على علمي دليلا فاذا طلع الفجر فقل اصبحت في ذمة الله
وذمة ملائكته وذمم الاوصياء من آل محمد عليهم السلام امنت بسر آل
محمد وعلانيتهم وظاهرهم وباطنهم واشهدهم انهم في علم الله وطاعته
محمد صلى الله عليه وآله ثانيا في فضل يوم الجمعة والافعال المرغبة فيه
روى المعلى بن خنيس قال سمعت ابا عبد الله ع يقول من وافق منكم يوم الجمعة
فلا يشتغلن بشيء غير العبادة فان فيه يغفر للعباد وينزل عليهم الرحمة و
روى عن ابي عبد الله ع انه قال ان للجمعة حقا واجبا فاياك ان تضيع
او تقصر في شيء من عبادة الله تعالى والتقرب اليه بالعمل الصالح وترك المحارم
كلها فان الله تعالى يضاعف فيه الحسنات ويمحو فيه السيئات ويرفع فيه الدرجات
ويوهبه مثل ليلة فان استطعت ان تحييها بالدعاء والصلاة فافعل فان
الله تعالى يضاعف فيه الحسنات ويمحو فيه السيئات وان الله واسع كريم و
روى محمد بن اسمعيل بن بزيع عن الرضا ع قال قلت له بلغني ان يوم الجمعة افضل
الايام قال كذلك هو قلت جعلت فداك كيف ذاك قال قال ابو عبد الله ع
ان الله يجمع ارواح المشركين تحت عين الشمس فاذا دنت الشمس غربت
ارواح المشركين بركود الشمس فاذا كان يوم الجمعة رفع عنهم العذاب لفضل
يوم الجمعة فلا يكون للشمس ركود وعن ابي عبد الله ع انه قال الشاهد يوم
الجمعة والمشهود يوم عرفة وروى عن النبي ص انه قال ان يوم الجمعة سيد
الايام واعظمها عند الله تعالى من يوم الفطر ويوم الاضحى فيه خمس خلال
خلق الله فيه آدم واهبط الله فيه آدم الى الارض وفيه توفى الله آدم وفيه

ساعة لا يسأل الله عز وجل فيها احدا شيئا الا اعطاه ما لم يسأل حراما صام ملك
مقرب ولا سماء ولا ارض ولا رياح ولا جبال ولا شجر الا وهي تشفق من يوم الجمعة
ان تقوم القيامة فيه وروى الترغيب في صومه الا ان الافضل ان لا يفرد
بصومه الا بصوم يوم قبله ومن مات فيه من المؤمنين كتب الله له براءة من
النار وروى في اكل الرمان فيه وفي ليلته فضل كثير ويكره فيه التعرا ابتداء
ويستحب الاستكثار فيه من الصلاة على النبي ص وان تمكن من ذلك الف مرة
كان له ثواب كثير ويستحب عقيب الفجر يوم الجمعة ان يقرأ مائة مرة قل هو الله
احد ويصلي على النبي ص مائة مرة وان يستغفر الله تعالى مائة مرة ويقرأ سورة
النساء وسورة هود والكهف والصافات والرحمن ويقول اذا اراد الصلوة على
النبي ص قال اللهم اجعل صلاتك وصلاة ملائكتك ورسلك على محمد وآل
محمد وعجل فرجهم او يقول اللهم صل على محمد وآل محمد وعجل فرجهم ويستحب
ان يدعو بما تقدم ذكره من الدعاء ليلة الجمعة وليلة عرفة ويوم عرفة اللهم
من تعبئ وتهيأ او اخره ويستحب ان يدعو ايضا بهذا الدعاء اللهم اني تعمدت
اليك بحاجتي وانزلت اليك اليوم فقري وفاقتي ومسكنتي فانا المقر لك بها
مني لعلمي بانك رحمتك اوسع من ذنوبي فتولني قضاء كل حاجة لي
بيسر ذلك عليها وتيسير ذلك عليك ولفقري عليك فاني لم احبب خيرا قط احب
الا منك فلم يقرني على سواه قط احد سواك وليس ارجوني ودنياي
ولا يوم فقري يوم يفرد في الناس في حفرتي واقضي اليك بذنبي سواك
فصل روي عن النبي ص ان الخير والشر يضاعفان يوم الجمعة فينبغي للانسان
ان يستكثر الخير ويتجنب الشر والجماعة فيه مكروهة وروي جوازها
ومن وكيد السنن فيه الغسل ووقته من بعد طلوع الفجر الى الزوال وكل ما كان

ولا نبي مرسل ص

عنا وتقبا ص

ولست غيرك ص

واقضي ص

انه قال فيه من ص

الزوال كان افضل فاذا اراد الغسل فليقل اشهد ان لا اله الا الله وحده
لا شريك له وان محمدا عبده ورسوله ص اللهم صل على محمد وآل محمد و
اجعلني من التوابين واجعلني من المتطهرين والحمد لله رب العالمين ويستحب
ان يقرأ اظفاره ويقول اذا قصها بسم الله وبالله وعلى سنة رسول الله
صلى الله عليه وآله والائمة من بعده عليهم السلم ويأخذ من شاربه ويقول
عند ذلك بسم الله وبالله وعلى ملة رسول الله ص وملة امير المؤمنين و
الاوصياء من ولده ع وينبغي ان يمس شيئا من الطيب جسده ويلبس
اطهر ثيابه فاذا تهيأ للخروج الى الصلاة قال اللهم من تهيأ في هذا
اليوم او تعبى او اعد او استعد لوفادة الى مخلوق رجاء رفده
ونوافله وفواضله وعطاياه فاليك يا سيدي تهيئتي وتعبئتي واعدادي
واستعدادي رجاء رفدك وجودك ونوافلك وفواضلك وعطاياك
وقد غدوت الى عيد من اعياد محمد ص ولم افد اليك اليوم بعمل صالح اثق
به قدمته ولا شفاعة ارجوها لمخلوق امليته ولكني اتيتك خاضعا مقرا بذنبي
واساءتي على نفسي فيا عظيم يا عظيم اغفر لي العظيم من ذنوبي فانه لا
يغفر الذنوب العظام الا انت لا اله الا انت يا ارحم الراحمين فاذا توجه
الى المسجد فالافضل ان يكون ماشيا فاذا اراد دخول المسجد استقبل القبلة
وقال بسم الله وبالله ومن الله والى الله وخير الاسماء لله توكلت على
الله ولا حول ولا قوة الا بالله اللهم افتح لي ابواب رحمتك واغلق عني
ابواب معصيتك واجعلني من زوارك وعمار مساجدك وممن يناجيك بالليل و
النهار ومن الذين هم على صلوتهم يحافظون وادحر عني الشيطان الرجيم
وجنود ابليس اجمعين ثم ادخل وقل اللهم افتح لي ابواب رحمتك وتوبتك

تهيئتي وتعبئتي ص

لوفادة مخلوق

وتوبتك ص

زوارك ص

واغلق عني باب سخطك وباب كل معصية هي لك اللهم اعطني في مقامي
هذا جميع ما اعطيت اولياءك من الخير واصرف عني جميع ما صرفته عنهم
من الاسواء والمكاره ربنا لا تؤاخذنا ان نسينا او اخطأنا ربنا
ولا تحمل علينا اصرا كما حملته على الذين من قبلنا ربنا ولا تحملنا ما لا طاقة
لنا به واعف عنا واغفر لنا وارحمنا انت مولانا فانصرنا على القوم
الكافرين اللهم افتح مسامع قلبي لذكرك فارزقني نظر محمد وتثبتني على
امرهم وصل ما بيني وبينهم واحفظهم من بين ايديهم ومن خلفهم وعن
ايمانهم وعن شمائلهم وامنعهم ان يوصل اليهم بسوء اللهم اني زائرك
في بيتك وعلى كل ما اتى حق لمن اتاه وزاره وانت اكرم ماتي وخير مزور
وخير من طلبت اليه الحاجات واسألك يا الله يا رحمن يا رحيم برحمتك
التي وسعت كل شيء وبحق الولاية ان تصلي على محمد وآل محمد وان تدخلني
الجنة وان تمن علي بفكاك رقبتي من النار فاذا اتيت مصلاك و
استقبلت القبلة فقل اللهم اني اقدم اليك محمدا نبيك نبي الرحمة واهل
بيته الاوصياء المرضيين بين يدي حوائجي واتوجه بهم اليك فاجعلني
بهم عندك وجيها في الدنيا والاخرة ومن المقربين اللهم اجعل صلاتي
بهم مقبولة ودعائي بهم مستجابا وذنبي بهم مغفورا ورزقي بهم مبسوطا
وانظر الي بوجهك الكريم نظرة استكمل بها الكرامة والايمان ثم لا تصرفه
عني الا بمغفرتك وتوبتك ربنا لا تزغ قلوبنا بعد اذ هديتنا وهب
لنا من لدنك رحمة انك انت الوهاب اللهم اليك توجهت ورضاك
طلبت وثوابك ابتغيت وبك آمنت وعليك توكلت اللهم اقبل الي بوجهك
الكريم واقبل اليك بقلبي اللهم اعني على ذكرك وشكرك وحسن عبادتك

الحمد لله الذي جعلني من يناجيه اللهم لك الحمد على ما هديتني ولك الحمد على
ما فضلتني ولك الحمد على ما رزقتني ولك الحمد على كل بلاء حسن ابليتني
اللهم تقبل مني صلاتي وتقبل دعائي واغفر لي وارحمني وتب علي انك
انت التواب الرحيم ويستحب زيارة النبي والائمة عليهم السلام في يوم الجمعة
وروي عن الصادق جعفر بن محمد ع انه قال لمن اراد ان يزور قبر رسول
الله ص وقبر امير المؤمنين وفاطمة والحسن والحسين وقبور الحجج عليهم السلام وهو
في بلده اهله فليغتسل في يوم الجمعة وليلبس ثوبين نظيفين وليخرج الى فلاة من
الارض ثم يصلي اربع ركعات يقرأ فيهن ما تيسر من القرآن فاذا تشهد وسلم
فليقم مستقبل القبلة وليقل السلام عليك ايها النبي ورحمة الله وبركاته
السلام عليك ايها النبي المرسل والوصي المرتضى والسيدة الكبرى والسيدة
الزهراء والسبطان المنتجبان والاولاد والاعلام والامناء المستحفظون
حيث انقطعت اليكم والى آبائكم وولدكم الخلف على بركة الحق فقلبي لكم
مسلم ونصرتي لكم معدة حتى يحكم الله لدينه فمعكم معكم لا مع عدوكم
اني بمن اقابلين بفضلكم مقر برجعتكم لا انكر لله قدرة ولا انعم الا ما
شاء الله سبحان الله ذي الملك والملكوت يسبح الله باسمائه جميع خلقه
والسلام على ارواحكم وبلادكم والسلام عليكم ورحمة الله وبركاته
وفي رواية اخرى افعل ذلك على سطح دارك ويستحب زيارة ابي عبد الله
الحسين بن علي ع مثل ذلك بعد ان يغتسل ويعلو اسطح داره او في مفازة من
الارض ويومي اليه بالسلام ويقول السلام عليك يا مولاي وسيدي و
ابن سيدي السلام عليك يا مولاي يا قتيل بن قتيل السلام عليك يا مولاي
وابن مولاي والشهيد بن الشهيد السلام عليك ورحمة الله وبركاته انا

المنتجبون ص

بحكمكم ص

وابن مولاي ص

زائرك يا ابن رسول الله بقلبي ولساني وجوارحي وان لم ازرك بنفسي و
المتاهة بنفسك السلام عليك يا وارث آدم صفوة الله وزارث نوح
نجي الله وزارث ابرهيم خليل الله وزارث موسى كليم الله وزارث عيسى
روح الله وزارث محمد نبي الله ونبيه ورسوله وزارث علي امير المؤمنين
ووصي رسول الله وخليفته وزارث الحسن بن علي وصي امير المؤمنين لعن الله
قاتلك وجدد الله عليهم العذاب في هذه الساعة وفي كل ساعة انا يا سيدي
متقرب الى الله تعالى والى جدك رسول الله والى ابيك امير المؤمنين والى
اخيك الحسن واليك يا مولاي عليك سلام الله ورحمته بزيارتي لك
بقلبي ولساني وجميع جوارحي فكن يا سيدي شفيعي الى الله بقبول ذلك
مني وانا بالبراءة من اعدائك واللعنة لهم وعليهم اتقرب بذلك الى الله
تعالى واليكم اجمعين فعليكم صلوات الله ورضوانه ورحمته ثم تقول
الى يسارك قليلا وتقول وجهك الى قبر علي بن الحسين فهو عند رجل ابيه ع
وسلم عليه بمثل ذلك ثم ادع الله بما احببت من امر دينك ودنياك وصل
اربع ركعات صلاة الزيارة اوست ركعات او ثماني ركعات وهو افضلها و
اقلها ركعتان ثم تستقبل نحو قبر ابي عبد الله ع فتقول انا مودع منك يا مولاي
وابن مولاي وسيدي وابن سيدي ومودعك يا سيدي وابن سيدي
ورحمة الله وبركاته وصلواته الصلوات المستحب فعلها في هذا اليوم والمرغب فيها
صلاة النبي صلى الله عليه واله وسلم هي اربع ركعات تقرا في كل ركعة الحمد مرة
وانا انزلناه خمس عشرة مرة وانت قايم وخمس عشرة مرة في الركوع وخمس عشرة
مرة وخمس عشرة مرة اذا استويت قايما وخمس عشرة مرة اذا سجدت وخمس
عشرة مرة اذا رفعت راسك عن السجود وخمس عشرة مرة في السجدة الثانية

يا علي بن الحسين ومودعك يا سادتي يا معشر الشهداء فعليكم سلام الله

وخمس عشرة مرة اذا رفعت راسك من السجدة الثانية ثم تقوم فتصلي ايضا ركعة
كالصلاة الركعة الاولى فاذا سلمت عقبت بما اردت وانصرفت وليس بينك
وبين الله تعالى ذنب الا غفره لك الدعا بعقب صلاة الزيارة لا اله الا الله حقا
وربّ آبائنا الاولين لا اله الا الله الها واحدا ونحن له مسلمون لا اله الا الله
لا نعبد الا اياه مخلصين له الدين ولو كره المشركون لا اله الا الله وحده وحده
وحده انجز وعده ونصر عبده وهزم الاحزاب وحده فله الملك وله الحمد و
لله الملك والحمد وهو على كل شيء قدير اللهم انت نور السموات والارض ولك
الحمد وانت قيام السموات والارض ومن فيهن ولك الحمد وانت الحق ووعدك
حق وقولك حق ولقاؤك حق والجنة حق والنار حق اللهم لك اسلمت
وبك امنت وعليك توكلت وبك خاصمت واليك حاكمت يا رب يا رب يا رب
اغفر لي ما قدمت وما اخرت واسررت واعلنت انت الهي لا اله الا انت صل على
محمد وآل محمد واغفر لي وارحمني وتب علي انك انت التواب الرحيم صلوة امير المؤمنين
علي بن ابي طالب صلوات الله عليه وسلامه روي عن الصادق جعفر بن محمد ع
انه قال من صلى منكم اربع ركعات صلوة امير المؤمنين ع خرج من ذنوبه كيوم
ولدته امه وقضيت حوايجه بقراءة في كل ركعة الحمد مرة وخمسين مرة قل
هو الله احد فاذا فرغ منها دعا بهذا الدعاء وهو تسبيحه ع سبحان من لا
تبيد معالمه سبحان من لا تنفد خزائنه سبحان من لا اضمحلال لفخره سبحان
من لا ينفد ما عنده سبحان من لا انقطاع لمدته سبحان من لا يشارك احدا
في امره سبحان من لا اله غيره ويدعو بعد ذلك فيقول يا من عفا عن السيئات
ولم يجازها ارحم عبدك يا الله يا الله نفسي نفسي انا عبدك يا سيداه انا عبدك
بين يديك ايا تام الهي كينونتك يا املاه يا رجاياه رجاناه يا غياثاه عبدك

لقبرك

فاغفر جنده

روف

حاجته

لاحيلة له يا منتهى رغبتاه يا مجري الدم في عروقي عبدك يا سيداه يا مالكاه
ايا هوياه يا رباه عبدك عبدك لا حيلة لي ولا غنى بي عن نفسي ولا تسلطني
لما ضرا ولا نفعا ولا تجعلني اصابعه تقطعت اسباب الخدايع عني وانحل
كل مظنوني عني افرد في الدهر اليك فقمت بين يديك هذا المقام يا الهي بعملك كان
هذا كله فكيف انت صانع بي وليت شعري كيف تقول لدعائي اتقول ثم ام تقول
لا فان قلت لا فيا ويلي يا ويلي يا عولي يا عولي يا شقوتي يا شقوتي
يا شقوتي يا ذلي يا ذلي الى من ومن او عند من او كيف او ماذا او
الى اي شيء الجاء ومن ارجو ومن يجود علي بفضله حين ترفضني يا واسع
المغفرة وان قلت نعم كما اظن بك والرجاء لك فطوبى لي انا السعيد و
انا المسعود فطوبى لي وانا المرحوم يا مترحم يا مترئف يا متعطف يا متحنن
يا مميلك يا مقسط لا عمل لي ابلغ به نجاح حاجتي اسئلك باسمك الذي جعلته
في مكنون غيبك واستقر عندك فلا يخرج منك الى شيء سواك اسئلك
به علي وبك وبه فانه اجل واشرف اسمائك لا شيء لي غير هذا ولا احد
اعوذ عليك يا كنوز يا مكنون يا من عرفني نفسه يا من امرني بطاعته
يا من نهاني عن معصيته يا مدعوا يا مسئولا يا مطلوبا اليه رضيت وميثاقك
الذي اوصيتني ولم اطعك ولو اطعتك فيما امرتني لكفيتني ما قمت اليك
فيه وانا مع معصيتي لك راج فلا تحل بيني وبين ما رجوت يا مترحم لي
اعذني من بين يدي ومن خلفي ومن فوقي ومن تحتي ومن كل جهات الاحاطة بي اللهم
فحمد سيدي وبعلي وليي وبالائمة الراشدين عليهم السلام اجعل عيشنا صلواتك ورافتك
ورحمتك واوسع علينا من رزقك واقض عنا الدين وجميع حوايجنا يا الله يا الله يا الله
انك على كل شيء قدير ثم قال ع من صلى هذه الصلاة ودعا بهذا الدعا تقبل الله منه ولم

غناه

يا متحبب

اجد اعوذ

اطعك

نبي

انقل ولم يبق

يبق بينه وبين الله تعالى ذنب الا غفره له دعا اخر عقيبها الحمد لله خالق
الخلق بغير منصبة الموصوف بغير تشبيه ولا ند له ولا ند له الحمد لله
الذي لا تفنى خزائنه ولا تبيد معالمه الحمد لله الذي لا اله معه ذلك
الله الذي لبس البهجة والجمال وتردى بالنور والوقار ذلك الله
الذي يرى اثر النملة في الصفا ويسمع وقع الطير في الهواء ذلك الله
الذي هو هكذا ولا هكذا غيره سبحانه سبحان من هو قوم لا ينام وملك
لا يضام وعزيز لا يرام وبصير لا يرتاب وسميع لا يتكلف ومحتج لا يرى
وصمد لا يطعم وحي لا يموت اللهم اني اسئلك باسمك الذي اطفيت به
كل نور وهو حي خلقته واسئلك باسمك الذي خلقت به عرشك
الذي لا يعلم ما هو الا انت واسئلك بنور وجهك العظيم واسئلك
بنور اسمك الذي خلقت نور حجابك النور واسئلك يا الله بنور اسمك
الذي تضعضع به سكان سمائك وارضك واستقر به عرشك فتطوي
به سمائك وتبدل به ارضك وتقوم به القيامة يا الله واسئلك باسمك
الذي تقضي به ما تشاء بذلك الاسم واسئلك باسمك الذي هو نور من نور
ونور مع نور ونور فوق كل نور ونور يضيء به كل ظلمة ونور على كل نور
ونور في نور يا الله يا اسمك الذي يذهب بالظلم ويا اسمك المكتوب على جبهة
اسرافيل وبقوة ذلك الاسم الذي نفخ اسرافيل في الصور واسئلك باسمك
الزكي الطاهر المكتوب في كنه جبهتك المخزون في علم الغيب عندك علم
المنتهى اسئلك به يا الله واسئلك يا الله بك واسئلك باسمك المكتوب على
سرادق السرادق واسئلك بهذه الاسماء بان لك الحمد لا اله الا انت سبحانك
سبحانك انت النور التام الباقي الرحيم المجيد الكبير المتعالي بديع السموات

بغير شبه ولا ند ولا ند

الظاهر ان المراد للعالم يعلمها الله تعالى

باسمك الذي

بك

الجوز

والارض ونورهن وقوتهن يا ذا الجلال والاكرام حنانا منك ونورا ونورا
دائما قدوس الله القدوس القيوم حي لا يموت مدبر الامور قدوس قدوس
قديم واسئلك بنور وجهك الذي تجلّيت به لموسى على الجبل فجعله دكا
وخر موسى صعقا فثبتت به عليه واحييته بعد الموت بذلك الاسم واسئلك
يا الله باسمك الذي كتبته على عرشك واستقر بذلك الاسم واسئلك
يا الله يا قدوس يا قدوس واسئلك بانك قدوس يا الله يا الله يا الله
واسئلك باسمك الذي تمشي به على ظلل الماء كما تمشي به على جدد الارض يا الله
واسئلك به واسئلك باسمك الذي اجريت به الفلك فجعلته معالم شمسك و
قمرك وكتبت اسمك عليه وبانك لا اله الا انت تسأل فتجيب فانا اسئلك به
يا الله وباسمك الذي هو نور واسئلك باسمك الذي اقمت به عرشك وكرسيك
في الهواء وباسمك الذي به وسعت رحمتك غضبك وباسمك الذي خلقت
به الفردوس واسئلك باسمك وبانك السلام ومنك السلام وباسمك المكتوب
في دار السلام وباسمك يا الله الطاهر المطهر المقدس النور المصطفى الذي
اصطفيته لنفسك من نفسك به اسئلك يا الله ونور وجهك المنير واسئلك
يا الله باسمك الذي تمشي به في الظلم وتمشي به في ابواب السماء واسئلك يا
الله الذي ليس كمثله شيء وباسمك الذي كتبته على حجاب عرشك واسئلك
باسمك المكتوب المكنون الاعز الاجل الاكبر الاعظم الذي تجيبه وترضى عمن
دعاك به وتجيب دعوته ولا تحرم سائلك به بذلك الاسم واسئلك بكل
اسم هو لك طيب مبارك في التورية والانجيل والزبور والفرقان وبكل
اسم هو لك في اللوح المحفوظ واسئلك باسمك العظيم الذي اصغر حرف منه
اعظم من السموات والارضين والجبال وكل شيء خلقته واسئلك بكل اسم

١٠٣

اصطفيته من علمك لنفسك واستأثرت به في علم الغيب عندك واسئلك
باسمك الله كان دعاك به الذي جدد علمه من الكتاب فاجبته بذلك الاسم
ادعوك واسئلك به واسئلك باسمك الذي دعاك به حملة عرشك فاستقرت
اقدامهم وحملتهم عرشك بذلك الاسم يا الله الذي لا يعلمه ملك مقرب و
لا حامل عرشك ولا كرسيك الا من علمته ذلك واسئلك باسمك الذي دعاك
به محمد صلواتك عليه واله الطاهرين الطيبين الاخيار وبحق محمد وال
محمد صل عليهم اجمعين واقض حاجتي وامنن علي بالمغفرة والرحمة والرزق
الحلال الطيب الواسع والصحة والعافية والسلامة في نفسي وديني و
اهلي ومالي ولغواني وعشيرتي انك على كل شيء قدير الحمد لله على حلمه بعد
علمه الحمد لله على عفوه بعد قدرته الحمد لله القادر بقدرته على كل
قدرة ولا يقدر احد قدره الحمد لله باسط اليدين بالرحمة الحمد لله عالم
الغيب والشهادة وهو عليم بذات الصدور والحمد لله عالم الغيوب الحمد
لله بجميع محامده والحمد لله على جميع ما رزق والحمد لله ما تقاربه الحمد لله على
جميل بلائه على خلقه بقدرته لا ندركه الابصار وهو يدرك الابصار
وهو يدرك الابصار وهو اللطيف الخبير الاول كان قبل كل شيء وعلم
كل شيء بعلمه وانفذ كل شيء بصرا وعلم كل شيء بغير تعليم الحمد لله لا اله الا هو
يسبح له ما في السموات والارض طائعين غير مكرهين وكل شيء يسبح بحمده
ولكن لا يعلم الخلائق تسبيحهم الهي علمت كل شيء وقدرت كل شيء وهديت
كل شيء ودعوت كل شيء الى جلالك وجلال وجهك وعظم ملكك
وتعظيم سلطانك وقديم آياتك وربوبيتك لك الثناء بجميع ما ينبغي
لك ان يثنى به عليك من الحامد والفناء والتقديس والتهليل سبحان

لا يعلم

شانك

من هو دائم لا يلهو سبحان من هو قائم لا يسهو نور كل نور وهادي كل
شيء سبحان اهل الكبرياء واهل العظمة والثناء الحسن تبارك اسمك وتعالى
على كرسي العز وعلمت ما تحت الثرى وما فوقه وما عليه وما يخرج منه
وما يخرج شيء من علمك سبحانك ما احسن بلائك ولك الحمد ما اظهر نعمائك
ولك الشكر ما اكبر عظمتك الهي اغفر للذين من المؤمنين والمؤمنات و
تجاوز عن الخاطئين فانهم قصروا ولم يعلموا وضمنوا لك على انفسهم ولم
يفوا واتكلوا على انك اكرم الاكرمين فتاح الخيرات اله من في الارضين
والسموات وانك ديان يوم الدين واغفر لي ولوالدي واهلي وولدي
ولاخواني وارزقني رزقا واسعا طيبا هنيئا مريئا سربعا حلالا لانك خير
الرازقين صلوة اخرى له تصلي يوم الجمعة فاول ما تبدا به ان تقول عند
وضوك بسم الله بسم الله خير الاسماء واكرم الاسماء واشرف
الاسماء بسم الله الظاهر لمن في الارض والسماء الحمد لله الذي جعل من
الماء كل شيء حي الحمد لله الذي احيا قلبي بالايمان ورزقني الاسلام اللهم
ثبت على وطهر قلبي واقض لي بالحسنى في عافية في عافية امري وجميعه واردني
كل الذي احببت في العاجلة والاجلة افتح لي ابواب الخيرات من عندك
يا سميع الدعاء ثم امض الى المسجد وقل حين تدخله قبل ان تستفتح الصلوة
يسئله من في السموات والارض كل يوم هو في شان اللهم فاجعل من
شانك شان حاجتي واقض في شانك لي حاجتي وحاجتي اليك اللهم اعتق
من النار وان تقبل علي بوجهك الكريم ثم اجعل داحتك بما يلي التباء وقل
الله اكبر الله اكبر الله اكبر مقدسا معظما موقرا الحمد لله الذي لم
يتخذ ولدا ولم يكن له شريك في الملك ولم يكن له ولي من الذل وكبره

حيا

وطهر قلبي

راحتك

١٠٤

تكبيرا الله اكبر اهل الكبرياء والحمد والثناء والتقديس والمجد ولا اله
الا الله والله اكبر لم يلد ولم يولد ولم يكن له كفوا احد الله اكبر
لا شريك له في تكبيري بل مخلصا اقول وبالله العلي العظيم اعوذ بالله
من الشيطان الرجيم وتكون قد مكث من الارض والصق احديهما بالاخرى
واياك والالتفات وحدث النفس واقرا في الركعة الاولى الحمد وقل
هو الله احد وان تنزيل السجدة وان احببت بغير ذلك من القران مما
تيسر واقرا في الثانية سورة يس وفي الثالثة حم الدخان وفي الرابعة
تبارك الذي بيده الملك وان احببت بغير ذلك من القران مما تيسر منه
فاذا قضيت القراءة في الركعة الاولى فقل قبل ان تركع وانت قائم خمس عشرة
مرة لا اله الا الله الله اكبر والحمد لله وسبحان الله وبحمده وتبارك الله
وتعالى الله وما شاء الله لا حول ولا قوة الا بالله ولا ملجا ولا منجى
من الله الا اليه سبحان الله والله اكبر ولا اله الا الله عدد النقع
والوبر والرمل والقطر وعدد كلمات ربي الطيبات المباركات
ثم ارفع يديك هذا منكبيك ثم كبر واركع فقل وانت راكع عشرا ثم
ارفع راسك من ركوعك فقل وانت قائم عشرا ثم كبر واسجد وقل
هذا الكلام وانت ساجد عشرا ثم ارفع راسك من السجود فقل وانت
جالس عشرا ثم اسجد الثانية فقل في سجودك عشرا ثم انهض الى الثانية
فقل قبل ان تقرا عشرا ثم تصنع كما صنعت في الاولى تقول الله اكبر الله
اكبر قبل الكلام الاول وليكن تشهدك في ركعتين الاوليين والاخريين
وتقول بسم الله اللهم اني وجهت اليك بصلاتي مخلصا لك لا شريك
لك سبحانك وبحمدك كذبا لعاملي لوتريك التحيات والتحيات لله اللهم

فاحد

فاحد

الله

الثانيات

ثم

اجعلها صلاة طاهرة من الرياء واجعلها زاكية عندك وتقبلها مني
يا ولي المؤمنين اللهم صل على محمد وآل محمد وعلى جميع النبيين والمخلصين
محمدا وآل محمد من صلاتك يا فضلها وسلم على ملائكتك المقربين والمخلصين
جبرئيل وميكائيل واسرافيل من سلامك يا تمامه ثم صل على عبادك الصالحين
والمخلصين وليائك المخلصين من سلامك يا دوامه وبارك عليهم وعلى
علي والذي معهم وعلى جميع المؤمنين ثم سلم وقل بعد التسليم اللهم اني اشهدك
وكفى بك شهيدا واشهد ملائكتك ربي وان رسولك محمدا صلى الله عليه
وآله نبي وان الدين الذي شرعت له ديني وان الكتاب الذي انزلت عليه
امامي واشهد ان قولك حق وان قضاءك حق وان عطاءك عدل و
ان جنتك حق وان نارك حق وان [illegible] حق وان انك تميت الاحياء
وتحيي الموتى وانك تبعث من في القبور وانك جامع الناس ليوم لا ريب فيه
لا تعاد فيهم احدا وانك لا تخلف الميعاد اللهم اني اشهدك وكفى بك
شهيدا فاشهد لي يا رب فانك انت المنعم علي لا غيرك وانت مولاي
الذي بانعمك تتم الصالحات اللهم اغفر لي مغفرة عزما لا تغادر لي ذنبا
ولا ارتكب بعدها محرما وعافني معافاة لا ابتلى بعدها ابدا
اللهم واهدني هدى لا اضل بعده ابدا وانفعني بما علمتني واجعله لي حجة
لي ولا تجعله علي وارزقني حلالا مبلغا ورضني بربوبيتك علي يا الله يا الله يا
الله يا رحمن يا رحيم اهدني وارحمني من النار واهدني لما اختلف فيه من
الحق باذنك انك تهدي من تشاء الى صراط مستقيم واقصمني من الشيطان
الرجيم وابلغ محمدا صلى الله عليه وآله عني تحية كثيرة طيبة مباركة وسلاما امين
امين رب العالمين صلى الله طاهرة زاكية تعمها هما ركعتان يقرأ في الاولى

الحمد وآية مرة قل هو الله احد فاذا سلمت سبحت تسبيح الزهراء ع انا انزلناه في
ليلة القدر وفي الثانية الحمد وآية مرة قل هو الله احد فاذا سلمت سبحت تسبيح
الزهراء ع تقول سبحان ذي العز الشامخ المنيف سبحان ذي المجد الباذخ
العظيم سبحان ذي الملك الفاخر القديم سبحان من يرى اثر النمل في الصفا
سبحان من يرى وقع الطير في الهواء سبحان من هو هكذا لا هكذا غيره سبحان
من صلى هذه الصلاة وفرغ من التسبيح ان يكشف ركبتيه وذراعيه و
يباشر بجبينه مساجده الارض بغير حاجز يحجز بينه وبينها ويدعو ويسأل
حاجته وما شاء من الدعاء ويقول وهو ساجد يا من ليس غيره رب
يدعى يا من ليس فوقه الله يخشى يا من ليس دونه ملك يتقى يا من ليس له وزير
يؤتى يا من ليس له حاجز يرشى يا من ليس له بواب يغشى يا من لا يزداد
على كثرة السؤال الا كرما وجودا وعلى كثرة الذنوب الا عفوا وصفحا صل
على محمد وآل محمد وافعل بي كذا وكذا صلاة اخرى لها عليها السلم تصلي للامر
المخوف ويقول ابرهيم بن عمر الصنعاني عن ابي عبد الله ع قال للامر المخوف العظيم
تصلي ركعتين وهي التي كانت الزهراء ع تصليها تقرأ في الاولى الحمد مرة وقل هو الله
احد خمسين مرة وفي الثانية مثل ذلك فاذا سلمت صليت على النبي ص ثم ترفع يديك
ويقول اللهم اني اتوجه اليك بهم واتوسل اليك بحقك العظيم الذي لا يعلم
كنهه سواك وبحق من حقه عندك عظيم وباسمائك الحسنى وكلماتك التامات
التي امرتني ان ادعوك بها واسئلك باسمك العظيم الذي امرت ابرهيم ع ان
يدعو به الطير فاجابه وباسمك العظيم الذي قلت للنار كوني بردا وسلاما
على ابرهيم فكانت وباحب اسمائك اليك واشرفها واعظمها لديك واسرعها

اجابة واعجلها طلبة وبما انت اهله ومستحقه ومستوجبه واتوسل اليك
وارتجي اليك واتصدق بك واستغفرك واستمنحك واتضرع اليك
واخضع بين يديك واخشع لك واقر لك بسوء صنيعي واتملقك والح
عليك واسئلك بكتبك التي انزلتها على انبيائك ورسلك صلواتك عليهم
اجمعين من التوراة والانجيل والقرآن العظيم من اولها الى اخرها فاقاة فيها
اسمك الاعظم وبما فيها من اسمائك العظمى ان تقرب اليك واسئلك ان تصلي
على محمد وآله وان تفرج عن محمد وآله وتجعل فرجي مقرونا بفرجهم و
بتداوبهم فيه وتفتح ابواب السماء لدعائي في هذا اليوم وتاذن في هذا
اليوم وهذه الليلة بفرجي واعطاء سؤلي واملي في الدنيا والاخرة فقد
متى الفقر وانا في الضر وسلمتني الخاصة والياتي الحاجة وتوسمت
بالذلة وغلبتني المسكنة وحقت علي الكلمة واحاطت بي الخطيئة وهذا
الوقت الذي وعدت اوليائك فيه الاجابة فصل على محمد وآله وامسح
ما بي بيمينك الشافية وانظر الي بعينك الراحمة وادخلني في رحمتك
الواسعة واقبل علي بوجهك الذي اذا اقبلت به على اسير فككته وعلى
ضال هديته وعلى غائب اديته وعلى حاير اقويته وعلى فقير اغنيته
وعلى ضعيف قويته وعلى خائف امنته ولا تخلني لقا يعدوك وعدوي
يا ذا الجلال والاكرام يا من لا يعلم كيف هو وحيث هو وقدرته الا هو
يا من سد الهواء في السماء وكبس الارض على الماء واختار لنفسه احسن
الاسماء يا من سما نفسه بالاسم فلا شفيع اقوى لي منه وبحق محمد وآل
محمد ان تصلي على محمد وآل محمد وان تعطيني ما سألتك وتقضي لي حوائجي
وتسمع محمدا وعليا وفاطمة والحسن والحسين وعليا ومحمدا وجعفرا وموسى

وعليا ومحمدا وعليا والحسن والحجة صلوات الله عليهم وبركاته ورحمته
سوى يتطولوا اليك وتشفعهم في ولا ترددني خائبا بحق لا اله الا
انت وبحق محمد وآل محمد صل على محمد وآل محمد وافعل بي كذا وكذا صلوة
التسبيح وتسمى صلاة الحبوة وهي صلاة جعفر بن ابي طالب ع هذه الصلوة
اربع ركعات بتشهدين وتسليمين والقراءة في الاولى الحمد واذا زلزلت وفي
الثانية الحمد والعاديات وفي الثالثة الحمد واذا جاء نصر الله والفتح وفي الرابعة
الحمد وقل هو الله احد فاذا فرغ من القراءة في الركعة الاولى قال خمس عشرة
مرة قبل ان يركع سبحان الله والحمد لله ولا اله الا الله والله اكبر ثم يركع
ويقول في ركوعه مثل ذلك عشر مرات ثم يرفع راسه وليقل مثل ذلك
عشر مرات ثم يسجد ويقول ذلك في سجوده عشر مرات ثم يرفع راسه
ويجلس ويقول ذلك عشر مرات ثم يعود الى السجدة الثانية ويقول ذلك
عشر مرات ثم يرفع راسه ويقول مثل ذلك عشر مرات ثم تقوم الى الثانية فتصلي
الثانية مثل ذلك ثم يتشهد ويسلم ثم يقوم فيصلي ركعتين اخريين على هذا
الترتيب فاذا كان في اخر سجدة من الركعة الرابعة قال بعد التسبيح سبحان
من لبس العز والوقار سبحان من تعطف بالمجد وتكرم به سبحان من
لا ينبغي التسبيح الا له سبحان من احصى كل شيء علمه سبحان ذي المن والنعم
سبحان ذي الآلاء والكرم سبحان ذي العزة والفضل سبحان ذي
القوة والطول اللهم اني اسئلك بمعاقد العز من عرشك ومنتهى الرحمة
من كتابك وباسمك الاعظم وكلماتك التامة التي تمت صدقا وعدلا ان
تصلي على محمد وآل محمد وان تفعل بي كذا وكذا وفي رواية اخرى يقول
في هذه السجدة سبحان الله الواحد الاحد سبحان الله الصمد اللهم سبحان الله

الذي لم يلد ولم يولد ولم يكن له كفوا احد سبحان الذي لم يتخذ
صاحبة ولا ولدا سبحان من لبس العز والوقار سبحان من تعطف
بالمجد وتكرم به سبحان من احصى كل شيء علمه سبحان ذي الفضل والطول
سبحان ذي المن والنعم سبحان ذي القدرة والامر سبحان ذي الملك
والملكوت سبحان ذي العزة والجبروت سبحان الحي الذي لا يموت سبحان
من سبحت له السماء باكنافها سبحان من سبحت له الارض ومن عليها
سبحان من سبحت له الطيور في اوكارها سبحان من سبحت له السباع
في اكلها سبحان من سبحت له حيتان البحر وهوامه سبحان من لا ينبغي
التسبيح الا له يا من احصى كل شيء علمه يا ذا النعمة والطول يا ذا المن و
الفضل يا ذا القوة والكرم اسئلك بما قد العزم من عرشك ومنتهى الرحمة
من كتابك وباسمك الاعظم الاعلى وبكلماتك التامات كلها ان تصلي
على محمد وآل محمد وان تفعل بي كذا وكذا فاذا فرغت من الصلوة عقبت
بعدها وسبحت تسبيح الزهراء ع ثم تدعو بهذا الدعاء يا من لا يخفى عليه
اللغات ولا تتشابه عليه الاصوات يا من هو كل يوم في شان يا من
لا يشغله شان عن شان يا مبدئ الامور يا باعث من في القبور يا محيي
العظام وهي رميم يا بطاش يا ذا البطش الشديد يا فعالا لما يريد يا رازق
من يشاء بغير حساب يا رازق الجنين والطفل الصغير وراحم الشيخ
الكبير وجابر العظم الكسير يا مدرك الهاربين ويا غاية الطالبين ويا
من يعلم ما في الضمير وما تكن الصدور يا رب الارباب وسيد السادات
واله الالهة وجبار الجبابرة ومليك الدنيا والاخرة يا مجري الماء في
النبات يا مكون الظلمة في الليل يا ذا الذي لا يقوم له شيء ولا يقوم له

ارض ولا سماء واسئلك باسمك الذي شققته من عظمتك واسئلك
بعظمتك التي شققتها من كبريائك واسئلك بكبريائك التي شققتها من
كينونيتك واسئلك بكينونيتك التي شققتها من جودك واسئلك
بجودك الذي شققته من عزتك واسئلك بعزتك الذي شققته
من كرمك واسئلك بكرمك الذي شققته من رحمتك واسئلك برحمتك
التي شققتها من رافتك واسئلك برافتك التي شققتها من حلمك و
اسئلك بحلمك الذي شققته من لطفك واسئلك بلطفك الذي شققته
من قدرتك واسئلك باسمائك كلها واسئلك باسمك المهيمن العزيز
القدير على ما تشاء من امرك يا من سمك السماء بغير عمد واقام الارض
بغير سند وخلق الخلق من غير حاجة به اليهم الا افاضة لاحسانه
وتعبدا واتانة لحكمته واظهارا لقدرته اشهد يا سيدي انك لم تانس
بابدائهم لاجل وحشة لتفردك ولم تستعن بخلقك على شيء من امرك
اسئلك بغناك عن خلقك وبحاجتهم اليك وفقرهم وفاقتهم اليك
ان تصلي على خيرتك من خلقك محمد واهل بيته الطيبين الائمة الراشدين
وان تجعل لعبدك الذليل من يديك من امره فرجا ومخرجا يا سيدي
صل على محمد واله وارزقني الخوف منك والخشية ايام حيوتي سيدي
ارحم عبدك الاسير بين يديك سيدي ارحم عبدك المرهون بعمله يا سيدي
انقذ عبدك الغريق في بحر الخطايا يا سيدي ارحم عبدك الموثق بذنبه و
جرائره عليك يا سيدي اويل قد حل بي ان لم ترحمني يا سيدي هذا مقام
المستجير بعفوك من عقوبتك هذا مقام المسكين المستكين هذا مقام
البائس الحقير المحتاج الى ملك كريم يا وليي المنعم علي عطفا علي يا سيدي

ارحم

هذا مقام المذنب المستجير بعفوك من عقوبتك هذا مقام من انقطعت
حيله وخاب رجائه الا منك هذا مقام الغائب الاسير هذا مقام
الظمان الشريد يا سيدي فلني غرفة يا مقيل العثرات يا سيدي
اعطني سؤلي سيدي ارحم بدني الضعيف وجلدي الرقيق الذي لا
قوة له على حر النار يا سيدي ارحمني فاني عبدك ابن امتك بين
يديك وفي قبضتك لا طاقة لي بالخروج من سلطانك سيدي وكيف
لي بالنجاة ولا انصاب الا لديك وكيف لي بالرحمة ولا انصاب الا من
عندك يا اله الانبياء ويا ولي الاتقياء وبديع مزيدا لكرامة اليك
قصدت وبك انزلت حاجتي واليك شكوت اسرافي على نفسي وبك
استغثت فاغثني وانقذني برحمتك مما اجترأت عليك يا سيدي يا ويلتي
يا ويلي ان اهرب من الخلايق كلهم في قبضته والنواصي كلها بيده
يا سيدي منك هربت اليك ووقفت بين يديك متضرعا اليك راجيا
لما لديك يا الهي وسيدي حاجتي حاجتي التي ان اعطيتنيها لم يضرني
ما منعتني وان منعتنيها لم ينفعني ما اعطيتني فكاك رقبتي من النار
سيدي قد علمت وايقنت انك اله الخلق والملك الحق الذي لا سمي
له ولا شريك له يا سيدي انا عبدك مقر لك بوحدانيتك وبوجود
ربوبيتك انت الذي خلقت خلقك بلا مثال ولا تعب ولا نصب
انت المعبود وباطل كل معبود غيرك اسئلك باسمك الذي تخشع به
الموتى الى المحشر يا من لا يقدر على ذلك احد غيره اسئلك باسمك الذي
تحيي به العظام وهي رميم ان تغفر لي وترحمني وتعافيني وتعطيني وتكفيني
ما اهمني اشهد انه لا يقدر على ذلك احد غيرك يا من اذا اراد شيئا

يا ويلتي

استلك ح

مفاتيح

ناصره

ان يقول له كن فيكون يا من احاط بكل شيء علما واحصى كل شيء عددا
اسئلك ان تصلي على محمد عبدك ورسولك ونبيك وخاصتك وخالصتك
وصفيك وخيرتك من خلقك وامينك على وحيك وموضع سرك
ورسولك الذي ارسلته الى عبادك وجعلته رحمة للعالمين ونورا
استضاء به المؤمنون فبشر بالجزيل من ثوابك وانذر بالاليم من
عقابك اللهم فصل عليه بكل فضيلة من فضائله وبكل منقبة من مناقبه
وبكل حال من حالاته وبكل موقف من مواقفه صلاة تكرم بها وجهه
واعطه الدرجة والوسيلة والرفعة والفضيلة اللهم شرف في
القيامة مقامه وعظم بنيانه واعل درجته وتقبل شفاعته في امته
واعطه سؤله وارفعه في الفضيلة الى غايتها اللهم صل على اهل بيته
ائمة الهدى ومصابيح الدجى امنائك في خلقك واصفيائك من عبادك
وحججك في ارضك ومنارك في بلادك الصابرين على بلائك الطائعين
رضاك الموقنين بعهدك ووعدك غير شاكين فيك ولا جاحدين
عبادتك اوليائك وسلائل اوليائك وخزان علمك الذين جعلتهم
مصابيح الهدى ونور الدجى عليهم صلواتك ورحمتك ورضوانك اللهم
صل على محمد وآل محمد وعلى منارك في عبادك الداعي اليك باذنك القائم
بامرك المؤدي عن رسولك عليه واله السلام اللهم اذا اظهرته فاعزله
ما وعدته وسؤاله اصحابه وانصره وقو ناصريه وبلغه افضل امله و
اعطه سؤله وجدد به عز محمد واهل بيته بعد الذل الذي قد نزل بهم
بعد نبيك فصاروا مقتولين مطرودين شريدين خائفين غير امنين
لقوا في جنبك ابتغاء مرضاتك وطاعة الائمة والكذبة فصبروا على

ما أصابهم فيك راضين بذلك مسلمين لك في جميع ما ورد عليهم وما يرد
إليهم اللهم عجل فرج قائمهم يا ربّ وانصره بدينك الذي غيّر وبدّل وبدّل
ما امتحي منه وبدّل بعد نبيّك صلّى الله عليه وآله اللهم صلّ على جميع
المرسلين والنبيين الذين بلّغوا عنك الهدى واعتقدوا لك المواثيق
بالطاعة اللهم صلّ عليهم وعلى أرواحهم وأجسادهم والسلام عليهم
ورحمة الله وبركاته اللهم صلّ على ملائكتك المقرّبين وأولي العزم من
أنبيائك المرسلين وعبادك الصالحين أجمعين يا أرحم الراحمين واعطني
سؤلي في دنياي وآخرتي يا أرحم الراحمين اللهم كادعوتك لنفسي
لعاجل الدنيا وآجل الآخرة فأعطني جميع أهلي وإخواني فيك وجميع شيعة
آل محمد المستضعفين في أرضك بين عبادك الخائفين منك الذين صبروا
على الأذى والتكذيب فيك وفي رسولك وأهل بيته عليهم السلام أفضل
ما يأملون وأكفهم ما أهمهم يا أرحم الراحمين اللهم لخيرهم ما جنّاك
النعيم وأجمع بيننا وبينهم برحمتك يا أرحم الراحمين **دعاء آخر زيادة في**
آخر هذا الدعاء اللهم إني أسألك توفيق أهل الهدى وأعمال أهل التقوى
ومناصحة أهل التوبة وعزم أهل الصبر وجدّ أهل الخشية وطلب أهل
الرغبة وعرفان أهل العلم وفقه أهل الورع حتى أخافك اللهم
مخافة تحجزني عن معاصيك وحتى أعمل بطاعتك عملاً أستحق به كرامتك
وحتى أناصحك في التوبة خوفاً لك وحتى أخلص لك في النصيحة حبّاً
لك وحتى أتوكل عليك في الأمور كلها بحسن ظني بك سبحان خالق النور
سبحان الله وبحمده اللهم صلّ على محمد وآله وتفضّل عليّ في أموري كلها
بما لا يملكه غيرك ولا يقدر عليه سواك واسمع ندائي وأجب دعائي

واجعلني من شانك فإنه عليك يسير وهو عندي عظيم يا أرحم الراحمين
وروى المفضل بن عمر قال رأيت أبي عبد الله عليه السلام صلّى صلاة جعفر ورفع
يديه ودعا بهذا الدعاء **ثم قال** يا ربّ يا ربّ يا ربّ
يا ربّاه يا ربّاه **حتى** انقطع النفس يا ربّاه
يا ربّاه **حتى** انقطع النفس ربّ ربّ **حتى** انقطع النفس يا الله يا الله
انقطع النفس يا حيّ يا حيّ **حتى** انقطع النفس يا رحيم يا رحيم **حتى** انقطع
النفس يا رحمن يا رحمن سبع مرات يا أرحم الراحمين سبع مرات **ثم قال** اللهم
إني أفتتح القول بحمدك وأنطق بالثناء عليك وأمجدك ولا غاية لمدحك
وأثني عليك ومن يبلغ غاية ثنائك وأمدّ بحمدك وإني لخليق كنه معرفة
بحمدك وأنّى زمن لم تكن ممدوحاً بفضلك موصوفاً بمجدك عوّاداً على
المذنبين بحلمك تخلّف سكان أرضك عن طاعتك فكنت عليهم عطوفاً
بجودك جوّاداً بفضلك جوّاداً بكرمك يا إله الآلهة المتان ذو الجلال
والإكرام **وقال لي** يا مفضل إذا كانت لك حاجة مهمة فصل هذه الصلوة
وادع بهذا الدعاء وسل حاجتك يقضي الله حاجتك إن شاء الله وبه الثقة
دعاء آخر بعد هذه الصلاة سبحان من لبس العزّ وتردّى به سبحان
من تعطّف بالمجد وتكرّم به سبحان من لا ينبغي التسبيح إلا له جلّ جلاله
سبحان من أحصى كل شيء بعلمه وخلقه بقدرته سبحان ذي المنّ والنعم
سبحان ذي القدرة والكرم اللهم إني أسألك بمعاقد العزّ من عرشك
ومنتهى الرحمة من كتابك وباسمك الأعظم وبكلماتك التامات التي تمّت
صدقاً وعدلاً أن تصلّي على محمد وآل محمد الطيبين وأن تجمع لي خير الدنيا
والآخرة بعد عمر طويل اللهم أنت الحيّ القيوم العليّ العظيم الخالق الرازق
المحيي المميت البديء البديع الله الكريم الحميد ولك الحمد الحميد و

لك الحمد بحمدك لا شريك لك يا واحد يا أحد يا صمد يا من لم يلد ولم يولد و
لم يكن له كفواً أحد يا أهل التقوى ويا أهل المغفرة يا أرحم الراحمين يا غفوراً
غفوراً يا ودوداً شكوراً أنت ربّي من أبي وأمي وارحمني من نفسي ومن الناس
أجمعين يا كريم يا جواد اللهم إني صليت هذه الصلاة ابتغاء مرضاتك وطلب
عفوك ومغفرتك ورجاء رفدك وجائزتك وتعظيم عفوك وقديم
غفرانك اللهم فصلّ على محمد وآل محمد وارفعها لي في عليين وتقبّلها
مني واجعل نائلك ومغفرتك ورجاء ما أرجو منك فكاك رقبتي من
النار والفوز بالجنة وما جمعت فيها من أنواع النعيم ومن حسن الحور
العين واجعل جائزتي منك العتق من النار وغفران ذنوبي ودنوب
والدي وما ولدا وما توالدا وجميع إخواني وأخواتي المؤمنين و
المؤمنات والمسلمين والمسلمات الأحياء منهم والأموات وأن تستجيب
دعائي وارحم صرخي ونداي ولا ترددني خائباً خاسراً واقلبني منجحاً
مفلحاً مرحوماً مستجاباً دعائي مغفوراً لي يا أرحم الراحمين يا عظيم يا عظيم
يا عظيم قد عظم الذنب من عبدك فليحسن العفو منك يا حسن التجاوز
يا واسع المغفرة يا باسط اليدين بالرحمة يا فتاحاً بالخيرات يا معطي السؤلات
يا فكاك الرقاب من النار صلّ على محمد وآل محمد وفكّ رقبتي من النار و
أعطني سؤلي واستجب دعائي وارحم صرخي وتضرّعي ونداي واقض لي
حوائجي كلها لدنياي وآخرتي وردّني ما ذكرت منها وما لم أذكر واجعل
لي في ذلك الخيرة ولا تردّني خائباً خاسراً واقلبني منجحاً مستجاباً لي
دعائي مغفوراً لي مرحوماً يا أرحم الراحمين يا محمد يا أبا القاسم يا رسول الله
يا علي يا أمير المؤمنين يا سيدي ومولاي غير مستنكف ولا مستكبر

بل خاضع خاشع ذليل عبد مقرّ بذنبه متمسك بحبلكما معتصم من ذنوبي
بولايتكما أتضرع إلى الله تعالى بكما وأتوسل إلى الله بكما وأقدمكما بين يدي
حوائجي إلى الله عزّ وجلّ فاشفعا لي في فكاك رقبتي من النار وغفران
ذنوبي ودنوب والدي وإجابة دعائي اللهم فصلّ على محمد وآل محمد
وتقبّل دعائي واغفر لي يا أرحم الراحمين **دعاء آخر عقيبهما** يا نوري
في كل ظلمة ويا أنسي في كل وحشة ويا ثقتي في كل شدة ورجائي في كل كربة
يا دليلي في الضلالة إذا انقطعت دلالة الأدلاء فإن دلالتك لا تنقطع
عند كل خير ولا يضل من هديت أنعمت علي فأسبغت ورزقتني فوفرت
وعوّدتني فأحسنت وأعطيتني فأجزلت بلا استحقاق مني لذلك بفعل
ولكن ابتداء منك بكرمك وجودك فأنفقت رزقي في معاصيك وتقوّيت
بنعمتك على سخطك وأفنيت عمري فيما لا تحب ولم تمنعك جرأتي عليك و
ركوبي ما نهيتني عنه ودخولي فيما حرّمت عليّ وإن عدت عليّ بفضلك
وأظهرت منّي الجميل وسترت عليّ القبيح ولم يمنعني عودك عليّ بفضلك أن
عدت في معاصيك فأنت العوّاد بالفضل وأنا العوّاد بالمعاصي يا أكرم
من أقرّ له بذنب وأعزّ من خضع له بذل لكرمك أقررت بذنبي وبعزتك
خضعت بذلي فيا أنت صانع بي في كرمك يا قواري بذنبي وعزتك وخضوعي
بذلي صلّ على محمد وآل محمد وافعل بي ما أنت أهله يا أرحم الراحمين **صلوة**
لغرة يوم الجمعة روى حميد بن المثنى قال قال أبو عبد الله عليه السلام إذا كان يوم الجمعة
فصل ركعتين تقرأ في كل ركعة ستين مرة سورة الإخلاص فإذا ركعت قلت
سبحان ربي العظيم وبحمده ثلاث مرات وإن شئت سبع مرات فإذا سجدت
قلت سجد لك سوادي وخيالي وآمن بك فؤادي وأبوء إليك بالنعم وأعترف

لك يا الله يا العظيم عملت سوءا وظلمت نفسي فاغفر لي ذنوبي فانه لا يغفر
الذنوب الا انت اعوذ بعفوك من عقوبتك واعوذ برحمتك من نقمتك
واعوذ برضاك من سخطك واعوذ بك منك لا ابلغ مدحتك ولا احصي ثنائك
ولا اثنا عليك انت كما اثنيت على نفسك عملت سوءا وظلمت نفسي فاغفر لي
ذنوبي انه لا يغفر الذنوب الا انت قال قلت في اي ساعة اصليها من يوم الجمعة
جعلت فداك قال اذا ارتفع النهار ما بينك وبين زوال الشمس ثم قال من فعلها
فكانما قرأ القرآن اربعين مرة اربع ركعات اخر وهي تسمى الكاملة
روى محمد بن زكريا الغلابي عن جعفر بن محمد بن عمارة عن ابيه عن جعفر بن محمد
وعن عتيبة بن ابي الزبير عن جعفر بن محمد عن ابيه عن جده عن علي ع قال
قال رسول الله ص من صلى اربع ركعات يوم الجمعة قبل الصلاة يقرأ في كل
ركعة فاتحة الكتاب عشر مرات وقل اعوذ برب الناس عشر مرات وقل اعوذ
برب الفلق عشر مرات وقل هو الله احد عشر مرات وقل يا ايها الكافرون عشر مرات
واية الكرسي عشر مرات وفي رواية اخرى انا انزلناه في ليلة القدر عشر مرات
وشهد الله عشر مرات فاذا فرغ من الصلاة استغفر الله مائة مرة ثم يقول سبحان
الله والحمد لله ولا اله الا الله والله اكبر ولا حول ولا قوة الا بالله العلي
العظيم مائة مرة ويصلي على النبي ص مائة مرة قال من صلى هذه الصلوة وقال
هذا القول دفع الله عنه شر اهل السماء وشر اهل الارض تمام الخبر اربع ركعات
اخر روى ابو اسحق عن الحرث عن امير المؤمنين صلوات الله عليه قال قال رسول
الله ص من اراد ان يدرك فضل يوم الجمعة فليصل قبل الظهر اربع ركعات يقرأ
في كل ركعة فاتحة الكتاب واية الكرسي خمس عشرة مرة وقل هو الله احد خمس
عشرة مرة فاذا فرغ من صلاته استغفر الله سبعين مرة ويقول لا حول

ولا قوة الا بالله العلي العظيم خمس عشرة مرة ويقول لا اله الا الله وحده لا
شريك له خمسين مرة ويقول اللهم صل على النبي الامي وآله خمسين مرة فاذا
فعل ذلك لم يقم من مقامه حتى يعتقه الله من النار تمام الخبر اربع ركعات اخر
روى انس بن مالك قال قال رسول الله ص من صلى يوم الجمعة اربع ركعات
قبل الفريضة يقرأ في الاولى فاتحة الكتاب مرة وسبح اسم ربك الاعلى مرة
ثم وخمس عشرة قل هو الله احد وفي الركعة الثانية فاتحة الكتاب مرة و
اذا زلزلت مرة وقل هو الله احد خمس عشرة مرة وفي الركعة الثالثة فاتحة
الكتاب مرة والهيكم التكاثر مرة وقل هو الله احد خمس عشرة مرة وفي الركعة
الرابعة فاتحة الكتاب مرة فاذا جاء نصر الله مرة وقل هو الله احد خمس عشرة
مرة فاذا فرغ من صلاته رفع يديه الى الله تعالى يسأله حاجته ركعتان
اخريان وثمانية بعدها وهي صلاة الاعرابي روى عن زيد بن ثابت قال
اتى رجل من الاعراب الى رسول الله ص فقال بابي انت وامي يا رسول الله
انا نكون في هذه البادية بعيدا من المدينة ولا نقدر ان نأتيك في كل
جمعة فدلني على عمل فيه فضل صلاة الجمعة اذا مضيت الى اهلي خبرتهم به فقال
رسول الله ص اذا كان ارتفاع النهار فصل ركعتين تقرأ في اول ركعة
الحمد مرة وقل اعوذ برب الفلق سبع مرات واقرأ في الثانية الحمد مرة وقل
اعوذ برب الناس سبع مرات فاذا سلمت فاقرأ اية الكرسي سبع مرات ثم قم
فصل ثمان ركعات بتسليمتين واقرأ في كل ركعة منها الحمد مرة واذا جاء نصر الله
مرة وقل هو الله احد خمسا وعشرين مرة فاذا فرغت من صلاتك فقل سبحان
الله رب العرش الكريم ولا حول ولا قوة الا بالله العلي العظيم سبعين مرة فو
الذي اصطفاني بالنبوة ما من مؤمن [illegible] يصلي هذه الصلاة يوم الجمعة

اللهم صل على النبي الامي وآله ح

ركعتين اخريين

كالحمل الا وانا ضامن له الجنة ولا يصوم من مقامه حتى يغفر له ذنوبه
ولابويه ذنوبهما تمام الخبر ركعتان اخريان روى عبد الله بن مسعود قال
قال رسول الله ص من صلى يوم الجمعة بعد صلاة العصر ركعتين يقرأ في
الاولى فاتحة الكتاب ~~من صلى يوم الجمعة بعد~~ واية الكرسي وقل اعوذ برب
الفلق خمسا وعشرين مرة وفي الثانية فاتحة الكتاب وقل هو الله احد وقل
اعوذ برب الناس خمسا وعشرين مرة فاذا فرغ منها قال خمس مرات لا حول
ولا قوة الا بالله العلي العظيم لم يخرج من الدنيا حتى يريه الله تعالى في منامه
الجنة ويرى مكانه فيها اربع ركعات اخر روى صفوان قال دخل محمد بن
علي الحلبي على ابي عبد الله ع في يوم الجمعة فقال له تعلمني افضل ما اعمل في مثل
هذا اليوم فقال يا محمد اعلم ان احدا كان اكبر عند رسول الله ص
من فاطمة ع ولا افضل منها علما ابو محمد بن عبد الله قال من اصبح يوم
الجمعة فاغتسل وصف قدميه وصلى اربع ركعات مثنى يقرأ في كل ركعة
فاتحة الكتاب وقل هو الله احد خمسين مرة وفي الثانية فاتحة الكتاب
والعاديات خمسين مرة وفي الثالثة فاتحة الكتاب واذا زلزلت خمسين
مرة وفي الرابعة فاتحة الكتاب واذا جاء نصر الله والفتح خمسين مرة وهذه
السورة النصر وهي اخر سورة نزلت فاذا فرغ منها دعا فقال الهي وسيدي
من تهيأ او تعبأ او اعد او استعد لوفادة الى مخلوق رجاء رفده
وفوائده ونائله وفواضله وجوائزه فاليك يا الهي كانت تهيئتي وتعبئتي
واعدادي واستعدادي رجاء فوائدك ومعروفك ونائلك وجوائزك
فلا تخيبني من ذلك يا من لا تخيب عليه مسألة السائل ولا يتغيظه عطية
نائل فاني لم اتهيأ [illegible] ولا استعد لمخلوق رجوته لنوائب

ع

رفع ص

أصنع خ

مثنى ص

رفلك ص

اليك بشفاعة الاحمد واهل بيته صلواتك عليه وعليهم اليك ذو
عظيم عفوك الذي عمت به على الخاطئين عند عكوفهم على المحارم فلم يمنعك
طول عكوفهم على المحارم ان جدت عليهم بالمغفرة وانت سيدي العواد
بالنعماء وانا العواد بالخطايا اسألك بحق محمد وآله الطاهرين ان تغفر لي
ذنبي العظيم فانه لا يغفر العظيم الا العظيم يا عظيم يا عظيم يا عظيم يا
عظيم يا عظيم يا عظيم استغفر الله ركعتان اخريان روى عنبسة بن مصعب عن ابي
عبد الله ع قال من قرأ سورة ابرهيم وسورة الحجر في الركعتين جميعا في
يوم جمعة لم يصبه فقر ابدا ولا جنون ولا يبتلى صلاة اخرى عشر ركعات
روى الحرث الهمداني عن امير المؤمنين علي ع انه قال ان استطعت ان تصلي
يوم الجمعة عشر ركعات ثم تسجد سجدة وركوعهن وتقول فيما بين كل
ركعتين سبحان الله وبحمده مائة مرة فافعل تمام الخبر صلاة اخرى ركعتين
روى محمد بن داود بن كثير عن ابيه قال دخلت على سيدي الصادق ع فرأيته
يصلي ثم رأيته قنت في ركعة الثانية في قيامه وركوعه وسجوده ثم انتقل
بوجهه الكريم الى الله ثم قال يا داود هي ركعتان والله لا يصليهما احد غيري
الى اربعين يوما يأتي بينهما ما اتيت فلم ابرح من مكاني حتى علمني قال
محمد بن داود فعلمني الاية كما علمك قال اني لا اشفق عليك ان تضيع قلت كلا
ان شاء الله تعالى قال اذا كان يوم الجمعة قبل ان تزول الشمس فصلها واقرأ
في الركعة الاولى فاتحة الكتاب وانا انزلناه وفي الثانية فاتحة الكتاب
وقل هو الله احد في الركعة الثانية وارفع يديك قبل ان تركع فقل
الهي الهي اسألك راغبا واقصدك سائلا واقفا بين يديك متضرعا
اليك ان افتتحت ذنوبي تستغفر عفوك [illegible] على انطقني صفيك فصل

علمت خ

الحج خ

ولا خوف خ

اقبل خ

وتستفتحها بفاتحة الكتاب فاذا فرغت من قراءة قل هو الله احد ص

على عفوك واهل بيته واسئلك العفو العفو ثم تركع وتفرغ من تسبيحك وقل هذا
وقوف العائذ بك من النار يا رب اذ دعوك فشفعتها واذ كما سعى بالبك بالذلة
خاشعا فلست باول حظي من حشية منزلة انت احب الي مولاي انت لحت
الي فاذا سجدت فابسط يديك كطالب حاجة وقل سبحان ربي الاعلى وبحمده
رب هذه يداي مبسوطة بين يديك هذه جوامع يدي خاضعة بفنائك
وهذه اسبابي مجمعة لعبادتك لا ادري بأي نعمائك اقول ولا لايها
اقصد لعبادتك ام لشكرك ام لرغبة اليك فاملاء قلبي خشية منك
واجعلني في كل حالاتي لك قصدي انت سيدي في كل مكاني وان حجبت
عنك اعين الناظرين اليك اسئلك اذ جعلت في طعامك يعفوك
ان تصلي على محمد وال محمد وترحم من يسالك وهو من قد علمت بكمال
غيوبه ودنوبه لم يبسط اليك يده الا ثقة بك ولا لسانه الا فرحا بك
فارحم من كثر ذنبه على قلته وقلت ذنوبه في سعة عفوك وجرى
جري ودني بما جعلت من طمع اذا امس العفو والمهول من فضلك اسئلك
ان تصلي على محمد وال واسئلك لاخواني فيك العفو العفو ثم تجلس وتسجد
الثانية وقل لا من هداني اليه ودلني عليه حقيقة الوجود عليه وساقني
من الخير الى معرفته وبصرني رشدي برأفته صل على محمد وال محمد واقبلني
عبدا ولا تردني فردا انت احب الي مولاي انت احب الي ثم قال ابن داود
والله لقد حلفت لي عليها جعفر بن محمد ع وهو بجاه البقيلة انه لا يمر فاحد
من بين يدي ربه تعالى الا مغفورا له وان كانت له حاجة قضاها صلاة
الهدية وهي ثمان ركعات روي عنهم عليهم السلام انه يصلي بعد يوم الجمعة ثمان
ركعات اربعا تهدى الى امير المؤمنين ع واربعا تهدى الى فاطمة ع ويوم السبت

اربع ركعات تهدى الى امير المؤمنين صلوات الله عليه كذلك كل يوم الى
واحد من الائمة عليهم السلام الى يوم الخميس اربع ركعات تهدى الى جعفر بن محمد
ثم في يوم الجمعة ايضا ثمان ركعات اربعا تهدى الى رسول الله ص واربعا
تهدى الى فاطمة ع ثم يوم السبت اربع ركعات تهدى الى موسى بن جعفر ع ثم
كذلك الى يوم الخميس اربع ركعات تهدى الى صاحب الزمان ع الدعاء بعد كل
ركعتين منها اللهم انت السلام ومنك السلام واليك يعود السلام حينا
ربنا منك بالسلام اللهم ان هذه الركعات هدية مني الى وليك فلان
فصل على محمد وال محمد وبلغه اياها واعطني افضل املي ورجائي فيك
وفي رسولك صلواتك عليه واله وفيه وتدعو بما تحب ان شاء الله ويستحب
ان يختم القرآن يوم الجمعة ويدعا بعده بدعاء ختم القرآن لعلي بن الحسين
وكان امير المؤمنين صلوات الله عليه اذا ختم القرآن قال اللهم اشرح بالقرآن
صدري واستعمل بالقرآن بدني ونور بالقرآن بصري واطلق بالقرآن
لساني واعني عليه ما ابقيتني فانه لا حول ولا قوة الا بك صلوات الله عليه
في يوم الجمعة روى محمد بن سلم الثقفي قال سمعته يقول يعني ابا جعفر ع
ما منع احدكم اذا اصابه شيء من غم الدنيا ان يصلي يوم الجمعة ركعتين و
يحمد الله تعالى ويثني عليه ويصلي على النبي محمد واله عليهم السلام ويمجده و
يقول اللهم اني اسئلك بانك ملك وانك على كل شيء قدير مقتدر وانك
ما تشاء من امر يكون وما شاء الله من شيء يكون واتوجه اليك بنبيك
نبي الرحمة محمد صلى الله عليه واله يا رسول الله انا توجه بك الى الله ربي
وربك ليحج بك طلبتي ويقضي بك حاجتي اللهم صل على محمد وال محمد
وانجح طلبتي واقض حاجتي يا رب بك يا رسول الله صلى الله عليه واله اللهم

بي اراد بي من خلقك سوءا او عنت او سوء او سائرا او كيدا من سحر او انسي
من قريب او بعيد صغير او كبير فصل على محمد وال محمد واقطع صدره واقطع
لسانه وقصر يده واشدد بصره وادفع في نحره واقع راسه واوهن
كيده وامته بدائه وغيظه واجعل له شاغلا من نفسه واكفنيه بحولك
وقوتك وعزتك وعظمتك وقدرتك وسلطانك ومنعتك عز جارك
وجل ثناؤك ولا اله غيرك ولا حول ولا قوة الا بك يا الله انك على كل
شيء قدير اللهم صل على محمد وال محمد والعن من اراد بي سوءا بمحنة
تؤهن بها كيده وتغلب بها مكره وتضعف بها قوته وتكسر بها حده وترده
بها كيده في نحره يا رب رب كل شيء ويقول ثلاث مرات اللهم صل على محمد
اني استكفيك ظلم من لم تعظه المواعظ ولم تمنعه مني المخافة ولا
الغير اللهم صل على محمد وال محمد واشغله عني بشغل شاغل في نفسه وجمع
ما يغالبه انك على كل شيء قدير اللهم اني اعوذ بك الوذ وبك
استجير من شر فلان وسميه فانك تكفاه ان شاء الله وبه الثقة صلاة
الغرى روى عاصم بن حميد قال قال ابو عبد الله ع اذا حزبت احدكم
الحاجة فليصم يوم الاربعاء ويوم الخميس ويوم الجمعة فاذا كان يوم الجمعة
اغتسل ولبس ثوبا نظيفا ثم يصعد الى اعلى موضع في داره فيصلي ركعتين ثم
يمد يده الى السماء ويقول اللهم اني حللت بساحتك لمعرفتي بوظائفك
وصدائقك وانه لا قادر على قضاء حاجتي غيرك وقد علمت يا رب
انه كلما شاهدت نعمتك علي اشتدت فاقتي اليك وقد طرقتني يا رب
من امر اعرى ما قد عرفته قبل معرفتي بك لانك عالم غير معلم فاسئلك
بالاسم الذي وضعته على السماء فاشفقت وعلى الارضين فانبسطت

فانتشرت

وعلى الجبال فارسيت وعلى الجبال فاسقرت واسئلك بالاسم الذي
جعلته عند محمد وعند علي وعند الحسن وعند الحسين وعند الائمة كلهم
صلوات الله عليهم اجمعين ان تصلي على محمد وال محمد وان تقضي لي يا رب
حاجتي وتيسر لي عسيرها وتكفيني مهمها وتفتح لي قفلها فان فعلت ذلك
فالحمد وان لم تفعل ذلك فالحمد غير جابر في حكمك ولا متهم في قضائك ولا
خائف في عدلك ثم تبسط خدك الايمن على الارض وتقول اللهم ان يونس
ابن متى عبدك ونبيك دعاك في بطن الحوت بدعائي هذا فاستجبت له
وانا ادعوك فاستجب لي بحق محمد وال محمد عليك ثم تقول اللهم اني اسئلك
حسن الظن بك والصدق في التوكل عليك واعوذ بك ان تبتليني بلية تحملني
فرورتها على ذنوبي فاعصيك واعوذ بك ان اقول قولا اتمس به سواك
واعوذ بك ان تجعلني عظة لغيري واعوذ بك ان يكون احد اسعد
مني بما اتيتني واعوذ بك ان اتكلف طلب ما لم تقسم لي وما قسمت لي من
قسم او رزقتني من رزق فاتي به في يسر منك وعافية حلالا طيبا و
اعوذ بك من كل شيء يحرج بيني وبينك او يباعد بيني وبينك او يصرف
بوجهك الكريم عني واعوذ بك ان تحول خطيئتي وجرمي وظلمي واتباعي هواي
واستعجال شهوتي دون مغفرتك ورضوانك وفوائك ونائلك وبركاتك
ووعدك الحسن الجميل على نفسك يا جواد يا كريم اللهم اني اتقرب اليك بنبيك
وصفيك وحبيبك وامينك ورسولك وخيرتك من خلقك الذات عن
حريم المؤمنين القائم بحجتك المطيع لامرك المبلغ لرسالاتك الناصح لامتك
متى اتاه اليقين امام الخير وقائد الخير وخاتم النبيين وسيد المرسلين
وامام المتقين وحجتك على العالمين الهادي الى صراطك المستقيم الذي بقرابته

سبيلك واوضحته لحجتك وبرهانك وممهدت له ارضك والزمته جميع خلقك
وعرجت به الى سمواتك فصلى الله عليه وعليك وعليه في محبتك فنظر الى
نورك ورأى آياتك وكان منك كقاب قوسين او ادنى فاوحيت اليه
ما اوحيت وناجيته بما ناجيت وانزلت عليه وحيك على لسان طاوس
الملائكة الروح الامين رسولك يا رب العالمين فاظهر الدين لاوليائك
المتقين وادى حقك وفعل ما امرت به في كتابك بقوله يا ايها الرسول بلغ
ما انزل اليك من ربك وان لم تفعل فما بلغت رسالته والله يعصمك من
الناس ففعل صلى الله عليه وبلغ رسالتك واوضح حجتك فصل اللهم عليه
افضل ما صليت على احد من خلقك اجمعين واغفر لي وارحمني وتجاوز
عني وارزقني ووفقني على ملته واحشرني في زمرته واجعلني من جيرانه في
جنتك انك جواد كريم اللهم واتقرب اليك بوليك وخيرك من خلقك و
وصي نبيك مولاي ومولى المؤمنين والمؤمنات قسيم النار وقائد الابرار
وقاتل الكفرة الفجار ووارث الانبياء وسيد الاوصياء والمؤدي عن نبيه
والموفي بعهده والذائد عن حوضه المطيع لامرك غيظك في بلادك وحجتك
على عبادك زوج البتول سيدة نساء العالمين ووالد السبطين الحسن والحسين
ريحانتا رسولك وشبهي عمرك وسيدي شباب اهل الجنة مقتل حسد
رسولك وحبيبك الطيب الطاهر وملحده في قبره اللهم بحقه عليك وبحق
محبيه من اهل السموات والارض اغفر لي ولوالدي واهلي وولدي و
قرابتي وخاصتي وعامتي وعافني في جميع تقلباتي المؤمنين والمؤمنات الاحياء
منهم والاموات وسوق الي رزقا واسعا من عندك تسد به فاقتي وتلم
به شعثي وتغني به فقري [illegible] يا خير الرازقين ارزقني خير الدنيا

والآخرة يا قريب يا مجيب اللهم واتقرب اليك بالولي البار التقي الطيب
الزكي الامام بن الامام سيد بن السيد الحسين بن علي واتقرب اليك بالقتيل
المظلوم المسلوب قتيل كربلاء الحسين بن علي واتقرب اليك بسيد العابدين
وقرة عين الصالحين علي بن الحسين واتقرب اليك بباقر العلم صاحب الحكمة
والبيان ووزاف من كان قبله محمد بن علي واتقرب اليك بالصادق
الخير الفاضل جعفر بن محمد واتقرب اليك بالكريم الشهيد الهادي المولى
موسى بن جعفر واتقرب اليك بالشهيد الغريب الحبيب المدفون بطوس
علي بن موسى واتقرب اليك بالزكي التقي محمد بن علي واتقرب اليك بالطهر
الطاهر التقي علي بن محمد واتقرب اليك بوليك الحسن بن علي واتقرب اليك
بالبقية الباقي المهيمن اوليائه الذي رضيته لنفسك الطيب الطاهر
الفاضل الخير نور الارض وعمادها ورجاء هذه الامة وسيدها الآمر
بالمعروف والناهي عن المنكر الناصح الامين المؤدي عن النبيين وخاتم
الاوصياء النجباء الطاهرين صلوات الله عليهم اجمعين اللهم بهؤلاء اتوسل
اليك وبهم اتقرب اليك وبهم اقسم عليك فصلهم عليك الا غفرت لي وارحمتني
ورزقتني رزقا واسعا تغنيني به عمن سواك يا عدتي عند كربتي ويا
صاحبي عند شدتي ويا وليي عند نعمتي يا غياثي الخائف المستجير يا ارزق اللقلق
الصغير يا مغني البائس الفقير ويا مغيث الملهوف القرين يا مطلق المكبل
الاسير يا جابر العظم الكسير يا مخلص المكروب المحزون اسئلك ان تصلي
على محمد وآل محمد وان ترزقني رزقا واسعا تلم به شعثي وتجبر به فاقتي
وتستر به عورتي وتغني به فقري وتقضي به ديني وتمتع به بدني يا خير
من سئل ويا اوسع من جاد واعطى يا ارحم الراحمين من طالبني يا اقرب من دعي

ان تغفر لي وترحمني وترزقني

تكلم القيد ولفظه بيده

النجس عركا لام والحزن
بحجو فاواشجاه وتجنبو
الحاجة حزنته والاوفاق
احزنه مرن

وصل ع

الكفار وح

شنف كوشوار كنز

وارزقني خير الدنيا

لا يفرجه ح

ويا ارحم من استرحم ادعوك لهم لا يفرجه الا انت ولكرب لا يكشفه غيرك
ولهم لا يسعه الا سواك ولغم لا تنال الا منك اللهم اني اسئلك بحق
من حقك عليهم عظيم وبحق من حقهم عليك عظيم ان تصلي على محمد وآله و
ان ترزقني العمل بما علمتني من معرفة حقك وان تبسط علي مما حظرت من رزقك
يا قريب يا مجيب يا ارحم الراحمين صلاة اخرى روى بشر بن عبد العزيز
قال كنت عند ابي عبد الله ع فدخل بعض اصحابنا فقال جعلت فداك اني فقير
فقال له ابو عبد الله استقبل يوم الاربعاء فصمه وائتم بالخميس والجمعة ثلثة
ايام فاذا كان في ضحى يوم الجمعة فزر رسول الله ص من اعلى محلك او
فلاة من الارض حيث لا يراك احد ثم صل ركعتين ثم اجث على ركبتيك و
افض بهما الى الارض وانت متوجه الى القبلة بيدك اليمنى فوق اليسرى وقل اللهم
انت انت انقطع الرجاء الا منك وخابت الآمال الا فيك يا ثقة من لا ثقة له لا
ثقة لي غيرك لجعل لي من امري فرجا ومخرجا وارزقني من حيث احتسب ومن
حيث لا احتسب ثم اسجد على الارض وقل يا مغيث لجعل لي من فضلك
فلن يطلع عليك نهارك يوم السبت الا برزق جديد قال احمد بن بندار راوي
هذا الحديث قلت لابي جعفر محمد بن عثمان بن سعيد العمري رضي الله عنه اذا
لم يكن الداعي بالرزق في المدينة كيف يصنع قال يزور سيد نا رسول الله ص
من عند رأس الامام الذي يكون في بلده قلت فان لم يكن في بلده قبر امام قال
يزور بعض الصالحين او يبرز الى الصحراء او يتاخم فيها على يمينه ويفعل ما امر
به فان ذلك ينجح ان شاء الله صلاة اخرى للحاجة روى عبد الملك بن عمرو
عن ابي عبد الله ع قال صم يوم الاربعاء والخميس والجمعة فاذا كان عشية يوم
الخميس تصدق على عشرة مساكين مسكينا من طعامك فاذا كان يوم الجمعة اغتسلت

جوز بزانو در اوردن
كنز الفقه

يطلع ح

بيداء

في الرزق بالمدينة ح

ويأخذ يمينه ح

وبرزت الى الصحراء فصل صلاة جعفر بن ابي طالب ع واكشف ركبتيك وابرزهما
الارض وقل يا من اظهر الجميل وستر على القبيح يا من لا يؤاخذ بالجريرة ولم
يهتك الستر يا عظيم العفو يا حسن التجاوز يا واسع المغفرة يا باسط اليدين
بالرحمة يا صاحب كل نجوى ومنتهى كل شكوى يا مقيل العثرات يا كريم
الصفح يا عظيم المن يا مبتدئا بالنعم قبل استحقاقها يا ارباه عشرا يا الله يا الله
عشرا يا سيداه يا سيداه عشرا يا مولاه عشرا يا رجاياه عشرا يا غياثاه عشرا يا غاية
رغبتاه عشرا يا رحمن عشرا يا رحيم عشرا يا معطي الخيرات عشرا صل على محمد
وآل محمد كثيرا كثيرا كما فضلت ما صليت على احد من خلقك عشرا وتسأل حاجتك
صلاة اخرى للحاجة روى عن الصادق ع انه قال صم يوم الاربعاء ويوم الخميس
والجمعة فاذا كان يوم الجمعة فاغتسل والبس ثوبا جديدا ثم اصعد الى اعلى
موضع في دارك او ابرز مصلاك في زاوية من دارك وصل ركعتين تقرأ
في الاولى الحمد وقل هو الله احد وفي الثانية الحمد وقل يا ايها الكافرون ثم
ارفع يديك الى السماء وليكن ذلك قبل الزوال بنصف ساعة وقل اللهم اني
دعوتك بتمجيدي اياك ومعرفتي وايماني بك واقراري بربوبيتك ودعوت
ولاية من ائتمنت على بعض فيهم من بريتك محمد صلى الله عليه وآله يوم فزعي
اليك عاملا واجلا وقد فزعت اليك واليهم يا مولاي في هذا اليوم
وفي موقفي هذا وسألتك مادتي من نعمتك وازاحتها اخشاه من نقمتك
والبركة لي في جميع ما رزقتني وتحصين صدري من كل هم وجالحة
ومصيبة في ديني ودنياي يا ارحم الراحمين ثم تصلي ركعتين تقرأ في الاولى
الحمد وخمسين مرة قل هو الله احد وفي الثانية الحمد مرة وستين مرة انا انزلناه
ثم تمد يديك وتقول اللهم اني حللت بساحتك لعرض في حاجتي وتمد

ذكرت في ظ

نزاح عني الاطلاق الزوجة

لحاجة وهي الآفة التي تهلك
الثمار او الولد وتستأصلها
وكل مصيبة عظيمة ونقمة
مبرحة حاجة من الهلاك

حاجتي

وانه لا يقدر على قضاء حوائجي غيرك وقد علمت يا رب انه كلما تظاهرت
نعمتك علي اشتدت فاقتي اليك وتمادى فيّ هم لذي وكفاني وانت تكشفه
وانت عالم غير معلم وقابع غير مستكف فاسئلك باسمك الذي وضعته
على الجبال فاستقرت ووضعته على السماء فارتفعت واسئلك بالحق الذي
جعلته عند محمد وآل محمد وعند الائمة علي والحسن والحسين وعلي ومحمد و
جعفر وموسى وعلي ومحمد وعلي والحسن والحجة عليهم السلام ان تصلي على محمد
واهل بيت محمد وان تقضي حاجتي وتيسر عسيرها وان تكفيني همها فان
فعلت فلك الحمد ولك المنة وان لم تفعل فلك الحمد غير جاير في حكمك وغير
متهم في قضائك ولا حاف في عدلك وتلصق خدك الايمن بالارض وتخرج
ركبتيك حتى تلصقهما بالمصلى الذي صليت عليه وتقول اللهم ان يونس بن متى
عبدك ونبيك دعاك في بطن الحوت وهو عبدك فاستجبت له وانا عبدك
فاستجب لي كما استجبت له يا اكرم يا حي يا قيوم لا اله الا انت برحمتك استغيث
فاغثني الساعة الساعة يا اكرم ثم تجعل خدك الايسر على الارض ثم تفعل مثل ذلك
ثم تردد جبهتك وتدعو بما شئت ثم اجلس من سجودك وادع بهذا الدعا
اللهم اسدد فقري بغناك وتمد ظلمتي بعفوك وفرغ قلبي لذكرك اللهم
رب السموات السبع وما فيهن ورب الارضين السبع وما فيهن ورب السبع
المثاني والقران العظيم ورب جبرائيل وميكائيل واسرافيل ورب الملائكة
اجمعين ورب محمد خاتم النبيين والمرسلين ورب الخلق اجمعين اسئلك
باسمك الذي به تقوم السموات وبه تقوم الارضون وبه ترزق الاحياء
وبه احصيت عدد الرمال وكيل البحار وبه ترسل الرياح وبه ترزق العباد
وبه احصيت [illegible] السماء وبه تقول لكل شيء كن فيكون

ان تجيب دعائي وان تعطيني سؤلي وان تفعل بي الفرج من عندك برحمتك
وعافيتك [illegible] في ليلتهم واعظم عافية وافضل الهدى والسعة
والدعة ما لم تعودني بهما يا الهي وترزقني الشكر على ما اليتني وتجعل ذلك
ثابتا ابدا ما ابقيتني حتى يتصل ذلك بنعيم الاخرة اللهم بيدك مقادير
الدنيا والاخرة وبيدك مقادير الموت والحياة وبيدك مقادير الليل و
النهار وبيدك مقادير الغنى والفقر وبيدك مقادير الغنى والفقر و
بيدك مقادير الخير والشر فبارك لي في ديني ودنياي واخرتي وبارك
لي في جميع اموري اللهم لا اله الا انت وعدك حق ولقائك حق والساعة
حق والجنة حق واعوذ بك من نار جهنم واعوذ بك من عذاب القبر و
اعوذ بك من شر الحيا وشر الممات واعوذ بك من فتنة الدجال واعوذ
بك من الكسل والعجز واعوذ بك من البخل والهرم واعوذ بك من مكاره
الدنيا والاخرة اللهم قد سبق مني ما قد سبق من زلل قديم وما جنيت على
نفسي وانت يا رب تملك مني ما لا املك من نفسي وخلقتني يا رب وتعرفت
بخلقي ولم اك شيئا الا بك ولست ارجو الخير الا من عندك ولم اعرف من
نفسي سوءا قط الا ما عرفته مني انت علمتني يا رب ما لم اعلم ورزقتني يا رب
ما لم املك ولم احتسب وبلغت بي يا رب ما لم اكن ارجو واعطيتني يا رب
ما قصرت عنه املي فلك الحمد كثيرا يا غافر الذنب اغفر لي واعطني في قلبي من
الرضا ما تهون به علي بوائق الدنيا اللهم افرج لي اليوم يا رب الباب الذي
فيه الفرج والعافية والخير كله اللهم افرج لي بابه وهيء لي سبيله ولين لي
مخرجه اللهم وكل من قدرت له علي مقدرة من خلقك فخذ عني بقلوبهم و
السنتهم واسماعهم وابصارهم من [illegible] عليهم ومن

عودتنيها

نصل

من تذللي قديم

اليوم

خلفهم وعن ايمانهم وعن شمائلهم ومن حيث شئت ومن اين شئت وكيف
شئت واني شئت حتى لا يصل الي واحد منهم بسوء اللهم واجعلني في
حفظك وسترك وجوارك عز جارك وجل ثناؤك ولا اله غيرك اللهم
انت السلام ومنك السلام اسئلك يا ذا الجلال والاكرام فكاك رقبتي من
النار وان تسكنني دار السلام اللهم اني اسئلك من الخير كله عاجله وآجله
ما علمت منه وما لم اعلم اللهم اني اسئلك خير ما ارجو واعوذ بك من شر
ما احذر واسئلك ان ترزقني من حيث احتسب ومن حيث لا احتسب اللهم
اني عبدك ابن امتك وفي قبضتك ناصيتي بيدك ماض في حكمك عدل في
قضائك اسئلك بكل اسم هو لك سميت به نفسك او انزلته في شيء من كتبك
او علمته احدا من خلقك او استاثرت به في علم الغيب عندك ان تصلي
على محمد النبي الامي عبدك ورسولك وخيرتك من خلقك وعلى آل محمد
وان تبارك على محمد وآل محمد كما صليت وترحمت وباركت على ابرهيم وآل
ابرهيم انك حميد مجيد وان تجعل القران نور صدري وربيع قلبي وجلاء
حزني وذهاب غمي واشرح به صدري ويسر به امري واجعله نورا في
بصري ونورا في سمعي ونورا في عظامي ونورا في عصبي ونورا في قصبي و
نورا في شعري ونورا في بشري ونورا من فوقي ونورا من تحتي ونورا
عن يميني ونورا عن شمالي ونورا في مطعمي ونورا في مشربي ونورا في
محشري ونورا في قبري ونورا في حياتي ونورا في مماتي ونورا في كل شيء
مني حتى تبلغني به الى الجنة يا نورا يا نور السموات والارض انت كما
صفت نفسك في كتابك وعلى لسان نبيك وقولك الحق تبارك وتعالى قلت
وقولك الحق انه نور السموات والارض مثل نوره كمشكوة فيها مصباح المصباح

بصري

في زجاجة الزجاجة كانها كوكب دري توقد من شجرة مباركة زيتونة لا شرقية
ولا غربية يكاد زيتها يضيء ولو لم تمسسه نار على نور يهدي الله لنوره من
يشاء ويضرب الله الامثال للناس والله بكل شيء عليم اللهم فاهد لي نورك و
اهد بي نورك واجعل لي في القيامة نورا من بين يدي ومن خلفي وعن يميني و
عن شمالي تهديني به الى دار السلام يا ذا الجلال والاكرام اللهم اني اسئلك العفو
والعافية في نفسي واهلي ومالي وولدي وكل من احبه ان تلبسني فيه العفو
والعافية اللهم اول عثرتي وامن روعتي واحفظني من بين يدي ومن خلفي
وعن يميني وعن شمالي ومن فوقي ومن تحتي واعوذ بك ان اغتال من تحتي
اللهم مالك الملك تؤتي الملك من تشاء وتنزع الملك ممن تشاء وتعز من تشاء
وتذل من تشاء بيدك الخير انك على كل شيء قدير رحمان الدنيا والاخرة ورحيمهما
ارحمني واغفر لي ذنبي واقض لي جميع حوائجي واسئلك بانك ملك وانت على
كل شيء قدير وانك ما تشاء من امر يكون اللهم اني اسئلك ايمانا صادقا ويقينا
ليس بعده كفر ورحمة انال بها شرف الدنيا والاخرة صلاة اخرى للحاجة
روى ابان بن تغلب عن ابي عبد الله ع قال اذا كان لك حاجة فصم الاربعاء
والخميس والجمعة وصل ركعتين عند زوال الشمس تحت السماء وتقول اللهم
اني خلقت بسلامتك لم تعرفني بوخدانيتك وانه لا قادر على خلقه غيرك
وقد علمت انه كلما تظاهرت نعمتك علي اشتدت فاقتي اليك وقد
طرقني من مهم لذي ولذي ما انت اعلم به مني وانت لكشفه عالم غير
معلم وواسع غير مكلف فاسئلك باسمك الذي وضعته على الجبال فنسفت
وعلى السماء فانشقت وعلى النجوم فانتثرت وعلى الارض فبسطت وبالاسم
الذي جعلته عند محمد صلى الله عليه وآله وعلى علي و

ما احببت

كتابك

خلقك

وصدانيتك

هم

تكشفه

فانتثرت

الحسن والحسين وعلى صلواتك ورحمتك عليه وعلى آله ومحمد وجعفر و
موسى وعلى ومحمد وعلى والحسن والحجة عليهم السلام ان تصلى على محمد
وآل محمد وان تقضى لى حاجتى وتيسر لى عسيرها وتفرج لى قفلها وتكفينى
مهمها فان فعلت فلك الحمد غير جائر فى حكمك ولا متهم فى قضائك
ولا خائف فى عدلك ثم تسجد وتقول اللهم ان يونس بن متى عبدك
ورسولك دعاك فى بطن الحوت فاستجبت له وفرجت عنه فاستجب
لى كما استجبت له وفرج عنى كما فرجت عنه ثم تضع خدك الايمن على الارض
وتقول يا حسن البلاء عندى يا كريم العفو عنى يا من لا يغنى عنى عنه
يا من لا بد لشىء منه يا من مصير كل شىء اليه يا من رزق كل شىء عليه
توكلنى ولا تولنى شرار خلقك وكما خلقتنى فلا تضيعنى ثم تضع خدك
الايسر على الارض وتقول الله الله ربى لا اشرك به شيئا عشر مرات
وتعود الى السجود وتقول اللهم انت لها ولكل عظيمة وانت لهذه
الامور التى قد احاطت بى واكتنفتنى فاكفنيها وخلصنى منها انك على
كل شىء قدير صلاة اخرى للحاجة روى يونس بن عبد الرحمن عن غير
واحد عن ابى عبد الله عليه السلام انه قال من كانت له حاجة مهمة فليصم الاربعا
والخميس والجمعة ثم يصلى ركعتين قبل الركعتين اللتين يصليهما قبل الزوال
ثم يدعو بهذا الدعاء اللهم انى اسئلك باسمك بسم الله الرحمن الرحيم
الذى لا اله الا هو لا تاخذه سنة ولا نوم واسئلك باسمك بسم الله الرحمن
الرحيم الذى خضعت له الاصوات وعنت له الوجوه وذلت له النفوس
ووجلت له القلوب من خشيتك واسئلك بانك مليك وانك معتمد
وانك [illegible] ان تكون [illegible] الواحد الذى لا

لا يخيبه منك سائل ح
يحفيك سائل ولا ينقصك نائل ولا يزيدك كثرة الدعاء الا كرما وجودا
لا اله الا انت لك القيوم ولا اله الا انت الخالق البارئ ولا اله الا
انت المحيى المميت ولا اله الا انت البدئ البديع لك الخلق والامر
لك الحمد ولك المجد ولك الامر وحدك لا شريك لك يا احد يا صمد يا
من لم يلد ولم يولد ولم يكن له كفوا احد صل على محمد وآل محمد وافعل
بى كذا وكذا وهو دعاء الذى ايضا دعا بغير هذه للحاجة روى عن ابى
الحسن العسكرى عليه السلام عن ابائه عن جعفر بن محمد الصادق عليه السلام قال من
عرضت له حاجة الى الله تعالى صام الاربعا والخميس والجمعة ولم يفطر على
شىء فيه روح ودعا بهذا الدعاء قضى الله حاجته اللهم انى اسئلك
باسمك الذى به ابتدعت عجائب الخلق فى غامض العلم بحدود حمائد
فى عظيم عجيب خلق اصناف غرائب الجواهر فخرت الملائكة سجدا له
لهيبتك من مخافتك فلا اله الا انت واسئلك باسمك الذى غلبت به الكلم
على اجل العظيم فلما بدا شعاع نور الحجب من حجاب العظمة انبت معرفتك
فى قلوب العارفين بمعرفة توحيدك فلا اله الا انت واسئلك باسمك
الذى تعلم به خواطر رجم الظنون بحقائق الايمان وغيب عزيمات اليقين
وكسر الحواجب واغامض الجفون وما استغلقت به الاعطاف واذارة لحظ
العيون وحركات السكون فكونته بما شئت ان يكون مما اذا لم يكونه
فكيف يكون فلا اله الا انت اسئلك باسمك الذى فتقت به رتق عقيم
غواشى جفون حدق عيون قلوب الناظرين فلا اله الا انت واسئلك
باسمك الذى خلقت به فى الهواء جرما معلقا عجائبا معظما فجسته فى
الهواء على صميم [illegible]

فان لم تفعل فلك الحمد

صلاة الجمعة

غوامض ح

نور الحجب العظيمة

انبت ح

غريب ح

والحركات والسكون

اصل الفتق الرتق ضد الفتق

صحصاح صفاء الماء فعرج الموج فسبح ما فيه لعظمتك فلا اله الا انت
واسئلك باسمك الذى جلبت به الليل فغشى وترجع به النهار فتبلج ودرج
الليل الحالك وهو يلطم الفلك فتعالى ربنا فلا اله الا انت واسئلك
باسمك يا نور النور يا من براء الخور كدر منثور بقدر مقدور بعرض
النشور لقرة الناقور فلا اله الا انت واسئلك باسمك يا واحد يا مولى
كل احد يا من هو على العرش واحد واسئلك باسمك يا من لا ينام ولا
يرام ولا يضام ويا من به تواصلت الارحام ان تصلى على محمد واهل بيته
ثم تسئل حاجتك دعاء اخر للحاجة بعد صلاة الجمعة روى عن ابى عبد
الله عليه السلام انه قال اذا كانت لك حاجة فصم ثلثة ايام الاربعا والخميس والجمعة
فاذا صليت الجمعة فادع بهذا الدعاء اللهم انى اسئلك بسم الله الرحمن
الرحيم الحى الذى لا اله الا هو ملك السموات وملك الارض واسئلك باسمك
بسم الله الرحمن الرحيم الذى لا اله الا هو الحى القيوم الذى عنت
له الوجوه وخشعت له الابصار واذلت له النفوس ان تصلى على محمد
وآل محمد ثم تدعو بما بدا لك تجاب ان شاء الله صلاة اخرى ودعاء اخر
للحاجة يوم الجمعة روى عن ابى الحسن الرضا عليه السلام انه قال من كانت له حاجة
قد ضاق بها ذرعا فليتزر لها بالله جل اسمه قلت كيف يصنع قال فليصم يوم الاربعا
والخميس والجمعة ثم ليغسل راسه بالخطمى يوم الجمعة وليلبس نظف ثيابه و
يتطيب بالطيب طيبه ثم يتصدق على اول مسلم يلقاه بشىء من ماله ثم يرفع
الى افاق السماء ولا يحجب وليستقبل القبلة ويصلى ركعتين ويقرا فى الاولى
فاتحة الكتاب وقل هو الله احد خمس عشرة مرة ثم يسجد فيقرا خمس عشرة
مرة ثم يرفع راسه فيقرا خمس عشرة مرة ثم يسجد فيقرا خمس عشرة مرة ثم يرفع

حرج ح

واستقر ح

باسمك م

وذلك ح

افق ح

ثم يركع فيقرا خمس عشرة مرة ثم يرفع راسه فيقرا خمس عشرة مرة م

راسه فيقرا خمس عشرة مرة ثم يسجد ثانية فيقرا خمس عشرة مرة ثم يرفع راسه
فيقرا خمس عشرة مرة ثم يقعد ويقول مثل ذلك فى الثانية فاذا جلس للتشهد
قرا خمس عشرة مرة ثم يتشهد ويسلم ويقرا بعد التسليم خمس عشرة مرة ثم
يخر ساجدا فيقرا خمس عشرة مرة ثم يضع خده الايمن على الارض فيقرا
خمس عشرة مرة ثم يضع خده الايسر على الارض فيقرا خمس عشرة مرة ثم يعود
الى السجود فيقرا خمس عشرة مرة ثم يقول وهو ساجد يكى يا جوادا يا ماجدا
يا احدا يا احد يا من لم يلد ولم يولد ولم يكن له كفوا احد يا من هو هكذا
لا هكذا غيره اشهد ان كل معبود من لدن عرشك الى قرار ارضك باطل الا
وجهك جل جلالك يا معز كل ذليل ويا مذل كل عزيز تعلم كربى فصل على محمد
وآل محمد وفرج عنى ثم تقلب خدك الايمن ويقول ذلك ثلثا ثم تقلب خدك
الايسر ويقول مثل ذلك قال ابو الحسن عليه السلام فاذا فعل العبد ذلك يقضى الله تعالى
حاجته ويستوجبه فى حاجته الى الثوان شاء الله بمحمد وآله عليهم السلام وبيتهم عن
اخرهم ما روى عن ابى الحسن العسكرى عليه السلام روى يعقوب بن يزيد الكاتب
الايادى عن ابى الحسن الثالث عليه السلام قال اذا كانت لك حاجة مهمة فصم يوم الاربعا
والخميس والجمعة واغتسل فى يوم الجمعة قبل التهاد وتصدق على مسكين بما
امكن واجلس فى موضع لا يكون بينك وبين السماء سقف ولا يستر من صحن
دار وغيرها فاجلس تحت السماء وتصلى اربع ركعات تقرا فى الاولى الحمد وخمس
وفى الثانية الحمد وخمس الدخان وفى الثالثة الحمد واذا وقعت الواقعة وفى
الرابعة الحمد وتبارك الذى بيده الملك فان لم تحسنها فاقرا الحمد ونسبة الرب
تعالى قل هو الله احد فاذا فرغت بسطت راحتيك الى السماء وتقول قلت اللهم
لك الحمد حمدا يكون لحمدك [illegible] لك وتوجبها لحمدك ولحبت

الى ح

فيفعل ح

الحمد لك ولك الحمد كما انت اهله وكما رضيت لنفسك وكما حمدك من رضيت
حمده من جميع خلقك ولك الحمد كما حمدك جميع انبيائك ورسلك وملائكتك
وكما ينبغي لعزتك وكبريائك وعظمتك ولك الحمد حمدا تكل الالسن عن صفته و
تعجز القول عن مشاهدته ولك الحمد حمدا لا يقف عن رضاك ولا يفضله شيء
من محامدك اللهم لك الحمد في السراء والضراء والشدة والرخاء والعافية
والبلاء والبين والدهور ولك الحمد على الائك ونعمائك علي وعندي
وعلى ما اوليتني وابليتني وعافيتني ورزقتني واعطيتني وفضلتني وشرفتني
وكرمتني وهديتني لدينك حمدا لا يبلغه وصف واصف ولا يدركه قول
قائل اللهم لك الحمد حمدا فيما اتيته الي من احسانك عندي وافضالك علي
وتفضيلك اياي على غيري ولك الحمد على ما سويت من خلقي واديتني فاحسنت
ادبي ومتاعك علي لا يا بقية كانت مني فاي النعم يا رب لم تحدث عندي و
اي شكر لم تسوجبه مني رضيت بلطفك لطفا وكفايتك من جميع الخلق
خلقا يا رب انت المنعم علي المحسن المتفضل المجمل ذو الجلال والاكرام و
الفواضل والنعم العظام فلك الحمد على ذلك يا رب لم تخذلني في شدة
ولم يسلمني بجريرة ولم تفضحني بسريرة لم تزل نعمائك علي عامة عند كل
عسر ويسر انت حسن البلاء ولك عندي قديم العفو عني امتعتني بسمعي و
بصري وجوارحي وما اقلت الارض مني اللهم وان اقل ما اسالك من حاجتي
واطلب اليك من رغبتي واتوسل اليك به بين يدي مسئلتي واتقرب به اليك
بين يدي طلبتي الصلاة على محمد وآل محمد واسالك ان تصلي عليه وعليهم
كافضل ما امرت ان يصلى عليهم وكافضل ما سالك احد من خلقك وكما
انت مسؤول له وكما لك ان يصلى عليهم بعدد من صلى

عليهم وبعدد من لم يصل عليهم وبعدد من لا يصلي عليهم صلاة دائمة
يصلها بالصلوات والرفعة والفضيلة وصل على جميع انبيائك ورسلك
وعبادك الصالحين وصل اللهم على محمد وآله وسلم عليهم تسليما اللهم
ومن جودك وكرمك انك لا تخيب من طلب اليك وسالك ورغب
فيما عندك وتبغض من لم يسالك وليس احد كذلك غيرك وطمعي
يارب في رحمتك ومغفرتك وثقتي باحسانك وفضلك حداني على دعائك
والرغبة اليك وارتاد حاجتي بك وقد قدمت امام مسئلتي التوجه
بنبيك الذي جاء بالحق والصدق من عندك نورك وصراطك المستقيم
الذي هديت به العباد واحييت بنوره البلاد وخصصته بالكرامة و
اكرمته بالشهادة وبعثته على حين فترة من الرسل صلى الله عليه وآله
اللهم اني مؤمن بسره وعلانيته وسر اهل بيته الذين اذهبت عنهم
الرجس وطهرتهم تطهيرا وعلانيتهم اللهم فصل على محمد وآله ولا تقطع
شيئا وبنيهم في الدنيا والآخرة واجعل علي بهم متقبلا اللهم دللت
عبادك على نفسك فتباركت وتعاليت واذا سالك عبادي عني
فاني قريب اجيب دعوة الداع اذا دعاني فليستجيبوا لي وليؤمنوا بي
لعلهم يرشدون وقل يا عبادي الذين اسرفوا على انفسهم لا تقنطوا
من رحمة الله ان الله يغفر الذنوب جميعا انه هو الغفور الرحيم
وقل ولقد نادانا نوح فلنعم المجيبون اجل يا رب نعم المدعو انت
ونعم الرب ونعم المجيب وقل قل ادعوا الله او ادعوا الرحمن ايا ما
تدعوا وله الاسماء الحسنى وانا ادعوك اللهم باسمائك الحسنى كلها
ما علمت منها وما لم اعلم اسئلك بانك الله لا اله الا انت ادعوك بها

وبعد ذلك

وبعد ذلك

وبعد ذلك

فرجا وتخرجا وارزقني حلالا طيبا ما شئت وانى شئت وكيف شئت فانه لا
يكون الا ما شئت حيث شئت كما شئت زيادة في هذا الدعاء اللهم
اللهم قلبي رجوك لسعة رحمتك ونفسي تخافك لشدة عقابك فاسئلك ان
تصلي على محمد وآله وان تؤمني مكرك وتعافيني من سخطك وتجعلني من اوليائك
وتتفضل علي برحمتك ومغفرتك وتسرني بسعة فضلك عن التذلل
لعبادك وترحمني من خيبة الرد وسفع نار الحرمان ثم تصلي ركعتين وتقول
اللهم كما هديت واجتبيت فاني استغفرك لما تبت اليك منه ثم عدت
فيه واستغفرك لما وايت به على نفسي ثم لم اف لك به واستغفرك للمعاصي
التي قويت عليها بنعمتك واستغفرك لكل ما خالطني فيه من كل خير اردت به
وجهك ما ليس فانك انت انت وانا انا زيادة اللهم صل على محمد وآله محمد
وعظم النور في قلبي وصغر الدنيا في عيني واحبس لساني بذكرك عن النطق
بما لا يرضيك واحرس نفسي من الشهوات واكفني طلب ما قدرت لي عندك
حتى استغني به عما في ايدي عبادك ثم تقوم فتصلي الركعتين الثالثة وتقول
اللهم اني ادعوك واسئلك بما دعاك به ذو النون اذ ذهب مغاضبا
فظن ان لن نقدر عليه فنادى في الظلمات ان لا اله الا انت سبحانك
اني كنت من الظالمين فاستجبت فانه دعاك وهو عبدك وانا ادعوك
وانا عبدك وسالك وانا سائلك ففرجت عنه كما فرجت عنه وادعوك
اللهم بما دعاك به ايوب اذ مسه الضر فنادى اني مسني الضر وانت ارحم
الراحمين ففرجت عنه فانه دعاك وهو عبدك وانا ادعوك وانا عبدك
وسالك وانا سائلك ففرج عني كما فرجت عنه وادعوك بما دعاك به
يوسف اذ فرقت عنه ربه فلبث في السجن ففرجت عنه فانه دعاك

وهو عبدك وانا ادعوك وانا عبدك وسالك وانا سائلك فاستجب لي
كما استجبت له وفرج عني كما فرجت عنه وادعوك اللهم واسئلك بما دعاك
به النبيون فاستجبت لهم فانهم يدعونك وهم عبيدك ويسئلونك عليهم
افضل بركاتك وان تفرج عني كما فرجت عن انبيائك ورسلك و
عبادك الصالحين زيادة اللهم صل على محمد وآل محمد واغنني باليقين
اعني بالتوكل واكفني دواعي الفوط واقسم لي في انتظار جميل الصنع وفتح
لي باب الرحمة اليك والمثوبة منك والوجل من الذنوب وحببك الدعاء و
صله منك بالاجابة ثم خر ساجدا وتقول في سجودك سجد وجهي الباقي
الفاني لوجهك الدائم الباقي سجد وجهي متغفرا في التراب لخالقه وحق
له ان يسجد سجد وجهي لمن خلقه وصوره وشق سمعه وبصره فتبارك
الله احسن الخالقين سجد وجهي الذليل الحقير لوجهك العزيز الكريم
سجد وجهي اللئيم الذليل لوجهك الكريم الجليل ثم ترفع راسك وتدعو
بهذا الدعا اللهم صل على محمد وآله واجعل النور في بصري واليقين في
قلبي والنصيحة في صدري وذكرك بالليل والنهار على لساني وبرطيب
رزقك يا رب غير ممنون ولا محظور فارزقني وبرثياب الجنة فاكسني
وبرحوض محمد صلى الله عليه وآله فاسقني وبرمصلات الفردوس فاجرني
فلك يا رب في نفسي قدر لذي وفي اعين الناس فعظني واليك فحببني و
بذنوبي فلا تفضحني وبسريرتي فلا تخزني وبعملي فلا تبتلني وغضبك
فلا تنزل بي اشكو اليك غربتي وبعد داري وطول امليي واقتراب
اجلي وقلة معرفتي فنعم المشتكى اليه انت يا ربي وبرشر الناس والانس
فسلمني الى من تكلني يا رب المستضعفين الى عدو ملكته امري او الى بعيد

وهو عبدك وانا ادعوك وانا عبدك وسالك وانا سائلك فاستجب لي
كما استجبت له وفرج عني كما فرجت عنه وادعوك اللهم واسئلك بما دعاك
به النبيون فاستجبت لهم فانهم يدعونك وهم عبيدك ويسئلونك عليهم
افضل بركاتك وان تفرج عني كما فرجت عن انبيائك ورسلك و
عبادك الصالحين زيادة اللهم صل على محمد وآل محمد واغنني باليقين
اعني بالتوكل واكفني دواعي الفوط واقسم لي في انتظار جميل الصنع وفتح
لي باب الرحمة اليك والمثوبة منك والوجل من الذنوب وحببك الدعاء و
صله منك بالاجابة ثم خر ساجدا وتقول في سجودك سجد وجهي الباقي
الفاني لوجهك الدائم الباقي سجد وجهي متغفرا في التراب لخالقه وحق
له ان يسجد سجد وجهي لمن خلقه وصوره وشق سمعه وبصره فتبارك
الله احسن الخالقين سجد وجهي الذليل الحقير لوجهك العزيز الكريم
سجد وجهي اللئيم الذليل لوجهك الكريم الجليل ثم ترفع راسك وتدعو
بهذا الدعا اللهم صل على محمد وآله واجعل النور في بصري واليقين في
قلبي والنصيحة في صدري وذكرك بالليل والنهار على لساني وبرطيب
رزقك يا رب غير ممنون ولا محظور فارزقني وبرثياب الجنة فاكسني
وبرحوض محمد صلى الله عليه وآله فاسقني وبرمصلات الفردوس فاجرني
فلك يا رب في نفسي قدر لذي وفي اعين الناس فعظني واليك فحببني و
بذنوبي فلا تفضحني وبسريرتي فلا تخزني وبعملي فلا تبتلني وغضبك
فلا تنزل بي اشكو اليك غربتي وبعد داري وطول امليي واقتراب
اجلي وقلة معرفتي فنعم المشتكى اليه انت يا ربي وبرشر الناس والانس
فسلمني الى من تكلني يا رب المستضعفين الى عدو ملكته امري او الى بعيد

فتجعلهن اللهم اني اسئلك خير المعيشة معيشة اقوى بها على جميع حاجاتي
واتوصل بها اليك في صورة الدنيا وفي اخرتي من غير ان تضر فيها ما لغني
او تغرها لي فاسقني اوسع علي من حلال رزقك وافض علي من حيث
شئت من فضلك وانشر علي من رحمتك وانزل علي من بركاتك بغية
رزق سابغة وعطاء غير ممنون ولا تشغلني عن شكر نعمتك علي باكثار
تلهيني عجائب بهجته وتفتني زهرات نضرته ولا باقلال يقصر بي
عما كده ويملا صدري همه واعطني من ذلك يا الهي غنى عن شرار خلقك
وبلاغا انال به رضوانك واعوذ بك يا الهي من شر الدنيا وشر اهلها
وشر ما فيها ولا تجعل الدنيا بيننا ولا مبلغها علمنا حزنا اجرني من فتنتها
مرضيا عني مقبولا فيها عملي الى دار الحيوان ومساكن الابرار الاخيار و
ابدلني بالدنيا الفانية نعيم دار الباقية اللهم اني اعوذ بك من زلها
وزلزالها وسطوات سلطانها ومن شر شياطينها وبغي علي فيها اللهم
من كادني فصل على محمد وآله وكده ومن اراد بي فصل على محمد وارده
وفك عني حد من نصب لي حده واطفئ عني نار من شب لي وقوده واكفني
هم من ادخل علي همه وادفع عني شر الحسدة واعصمني من ذلك بالسكينة
والبسني درعك الحصينة واحبسني في ستر الواقي واصلح لي حالي للمم
عالي وصدق مقالي بفعالي وبارك لي في اهلي ومالي اللهم صل على محمد
وعلى اهل بيته المرضيين بافضل صلواتك وبارك عليهم بافضل بركاتك و
السلام عليه وعليهم وعلى ارواحهم واجسادهم ورحمة الله وبركاته اللهم
صل على محمد وآله واجعل لي من امري فرجا ومخرجا وارزقني حلالا طيبا
واسعا ما شئت وانى شئت وكيف شئت فانه لا يكون الا ما شئت حيث

شئت كما شئت فاذا اراد ان يصلي الست الركعات الثانية فليصل ركعتين و
يقول بعدهما اشهد ان لا اله الا الله وحده لا شريك له واشهد ان محمدا عبده
ورسوله صلى الله عليه وآله واشهد ان الدين كما شرع والاسلام كما وصف
والقول كما حدث ذكر الله محمدا وآل محمد بخير وحيانا بالسلام اللهم
صل على محمد وآل محمد بافضل صلواتك اللهم اردد على جميع عبادك ظلامة
التي قبلي صغرها وكبرها في يسرتك وعافية وما لم تبلغه قوتي ولم
تسعه ذات يدي ولم يقو عليه بدني فادة عني من جزيل ما عندك من
فضلك حتى لا تخلف علي شيئا منه تنقصه من حسناتي يا ارحم الراحمين وصل
على محمد وآل محمد المرضيين بافضل صلواتك وبارك عليهم بافضل بركاتك
والسلام عليه وعليهم وعلى ارواحهم واجسادهم ورحمة الله وبركاته اللهم
صل على محمد وآل محمد واجعل لي من امري فرجا ومخرجا وارزقني حلالا
طيبا واسعا ما شئت وانى شئت وكيف شئت فانه لا يكون الا ما شئت
حيث شئت كما شئت زيادة اللهم صل على محمد وآله واستعملني بطاعتك و
قنعني بما رزقتني وبارك لي فيما اعطيتني واسبغ نعمتك علي وهب لي شكرا
ترضى به عني وحمدا علما الهمتني واقبل بقلبي الى ما يقربني اليك واشغلني
عما يباعدني عنك والهمني خوف عقابك وازجرني عن المآزق التي يستحق بها
سخطك من العمل وهب لي الجد في طاعتك ثم تقوم وتصلي الركعتين الثانية
وتقول بعدهما يا من ارجوه لكل خير ويا من عقوبته عند كل عثرة و
يا من يعطي الكثير بالقليل ويا من اعطى الكثير بالقليل ويا من اعطى من سأله
تحننا منه ورحمة ويا من اعطى من لم يسأله ومن لم يعرفه ومن لم يؤمن
به تفضلا منه وكرما صل على محمد وآل محمد واعطني مسألتي اياك من جميع خير

الدنيا والآخرة فانه خير مفوض ما اعطيت وزدني من فضلك اني اليك راغب
وصل على محمد وآل بيته الاوصياء المرضيين يا افضل صلواتك وبارك عليهم يا افضل
بركاتك والسلام عليه وعليهم وعلى ارواحهم واجسادهم ورحمة الله وبركاته
اللهم صل على محمد وآله واجعل لي من امري فرجا ومخرجا وارزقني حلالا طيبا
واسعا ما بقيت واني شئت وكيف شئت فانه لا يكون الا ما شئت حيث
شئت كما شئت زيادة اللهم صل على محمد وآله واجعل لي قلبا طاهرا ولسانا
صادقا ونفسا سامية الى نعيم الجنة واجعلني بالتوكل عليك عزيزا وبالتقوى
اليك غنيا ما رزقتني فانعما راضيا وعلى رجائك معتمدا واليك في حوائجي
قاصدا حتى لا اعتمد الا اليك ولا اثق فيه الا بك ثم تقوم فتصلي ركعتين
السادسة وتقول اللهم انك تعلم سري فصل على محمد وآل محمد واعطني سؤلي
اقل سيدي ومولاي معذرتي وتعلم حاجتي فصل على محمد وآل محمد واعطني
مسألتي وتعلم ما في نفسي فصل على محمد وآله واغفر لي ذنوبي اللهم من اراد بي
سوءا فصل على محمد وآله واصرفه عني واكفني كيد عدوي فان عدوي عدو
آل محمد وعدو آل محمد عدو محمد وعدو محمد عدوك فاعطني سؤلي مولاي
في عدوي عاجلا غير آجل يا معطي الرغائب صل على محمد وآل محمد واعطني
رغبتي فيما سألتك في عدوي يا ذا الجلال والاكرام يا الهي الها واحدا
لا اله الا انت صل على محمد وآل محمد الطيبين الطاهرين وارني في الرخاء
والسرور عاجلا غير آجل وصل على محمد وآل بيته المرضيين يا افضل صلواتك
وبارك عليهم يا افضل بركاتك والسلام عليه وعليهم وعلى ارواحهم واجسادهم
ورحمة الله وبركاته اللهم صل على محمد وآل محمد واجعل لي من لدنك فرجا
ومخرجا وارزقني حلالا طيبا واسعا ما شئت واني شئت وكيف شئت فانه

اللهم صل على محمد وآل محمد
لا يكون الا ما شئت حيث شئت كما شئت زيادة الهي ظلمت نفسي وعظم عليها
اسرافي وطال في معاصيك اتمادي وتكاثفت ذنوبي وتظاهرت عيوبي
طالبك اغترارى ودام للشهوات ايثاري فانا الخاشع لم ترحمني وانا
الهالك ان لم تعف عني فصل على محمد وآل محمد واغفر لي وتجاوز عن سيئاتي
واعطني سؤلي واكفني ما اهمني ولا تكلني الى نفسي فتعجز عني واغمدني
برحمتك من خطاياي واسعدني بسعة رحمتك سيدي فاذا اراد ان يصلي
الست الركعات الباقية فليقم وليصل ركعتين فاذا سلم بعدها وقل اللهم
انت انس الآنسين لاوليائك واحضرهم لكفاية المتوكلين عليك شاهدهم
في ضمائرهم وتطلع على اسرارهم وتحيط بما لم تبصر بصائرهم وسري اليك
اللهم لك مكشوف وانا اليك ملهوف فاذا اوحشتني الغربة انسني ذكرك
واذا كثرت علي الهموم لجأت الى الاستجارة بك علما بان ازمة الامور
بيدك ومصدرها عن قضائك خضعا لك اللهم ان عيبت عن مسألتك
او قصرت عنها فلست ببرئ من ولايتك ولا بآيس من آلائك اللهم انك
امرت بدعائك وضمنت الاجابة لعبادك ولمن يغيب من فزع اليك
برغبته وقصد اليك بحاجته ولم يرجع بدا طالبه صفرا من عطائك
ولا خاليا من نيل هباتك واني راجيك فلم تجدك قريبا اواتي وافد
وفدائك فاقتطعته عوائق الردى دونك بل اتى مستجيرا بفضلك لم ينل
من فيض جودك واتى مستنبطا لمزيدك الذي دون استماحة عطيتك
اللهم وقد قصدت اليك بحاجتي وقرعت باب فضلك بدمسألتي واتاك
بخضوع الاستكانة قلبي وعلمت ما احدث من طلبتي قبل ان يخطر ببالي
او يقع في صدري فصل على محمد وآله وصل اللهم دعائي باجابتك واشفع

وتعلم مبلغ ج
حيث ج
خاضعا ج
من فزع ج
الاستنباط الاستخراج
استمحته سألته العطاء
اسكان خضع وذل والاسكانة الخضوع

مسألتي اياك بنجح حوائجي يا ارحم الراحمين وصلى الله على محمد وآله ثم تصلي
ركعتين وتقول بعدها يا ارجوه لكل خير وآمن سخطه عند كل عسر
يا من يعطي الكثير بالقليل يا من اعطى من سأله تفضلا ورحمة يا من اعطى
من لم يسأله ولم يعرفه تفضلا منه وكرما صل على محمد وآله واعطني
بمسألتي اياك جميع سؤلي من جميع خير الدنيا والآخرة فانه غير منقوص
ما اعطيت واصرف عني شر الدنيا والآخرة يا ذا المن ولا يمن عليه عليك
يا ذا الجود والمن والطول والنعم صل على محمد وآل محمد واعطني سؤلي
واكفني جميع المهم من امر الدنيا والآخرة ثم تصلي ركعتين وتقول
بعدها يا ذا المن لا من عليك يا ذا الطول لا اله الا انت يا امان الخائفين
وظهر اللاجئين وجار المستجيرين ان كان في ام الكتاب عندك اني
شقي محروم او مقتر علي رزقي فامح من ام الكتاب شقائي وحرماني
واثبت رزقي واكتبني عندك سعيدا موفقا للخير موسعا علي رزقي
فانك قلت في كتابك المنزل على نبيك المرسل صلى الله عليه وآله يمحوا الله
ما يشاء ويثبت وعنده ام الكتاب وقلت ورحمتي وسعت كل شيء وانا
شيء فلتسعني رحمتك يا ارحم الراحمين اللهم صل على محمد وآله ومن علي
بالتوكل عليك والتسليم لامرك والرضا بقدرك حتى لا احب تعجيل ما اخرت
ولا تأخير ما عجلت يا رب العالمين وقد روى حماد بن عيسى عن جرير عن
ابي بصير عن ابي جعفر ع في ترتيب نوافل الجمعة ان يصلي ست ركعات بعد
طلوع الشمس وست قبل الزوال تفصل بين كل ركعتين بالتسليم وركعتين بعد
الزوال وست ركعات بعد الجمعة والدعاء بين الركعات وقد روى جابر عن
ابي جعفر ع في عمل الجمعة قال يصلي ركعتين وتقول متوسلا اللهم صل على محمد و

آل محمد واجرني من السيئات واستعملني عملا بطاعتك وارفع درجتي برحمتك
واعذني من نارك وسخطك اللهم ان قلبي يرجوك لسعة رحمتك ونفسي
تخافك لشدة عقابك فوفقني لما يرضيك مسرك ويعافيني من سخطك
واجعلني من اوليائك وتفضل علي برحمتك ومغفرتك واسعدني بسعة
فضلك عن التذلل لعبادك وارحمني من خسيسة الرد وسفع نار الهاوية
اللهم انت خير ما اتي واكرم مزور وخير من طلبت اليه الحاجات واجود
من اعطى وارحم من استرحم وارؤف من عفا واعز من اعتمد اللهم
وبك اليك فاقة وفي عندك حاجات وكل عندي طلبات من ذنوب
اثابها مرتهن قد اوقرت ظهري واوبقتني والا ترحمني وتغفرها لي
اكن من الخاسرين ثم تخر ساجدا وتقول اللهم اني اتقرب اليك بجودك
وكرمك واتشفع اليك بمحمد عبدك ورسولك واتوسل اليك بملائكتك
المقربين وانبيائك المرسلين ان تقيلني عثرتي وتستر على ذنوبي وتغفرها
لي وتقيلني بقضاء حاجتي ولا تعذبني بقبيح كان مني يا اهل التقوى واهل
المغفرة يا رب يا كريم انت ابر بي من ابي وامي ومن نفسي ومن الناس اجمعين
بي اليك فاقة وفقر وانت غني عني فصل على محمد وآل محمد واستجب دعائي
وكف عني انواع البلاء فان عفوك وجودك يسعني ثم ترفع راسك وتصلي
ركعتين وتقول اللهم صل على محمد وآله واستعملني بطاعتك وارفع درجتي
واعذني من نارك وسخطك اللهم عظم النور في قلبي وصغر الدنيا في عيني و
اطلق لساني بذكرك واطهر نفسي من الشبهات ومن الشهوات واكفني طلب
ما قدرته لي عندك حتى استغني بها عما في ايدي عبادك ثم تصلي ركعتين و
تقول اللهم صل على محمد وآل محمد واجرني من السيئات واستعملني بطاعتك و
عملا

اليك ج
واشفع ج
عملا ج

ارفع درجتي برحمتك واعذني من نارك وتخطك اللهم اغنني باليقين و
اعزني بالتوكل واكفني دعوة القنوط وافسح لي في انتظار جميل الصنع و
افتح لي باب الرحمة وحببني الى الدعاء وصله بالاجابة ثم تصلي ركعتين
وتقول اللهم صل على محمد وآله واجرني من التبعات واستعملني بطاعتك
وارفع درجتي برحمتك واعذني من نارك وتخطك اللهم استعملني بما علمتني
وعلمني بما رزقتني وبارك لي في نعمتك علي وهب لي شكرا ترضى به
عني وحمدا تعلم به انك تحمدني واجعل يقيني الى ما يرضيك واشغلني عما يعاديك
وانهني خوف عقابك وارزقني من المنى لذائذ المتقين بما يحظيك
وهب لي الجد في طاعتك يا ارحم الراحمين ثم تصلي ركعتين وتقول اللهم
صل على محمد وآل محمد واجرني من التبعات واستعملني بطاعتك وارفع
درجتي برحمتك واعذني من نارك وتخطك اللهم صل على محمد وآل محمد
واجعل لي قلبا طاهرا ولسانا صادقا ونفسا راضية الى نعيم الجنة واقطعني
بالتوكل عليك عمرا وما اتوقعه منك غنيا وما رزقتنيه قانعا راضيا
وعلى رجائك معتمدا واليك في حوائجي قاصدا حتى لا اعتمد الا عليك و
لا اثق فيها الا بك ثم تصلي ركعتين وتقول اللهم صل على محمد وآل محمد واجرني
من التبعات واستعملني عملا بطاعتك وارفع درجتي برحمتك واعذني من
نارك وتخطك اللهم ظلمت نفسي وعظم عليها اسرافي وطال في معاصيك
انهماكي وتكاثفت ذنوبي فطالما يك اغترارى وتظاهرت سيئاتي ودام
للهنوات اتباعي فانا الهارب ان لم ترحمني وانا الهالك ان لم تعف عني
فاغفر لي ذنوبي وتجاوز عن سيئاتي واعطني سؤلي واكفني ما اهمني و
لا تكلني الى نفسي فتعجز عن ما اعتنيت به من خطاياي سيدي فاذا زالت

المذنب

القنوط الياس من الشيء

الشمس فليدع بما رواه محمد بن مسلم عن ابي عبد الله جعفر ع وهو لا اله الا
الله وحده لا شريك له الله اكبر وسبحان الله والحمد لله الذي لم يتخذ ولدا ولم يكن له
شريك في الملك ولم يكن له ولي من الذل وكبره تكبيرا ثم يقول لما فاتكم
يا دافع النقم يا بارئ النسم يا عالي الهمم يا معنى الظلم يا ذا الجود والكرم
يا كاشف الضر والالم يا مونس المستوحشين في الظلم يا عالما لا يعلم صل على
محمد وآل محمد وافعل بي ما انت اهله يا من اسمه دواء وذكره شفاء وطاعته
غناء ارحم من رأس ماله الرجاء وسلاحه البكاء سبحانك لا اله الا انت يا حنانا
حنانا يا بديع السموات والارض يا ذا الجلال والاكرام وقد اوردنا ما يدعى به
عند الزوال في عمل يوم وليلة فيما تقدم فليدع بذلك ايضا يوم الجمعة ثم تصلي
ركعتي الزوال وتقول بعدها سبحان ربي وبحمده استغفر ربي واتوب
اليه مائة مرة وروى عن جعفر بن محمد ع انه قال كان علي بن الحسين ع اذا
زالت الشمس صلى ودعا ثم صلى على النبي ص فقال اللهم صل على محمد وآل محمد شجرة
النبوة وموضع الرسالة ومختلف الملائكة ومعدن العلم واهل بيت الوحي
اللهم صل على محمد وآل محمد الفلك الجارية في اللجج الغامرة يأمن من
ركبها ويغرق من تركها المتقدم مارق والمتأخر عنهم زاهق واللازم
لهم لاحق اللهم صل على محمد وآل محمد الكهف الحصين وغياث المضطرين
وملجأ الهاربين ومنجاة الطالبين وعصمة المعتصمين اللهم صل على
محمد وآل محمد صلوة كثيرة تكون لهم رضا ولحق محمد وآل محمد اداء وقضاء
بحولك وقوتك يا رب العالمين اللهم صل على محمد وآل محمد الذين اوجبت
حقهم ومودتهم وفرضت طاعتهم وولايتهم اللهم صل على محمد
وآل محمد واعمر قلبي بطاعتك ولا تخزني بمعصيتك وانعشني بولايتك

القسم يا علي

حقوقهم ومعرفتهم

من قترت عليه رزقك يا وسعت علي من فضلك كما قترت علي من عدلك
لك الحمد على كل نعمة واستغفر الله من كل ذنب ولا حول ولا قوة الا بالله
من كل سوء وعنه عليه السلام قال قل عقيب الركعتين الا انه قال قبل الزوال
ثم تقول اللهم اني اتقرب اليك بجودك وكرمك واتنفع اليك بمحمد عبدك
ورسولك واسألك ان تصلي على محمد عبدك ورسولك وان تصلي على ملائكتك
المقربين وانبيائك المرسلين وان تفيلني عثرتي وتستر على ذنوبي و
تغفر لي ما لي وتقضي اليوم حاجتي فلا تعذبني بقبيح عملي فان عفوك وجودك
يسعني ثم تسجد وتقول يا اهل التقوى واهل المغفرة انت خير من ابي
وامي ومن الناس اجمعين بي اليك حاجة وفقر وفاقة وانت غني عن عذابي
اسألك ان تصلي على محمد وان تقيلني عثرتي وان تقضي بقضاء حاجتي وتستجيب لي دعائي و
ترحم صوتي وتكشف انواع البلاء عني برحمتك يا ارحم الراحمين وقل اعوذ
بالله من النار سبعين مرة فاذا رفعت راسك فقل يا شارعا لملائكته
دين القيمة دينا ويا راضيا منهم ويا مختارا لقاس من سوى الملائكة من خلقه
للابلاغ بدينه ويا مستخلصا من خلقه للدين رسلا الى من دونهم ويا
مجازيا اهل الدين بما عملوا في الدين اجعلني بعبدك اسيك الذي فيه تفصيل
الامور كلها من اهل دينك المؤثرين له بالزامكم حقه وتقريبك قلوبهم
للنجاة في اداء حقك اليك لا تجعل بعبدك اسيك الذي فيه تفصيل الامور وتقريبها
شيئا سوى دينك عندي ثمنا ولا اتخذ نجيا ولا لي لاصقا ولا انا
اليه اشد انقطاعا منه واغلب بالي وهواي وسريرتي وعلانيتي باخذك
ناصيتي الى طاعتك ورضاك في الدين الساعة التي يستجاب فيها الدعا
يوم الجمعة روى عبد الله بن سنان عن ابي عبد الله ع قال سألته عن الساعة

وفاقتي

مستخلصا

وتقريبك

التي يستجاب فيها الدعا يوم الجمعة قال ما بين فراغ الامام من الخطبة الى ان
تستوي الصفوف بالناس وساعة من اخر النهار الى غروب الشمس وقت صلوة
الجمعة روى محمد بن مسلم قال سألت ابا عبد الله ع عن صلوة الجمعة متى وقتها
اذا زالت الشمس فصل الركعتين قبل الفريضة وان ابطأت حتى تدخل الفريضة
حتى يدخل الوقت هيئة فابدأ بالفريضة ودع الركعتين حتى تصليهما بعد
الفريضة روى اسمعيل بن عبد الله الخالق قال سألت ابا عبد الله ع عن وقت
الصلوة فجعل لكل صلوة وقتين الا الجمعة في السفر والحضر فانه قال وقتها
اذا زالت الشمس وهي فيما سوى الجمعة لكل صلوة وقتان قال واياك ان
تصلي قبل الزوال فوالله ما ابالي بعد العصر صليتها او قبل الزوال وروى حريز
عن زرارة عن ابي جعفر ع قال اول وقت الجمعة ساعة تزول الشمس الى ان
تمضي ساعة فحافظ عليها فان رسول الله ص قال لا يسأل الله تعالى عبد فيها خيرا
الا اعطاه الله وروى حريز قال سمعته يقول اتانا اذا زالت الشمس يوم
الجمعة بدأت بالفريضة واخرت الركعتين اذا لم اكن صليتهما ولنا القراءة
فينبغي ان يكون سورة الجمعة والمنافقين وكذلك في العصر ويستحب الجهر
فيها وان صلى وحده وان كان مسافرا يستحب ان يصلي صلوة الجمعة ركعتين
بغير خطبة ويستحب في زمان الغيبة والتقية بحيث لا يقدر عليهم اذا اجتمع
المؤمنون وبلغوا سبعة نفر ان يصلوا الجمعة ركعتين بخطبة فان لم يكن
من يخطب صلوا اربعا وروى ابن ابي عمير عن هشام عن ابي عبد الله ع
قال اني لاحب للرجل الا يخرج من الدنيا حتى يتمتع ولو مرة واحدة وان يصلي
الجمعة في جماعة واما القنوت فيها فان صلى جماعة ففيها قنوتان احدهما
في الركعة الاولى قبل الركوع وفي الثانية بعد الركوع وان صلى منفردا فقنوت

وقت صلوة الجمعة

جهيئة بدر

اولى من قبل الزوال

الاولى

والحمد ويستحب ان يقنت بهذا الدعاء اللهم اني اسئلك لي ولوالدي و
لولدي ولاهل بيتي واخواني اليقين والعفو والمعافاة والمغفرة والرحمة
والعافية في الدنيا والاخرة وروى ابو حمزة الثمالي قال سمعتها بجمعة يقول
قنوت الجمعة كلمات الفرج ويقول يا الله الذي ليس كمثله شيء صل على محمد وال
محمد صلوة كثيرة طيبة مباركة اللهم اعط محمدا وال محمد اجمع الخير كله و
اصرف عن محمد وال محمد جميع الشر كله اللهم اغفر لي وارحمني وتب علي
وعافني وصح علي بالجنة طولا لا مثل وبحني من النار واغفر لي ما
سلف من ذنوبي وارزقني العصمة فيما بقي من عمري فلن اعود في شيء
من معاصيك ابدا حتى توفاني وانت عني راض انت لي عندك الشهادة
عني راض انت لي عندك ثم لا تحولني عنها الى غيرها يا مقلب القلوب
والابصار ثبت قلبي على دينك وطاعتك ودين رسولك وثبت قلبي
على الهدى برحمتك ولا تزغ قلبي بعد اذ هديتني وهب لي من لدنك
رحمة انك انت الوهاب وروى حريز عن زرارة عن ابي جعفر ع قال
في قنوتك يوم الجمعة تقول قبل دعائك لنفسك اللهم لك الحمد حمدت
فلك الحمد ربنا وعظم حلمك فعفوت فلك الحمد ربنا وبسطت يدك
فاعطيت فلك الحمد ربنا وجهك اكرم الوجوه وجاهك اكرم الجاه
وجهتك خير الجهات وعطيتك افضل العطيات وهنائها تطاع
ربنا فتشكر ونعصى ربنا فتغفر لمن شئت فلك الحمد تجيب المضطر و
تكشف الضر وتنجي من الكرب العظيم وتقبل التوبة وتشفي السقم وتعفو
عن الذنب لا يجزي احد بآلائك ولا يبلغ ثنائك قولي قائلا اللهم اليك
رفعت الاصوات ونقلت الاقدام ومدت الاعناق ورفعت الايدي ودعيت

بالالسن وتقربت اليك بالاعمال ربنا اغفر لنا وارحمنا وافتح بيننا وبين
قومنا بالحق وانت خير الفاتحين اللهم انك تشكوا فقد نبينا وغيبة
امامنا وشدة الزمان علينا ووقوع الفتن وتظاهر الاعداء وكثرة
عدونا وقلة عددنا ففرج ذلك يا رب عنا بفتح منك تعجله ونصر
منك تعز به وامام عدل تظهره اله الحق امين ثم تقول سبعين مرة استغفر
الله ربي واتوب اليه وروى مقاتل بن مقاتل قال قال ابو الحسن الرضا ع اي شيء
تقولون في قنوت صلاة الجمعة قال قلت ما يقولون الناس قال لا تقل
ما يقولون ولكن قل اللهم اصلح عبدك وخليفتك بما اصلحت به انبياءك
ورسلك وحقه بملائكتك وايده بروح القدس من عندك واسلكه
من بين يديه ومن خلفه رصدا يحفظونه من كل سوء وابد له من
بعد خوفه امنا يعبدك لا يشرك بك شيئا ولا تجعل لاحد من خلقك
على وليك سلطانا واذن له في جهاد عدوك وعدوه واجعلني من
انصاره انك على كل شيء قدير وروى المعلى بن خنيس قال سمعت ابا عبد الله ع
يقول ليكن من قولكم في قنوت الجمعة اللهم ان عبيدا من عبادك الصالحين
قاموا بكتابك وسنة نبيك صلى الله عليه واله فاجرهم على خير الجزاء
وروى سليمن بن حفص المروزي عن ابي الحسن علي بن محمد الرضا ع يعني الثالث
قال قال لا تقل في صلاة الجمعة في القنوت والسلام على المرسلين وقال سمع علي
بن محمد القاشاني مسائل ابي الحسن الثالث ع في سنة اربع وثلثين ومائتين
التعقيب بعد الظهر يوم الجمعة قد قدمنا ما يقال عقيب الفرائض من الادعية
المختارة والاذكار المندوبة اليها وما يختص يوم الجمعة وهو ان يقرا عقيب
صلاة الجمعة فاتحة الكتاب مرة وقل هو الله احد سبع مرات والحمد مرة وقل

اعوذ برب الفلق سبع مرات والحمد مرة وقل اعوذ برب الناس سبع مرات
ثم تقول بعد ذلك اللهم اجعلني من اهل الجنة التي حشوها بركة وعمارها
الملائكة مع نبينا محمد صلى الله عليه واله وابينا ابرهيم ع وفي رواية
عمر بن يزيد عن ابي عبد الله ع قال من قرا يوم الجمعة حين يسلم الحمد
سبع مرات وقل اعوذ برب الناس سبع مرات وقل اعوذ برب الفلق
سبع مرات وقل هو الله احد سبع مرات وقل يا ايها الكافرون
وآخر براءة لقد جاءكم رسول من انفسكم وآخر الحشر والخمس من آل
عمران ان في خلق السموات والارض الى قوله انك لا تخلف الميعاد كفى ما
بين الجمعة الى الجمعة وقال ابو عبد الله ع اني اسبح واذكر الله بعد الجمعة
ثلثين مرة وعنه قال من قال بعد صلاة الفجر او بعد صلاة الظهر
اللهم اجعل صلاتك وصلاة ملائكتك ورسلك على محمد وال محمد
لم تكتب عليه ذنب سنة وعنه قال من قال بعد صلاة الفجر وبعد صلاة
الظهر اللهم صل على محمد وال محمد وعجل فرجهم لم يمت حتى يدرك
القائم ع وروى انس بن مالك قال قال رسول الله ص من قرا يوم الجمعة
بعد صلاة الامام قل هو الله احد مائة مرة وصلى على النبي ص مائة مرة و
قال سبعين مرة اللهم اكفني بحلالك عن حرامك واغنني بفضلك
عمن سواك قضاء الله له مائة حاجة ثمانين من حوائج الاخرة وعشرين
من حوائج الدنيا وكان علي بن الحسين ع اذا فرغ من صلاة العيد صلاة
الجمعة استقبل القبلة وقال يا من يرحم من لا يرحمه العباد ويا من يقبل
من لا يقبله البلاد ويا من لا يحتقر اهل الحاجة اليه ويا من لا يخيب الملحين
عليه ويا من يحبه الزهاد اهل الثقة عليه يا من يحتفي صغير ما يحتفي به و

بكثير يسير ما يعمل له ويا من يشكر على القليل ويجازي بالجزيل يا من يدعوا
الى من كان منه يا من يدعو الى نفسه من ادبر عنه يا من لا يغير النعمة ولا
يبادر بالنقمة ويا من يتم بالحسنى جميلها ويا من يتجاوز عن السيئة
حتى يقيلها انصرفنا الامال دون مدى كرمك ولم تبلغ الحاجات ولم تبلغ
بفيض جودك اوعية الكليات وتضعضعت دون بلوغ نعتك الصفات
فلك العلو الاعلى فوق كل عال والجلال الامجد فوق كل جلال لكل جليل
عندك صغير وكل شريف في كنف شرفك حقير حجاب الوافدون على
غيرك وخير المتعرضون بابك وضاع الملجون الا بك واجدب المنتجعون
الا من انتجع فضلك بابك مفتوح للراغبين وجودك مباح للسائلين
واغاثتك قريبة من المستغيثين لا يخيب منك الآملون ولا ييئس
من عطائك المتعرضون ولا يشقى بنعمتك المستغفرون رزقك مبسوط
لمن عصاك وحلمك معترض لمن ناواك عادتك الاحسان الى المسيئين و
سنتك الابقاء على المعتدين حتى لقد غمرتهم انانيك عن الخروج ومدتهم
امهالك عن الرجوع وانما تاتيت بهم ليقبلوا الى امرك ولم تهملهم ثقة بدوام
ملكك فمن كان من اهل السعادة خمت له بها ومن كان من اهل الشقاوة
خذلته لها كلهم صائرون الى حكمك وامورهم آيلة الى امرك لم تهن على
طول مدتهم سلطانك ولم يدحض لترك معاجلتهم برهانك حجتك قائمة
لا تحول وسلطانك ثابت لا يزول فالويل الدائم لمن جحد عنك والخيبة اللازمة
لمن خاب منك والشقاء الاشقى لمن اغتر بك ما اكثر تصرفه في عذابك
وما اطول تردده في عقابك وما ابعد غايته من الفرج وما اقنطه من
سهولة المخرج عدلا من قضائك لا تجور فيه واحكاما من حكمك لا تحيف

عليه فقد ظاهرت الحجج وابليت الاعذار وقد تقدمت بالوعيد وتلطفت
في الترغيب وضربت الامثال واطلت الامهال وانذرت وانت تستطيع
للعاجلة وتاتي وانت ملي بالمبادرة لم تكن اماتك عجزا ولا امهالك
وهنا ولا امساكك غفلة ولا انظارك مداراة بل لتكون حجتك ابلغ
وكرمك الاكمل واحسانك الاوفى ونعمتك الاتم وكل ذلك كان ولم تزل
وهو كائن ولا تؤدي نعمتك اجل ان توصف بكلها وحمدك ارفع من
ان تبلغ كنهه اقله قد قصر في السكوت عن تحميدك وتعظيمك اكثر من ان تحصى
باسرها واحسانك اكثر من ان تشكر على اقله قد قصر في السكوت عن تحميدك
وقصر بي الامساك عن تحميدك وقصارى السكوت عن تحميدك بما تستحقه
وتهابني الامساك عن تحميدك بما انت اهله لارغبة يا الهي عنك بل عجزا فهما
لنا اذا يا الهي اردتك بالوفادة واسالك حسن الرفادة فصل على محمد واله
واسمع نجواي واستجب دعائي ولا تخم بوجهي بخيبتي ولا تجبهني بالرد في سؤالي
واكرم من عندك منصرفي واليك منقلبي انك غير ضايق عما تريد
ولا عاجز عما تسئل وانت على كل شيء قدير ولا حول ولا قوة الا بالله
العلي العظيم اقرا من ادعية الصحيفة في يوم الجمعة بعد الجمعة وبعد صلاة الضحى
اللهم هذا يوم مبارك والمسلمون فيه مجتمعون في اقطار ارضك اشهد
السائل منهم والطالب والراغب وانت الناظر في حوايجهم فاسئلك
اللهم بجودك وكرمك وهو ان ما سالتك عليك ان تصلي على محمد
واله محمد واسئلك اللهم ربنا يا ربنا لك الملك ولك الحمد لا اله الا انت
الحليم الكريم الحنان المنان ذو الجلال والاكرام بديع السموات والارض
مهما قسمت بين عبادك المؤمنين من خير او عافية او بركة او هدى

او عمل بطاعتك او خير تمن به عليهم تهديهم به اليك او ترفع لهم عندك
درجة او تعظيم به خيرا من خير الدنيا والاخرة فاسئلك اللهم يا ذا
الملك ولك الحمد لا اله الا انت ان تصلي على محمد عبدك ورسولك وحبيبك
وصفيك وخيرتك من خلقك وعلى اله الابرار الكرام الطيبين الطاهرين
الاخيار الابرار صلاة لا يقوى على احصائها الا انت وان تشركنا في صالح
دعاء من دعاك في هذا اليوم من عبادك المؤمنين يا رب العالمين وان
تغفر لنا ولهم انك على كل شيء قدير اللهم اليك تممت بحاجتي وبك
انزلت اليوم فقري وفاقتي ومسكنتي فاني بمغفرتك ورحمتك اوثق
مني وارجى مني لعملي ولمغفرتك ورحمتك اوسع من ذنوبي فصل على
محمد واله محمد وتول قضاء كل حاجة هي لي بقدرتك عليها وتيسير
ذلك عليك وبفقري اليك وغناك عني فاني لم اصب خيرا قط الا منك
ولم يصرف عني سوءا قط احد غيرك واني لا ارجو لامر اخرتي ودنياي
سواك اللهم من تعبئ وتهيئة واعد واستعد لوفادة الى مخلوق
رجاء رفده وطلب نيله وجايزته فاليك كان مولاي اليوم تعبئتي
واعدادي واستعدادي رجاء عفوك ورفدك وطلب نيلك وجايزتك
اللهم فصل على محمد واله ولا تخيب اليوم ذلك من رجائي يا من لا يحفيه
سائل ولا ينقصه نائل فاني لم اتك اليوم ثقة مني بعمل صالح قدمته
ولا شفاعة مخلوق رجوته الا شفاعة محمد واهل بيته صلواتك عليه
وعليهم وسلامك عليهم اتيتك مقرا بالجرم والاساءة على نفسي اتيتك
ارجو عظيم عفوك الذي عفوت به عن الخاطئين فلم يمنعك طول
عكوفهم على عظيم الجرم ان عدت عليهم بالرحمة والمغفرة فيا من رحمته

واسعة وعفوه عظيم يا عظيم يا عظيم يا كريم يا كريم صل على محمد واله
وعد على برحمتك وتعطف علي بفضلك وتوسع علي بمغفرتك اللهم ان
هذا المقام لخلفائك واصفيائك ومواضع امنائك واهل الدرجة
الرفيعة التي اختصصتهم بها المنزلة التي اقعدتهم لديك يطالب الفرك
ولا يجاوز المحتوم من تدبيرك كيف شئت واني شئت ولما انت اعلم به
غير متهم على خلقك ولا ارادتك حتى عاد صفوتك وخلفاؤك مغلوبين
مقهورين يرون حكمك مبدلا وكتابك منبوذا وفرايضك محرفة عن
جهات شرايعك وسنن نبيك متروكة اللهم العن اعداءهم من الاولين
والاخرين ومن رضي بفعالهم واشياعهم واتباعهم اللهم صل على محمد و
ال محمد انك حميد مجيد كصلواتك وبركاتك وتحياتك على اصفيائك ابرهيم
وعجل الفرج والروح والنصر والتمكين والتاييد لهم اللهم واجعلني من اهل
التوحيد والايمان والتصديق برسولك والائمة الذين حتمت طاعتهم ممن
يجري ذلك به وعلى يديه امين رب العالمين اللهم لست ارد غضبك الا
حلمك ولا ارد سخطك الا عفوك ولا يجير من عقابك الا رحمتك ولا انجو
منك الا التضرع اليك صل على محمد واله محمد وهب لي يا الهي من لدنك فرجا
وتخرجا بالقدرة التي بها تحيي اموات العباد وبها تنشر ميت البلاد ولا
تهلكني يا الهي غما حتى تستجيب لي وتعرفني الاجابة في دعائي واذقني
طعم العافية الى منتهى اجلي ولا تشمت بي عدوي ولا تمكنه من عنقي ولا
تسلطه علي الهي ان دفعتني فمن ذا الذي يضعني وان وضعتني فمن ذا الذي
يرفعني وان اكرمتني فمن ذا الذي يهينني وان اهنتني فمن ذا الذي يكرمني
وان عذبتني فمن ذا الذي يرحمني وان رحمتني فمن ذا الذي يعذبني وان اهلكتني

فمن ذا الذي يعرض لك في عبدك او يسئلك عن امره وقد علمت انه ليس
في حكمك ظلم ولا في نقمتك عجلة وانما يعجل من يخاف الفوت وانما يحتاج
الى الظلم الضعيف وقد تعاليت الهي عن ذلك علوا كبيرا اللهم صل على
محمد واله محمد ولا تجعلني للبلاء غرضا ولا لنقمتك نصبا ولا تبتلني ولا تنقمني
عزلي ولا تبتليني بلاء على اثر بلاء فقد ترى ضعفي وقلة حيلتي وتضرعي
اليك اعوذ بك يا الهي اليوم من عقابك فصل على محمد واله واعذني و
استجير بك من سخطك فصل على محمد واله واجرني واسئلك امنا من عذابك
فصل على محمد واله محمد وامني واستهديك فصل على محمد واله محمد واهدني
واسترحمك فصل على محمد واله محمد وارحمني واستنصرك فصل على محمد واله
محمد وانصرني واستكفيك فصل على محمد واله محمد واكفني واسترزقك فصل
على محمد واله محمد وارزقني واستعينك فصل على محمد واله محمد واعني واستغفرك
فصل على محمد واله محمد واغفر لي واستعصمك فصل على محمد واله محمد واعصمني
فاني لن اعود لشيء تكرهه ان شئت ذلك يا رب يا رب يا حنان يا منان
يا ذا الجلال والاكرام صل على محمد واله محمد واستجب لي في جميع ما سالتك
وطلبت اليك ورغبت فيه اليك واردته وقدرته وقضيته وامضيته وخر
لي فيما تقضي منه وبارك لي في ذلك وتفضل علي به واسعدني بما تعطيني
منه وزدني من فضلك وسعة ما عندك فانك واسع كريم وصل ذلك
بخير الاخرة ونعيمها يا ارحم الراحمين ثم تدعو بما احببت وصل على محمد واله
محمد صلى الله عليه واله الف مرة فهكذا كان يفعل ع الدعا بعد الظهر اللهم
استرني نفسي الموقوفة عليك المحبوسة لامرك الجنة مع معصوم من عترة
نبيك صلى الله عليه وآله مرزوق لطاعته منسوب بولايته تملا به الارض عدلا وقسطا

كاملت جوداً وظلماً ولا تجعلني ممن تقدم فرق او تأخر تحقق واجعلني من
يوم فلقني واجعلني شهيداً سعيداً في قبضتك يا الهي سهل لي نصيباً جزلاً و
قضاء حتماً لا يعقبه شقاء واجعلني ممن هديته فهدى وزكيته فنما واليت
فاستنقذت فلا سلطان لابليس عليه ولا سبيل له اليه وما استعملني فيه من
نحو فاجعل في الحلال مأكلي ومطعمي وملبسي ومنكحي وقنعني وبعني يا الهي بما
رزقتني وما رزقتني من رزق فاربني فيه عدلاً حتى ارى قليله كثيراً وايذله
لك بذلاً ولا تجعلني ممن طولت له في الدنيا امله وقد انقضى اجله وهو مغبون
بعمله واستوزعك يا الهي عدوي ورواحي ومقبلي واهلي ولا تيأس
كان منهم او هو كائن ربي واياهم بالتقوى واليسر واطرد عني وعنهم
الشك والعسر وامنعني واياهم من ظلم الظلمة واعين الحسدة واجعلني
واياهم ممن حفظت واسترت واياهم فيمن سترت واجعل الى محمد
عليه وعليهم السلام ائمتي وقادتي وامن روعتهم وروعتي واجعل
الى محمد حبي ونصرتي ودبني فيهم ولهم فانك ان وكلتني الى نفسي زلت
قدمي ما احسن ما صنعت بي يا رب اذ هديتني للاسلام وبصرتني ما
جهله غيري وعرفتني ما انكره غيري والهمتني ما ذهل عنه وفهمتني
فيمن ما فعلوا وصنعوا حتى شهدت من الامر ما لم يشهدوا وانا غائب
فما نفعهم فيهم ولا ضرني بعدهم وانا بين يديك اياي عن الهدى
وجل وما تجنو نفسي ان بحت الا بك ولن يهلك من هلك الا عن بينة
رب نفسي غريق خطاياي محفوفة ورهين ذنوبي موبقة وصاحب
جنوبي جمة فمن حمد عندك نفسه فاني عليها زار ولا اتوسل اليك
باحسان ولا في جنبك بسفك دمي ولم يحل الصيام والقيام حسبي فاني

ذلك

ذلك ازكى نفسي واشكرها عليه واحمدها بل اشكر اللهم لسترك على
ما في قلبي وتمام النعمة علي في ديني وقد امنت من كان مولده مولدي
ولو شئت لجعلت مع نفاد عمري عمري ما احسن ما فعلت بي يا رب
ان لم تجعل سمي فيمن لعنت ولا حظي فيمن اهنت الى محمد وال محمد عليه
وعليهم السلام ملت بهواي وارادتي وبحتني فيمن مثل سفينة نوح
فاحملني ومع القليل فيمني وفيمن زحزحت عن النار فزحزحني وفيمن
اكرمت بمحمد وال محمد عليهم السلام فاكرمني وبحق محمد وال محمد صلواتك
ورحمتك ورضوانك عليهم من النار فاعتقني ثم اسجد سجدة الشكر التي
بعد الظهر في كل يوم وقل فيها ما تقدم ذكره من الدعاء ركعتان بعد
الظهر روي عنهم عليهم السلام ان من صلى الظهر يوم الجمعة وصلى بعدها
ركعتين يقرأ في الاولى الحمد وقل هو الله احد سبع مرات وفي الثانية مثل
ذلك قال بعد فراغه منها اللهم اجعلني من اهل الجنة التي حشوها البركة
وغمارها الملائكة مع بنت محمد وابنا ابرهيم عليهما السلام لم تمسه بلية
ولم تصبه فتنة الى الجمعة الاخرى وجمع الله بيني وبين محمد وابرهيم
صلاة في طلب الولد روى محمد بن مسلم عن ابي جعفر انه قال من اراد ان
يحبل زوجته فليصل ركعتين بعد الجمعة يطيل فيهما الركوع والسجود ويقول
بعدهما اللهم اني اسئلك بما سألك به زكريا اذ نادى ربه رب لا تذرني
فرداً وانت خير الوارثين اللهم فهب لي ذرية طيبة انك سميع الدعاء
اللهم باسمك استحللتها وفي امانتك اخذتها فان قضيت في رحمها ولداً
فاجعله غلاماً مباركاً زكياً ولا تجعل للشيطان فيه نصيباً ولا شركاً ذكر
الدعاء بعد الست الركعات من نوافل الجمعة بعد الظهر على رواية من روى

لكل ركعتين

ذلك تمام ما تقدم ذكره تقول بعد التسليمة الاولى اللهم انت انس الانيس
لاوليائك واعرفهم بكفايتك المتوكلين عليك تشاهدهم في ضمائرهم وتطلع
على سرائرهم وتحيط بما في بصائرهم وسري اللهم لك مكشوف وانا
اليك ملهوف اذا اوحشتني الغربة انسني ذكرك واذا اصبت على الهموم
لجأت الى استجارتك علماً بان ازمة الامور بيدك ومصدرها
عن قضائك اللهم ان عيت عن مسئلتي فلست بمدع بعيد من ولايتك
اللهم انك امرتني بدعائك وضمنت الاجابة لعبادك ولن يخيب من
فزع اليك برغبته وقصد اليك بحاجته ولم ترجع يد طلبة صفراً من
عطائك ولا خائبة من نحل هباتك واني راجل رحل اليك فلم يجدك
قريباً واني وافد وفد اليك فاقتطعته عوائق الرد دونك واني
مستنظر لمزيدك الذي دون استماحة سجال عطائك اللهم وقد قصد
اليك بحاجتي وفرغت باب فضلك يد مسئلتي وناجاك بخشوع الاستكانة
قلبي وقد علم ما عدث من طلبتي قبل ان يخطر بقلبي فصل اللهم دعائي
بحسن الاجابة واشفع مسئلتي اياك بنجح الطلبة وتقول بعد التسليمة الثانية
يا من ارجوه لكل خير وامن سخطه عند كل عثرة يا من يعطي الكثير بالقليل
يا من اعطى من سأله تحننا منه ورحمة يا من اعطى من لم يسأله ولم يعرفه
تفضلاً وجوداً صل على محمد وال محمد واعطني بمسئلتي اياك خير الدنيا و
الاخرة واصرف عني شرهما وزدني من فضل رحمتك فانه غير منقوص ما اعطيت
يا ذا المن فلا من عليه يا ذا الفضل والجود والمن والنعم صل على محمد واله
واعطني سؤلي واكفني ما اهمني من امر دنياي واخرتي وتقول بعد التسليمة
الثالثة يا ذا الجود فلا من عليه يا ذا الطول لا اله الا انت ظهر اللاجئين

وانا

وانا لذا يقين وجار المستجيرين ان كان في ام الكتاب عندك اني شقي
محروم او مقتر علي رزقي فامح من ام الكتاب شقائي وحرماني واكتبني
عندك سعيداً موفقاً للخير موسعاً علي رزقي فانك تمحو ما تشاء وتثبت
وعندك ام الكتاب وسعت كل شيء رحمة وعلماً وانا شيء فلتسعني رحمتك
يا ارحم الراحمين اللهم منك بالتوكل عليك والتفويض اليك والرضا
بقدرك والتسليم لامرك حتى لا احب تعجيل ما اخرت ولا تأخير ما عجلت يا
ارحم الراحمين خطبة الجمعة روى زيد بن وهب قال خطب امير المؤمنين علي
بن ابي طالب صلوات الله عليه يوم الجمعة فقال الحمد لله الولي الحميد الحكيم المجيد
الفعال لما يريد علام الغيوب وستار العيوب خالق الخلق ومنزل القطر
ومدبر الامور رب السماء والارض والدنيا والاخرة ورب العالمين
وخير الفاتحين الذي من عظم شأنه انه لا شيء مثله تواضع كل شيء لعظمته
وذل كل شيء لعزته واستسلم كل شيء لقدرته وقر كل شيء قراره لهيبته و
خضع كل شيء من خلقه لملكه ودبوسيته الذي بمسك السماء ان تقع الا باذنه
وان تقوم الساعة وجدت شيء الا بعلمه نحمده على ما كان ونستعينه
من امرنا على ما يكون ونستغفره ونستهديه واشهد ان لا اله الا الله وحده
لا شريك له ملك الملوك وسيد السادات وجبار السموات والارض الواحد
القهار الكبير المتعال ذو الجلال والاكرام ديان يوم الدين ربنا وربنا
الاولين واشهد ان محمداً عبده ورسوله ارسله داعياً الى الحق وشاهداً
على الخلق فبلغ رسالات ربه كما امره لا متعدياً ولا مقصراً وجاهد في الله اعداءه لا وانياً ولا كلاً
وقد رضي عمله وتقبل سعيه وغفر ذنبه صلى الله عليه اوصيكم عباد الله
بتقوى الله وائتمام طاعته ما استطعتم في هذه الايام الثالثة الفانية وعباد

العمل الصالح القليل ما يسقى به عليكم الموت وامركم بالتقلل لهذه الدنيا
التاركة لكم الزائلة عنكم وان لم تكونوا تحبون تركها والبلية لاجساد
وان احببتم تجديدها فانما مثلكم ومثلها كركب سلكوا سبيلا فكانهم قد
قطعوه وافضوا الى علم فكانهم قد بلغوه وكم عسى المجري الى الغاية ان
يجري الى نهايتها وكم عسى ان يكون بقاء من له يوم لا يعدوه وطالب
حثيث من الموت يحدوه فلا تنافسوه في عز الدنيا وفخرها ولا تجزعوا
من ضرائها وبؤسها فان عز الدنيا وفخرها الى انقطاع وان زينتها و
نعيمها ولا تعجبوا بزينتها ونعيمها الى زوال وان ضرائها وبؤسها الى نفاد
وكل مدة فيها الى منتهى وكل حي فيها الى بلى او ليس لكم في اثار الاولين
وفي ابائكم الماضين معتبر وبصيرة ان كنتم تعقلون الم تروا الى
الاموات لا يرجعون والى الاخلاف منكم لا يخلدون وقال الله تعالى و
الصدق قوله وحرام على قرية اهلكناها انهم لا يرجعون وقال
كل نفس ذائقة الموت وانما توفون اجوركم يوم القيامة الاية
اولستم ترون الى اهل الدنيا وهم يصبحون على احوال شتى فمن ميت
يبكى ومفجوع يعزى وصريع يتلوى واخر يبشر وبهنا ومن عايد
يعود واخر بنفسه يجود وطالب للدنيا والموت يطلبه وغافل ليس
بمغفول عنه وعلى اثر الماضي ما يمضي الباقي والحمد لله رب العالمين
رب السموات السبع ورب الارضين السبع ورب العرش العظيم الذي
يبقى ويفنى ما سواه واليه مؤئل الخلق ومرجع الامور وهو ارحم
الراحمين الا ان هذا اليوم يوم جعله الله لكم عيدا وهو سيد
ايامكم وافضل اعيادكم وقد امركم الله في كتابه بالسعي فيه الى ذكره

ولا تعجبوا بزينتها

ايامكم

يغدى

يوم

فاعظم فيه رغبتكم وتخلص نيتكم واكثروا فيه من التضرع الى الله تعالى
والدعاء وسلوة الرحمة والغفران فان الله يستجيب لكل مؤمن دعاه
ويورد النار كل مستكبر عن عبادته قال الله تعالى ادعوني استجب
لكم ان الذين يستكبرون عن عبادتي سيدخلون جهنم داخرين واعلموا
ان الذين يستكبرون عن عبادته فيه ساعة فبارك له لا يسئل الله فيها
عبد مؤمن خيرا الا اعطاه الله تعالى الجمعة واجبة على كل مؤمن الا الصبي و
المراة والعبد والمريض غفر الله لنا ولكم سالف ذنوبنا وعصمنا واياكم
من اقتراف الذنوب بقية اعمارنا ان احسن الحديث وابلغ الموعظة كتاب
الله اعوذ بالله السميع العليم من الشيطان الرجيم ان الله هو السميع العليم
وكان يقرا قل هو الله احد او قل يا ايها الكافرون او اذا زلزلت
او الهيكم او العصر وكان يداوم عليه قل هو الله احد ثم يجلس جلسة
كلا اولا ثم يقوم فيقول الحمد لله نحمده ونستعينه ونؤمن به ونتوكل عليه
ونشهد ان لا اله الا الله وحده لا شريك له وان محمدا عبده ورسوله صلى
الله عليه وآله وسلم اللهم صل على محمد عبدك ورسولك ونبيك وصفيك
صلاة تامة نامية زاكية ترفع بها درجته وتبين بها فضيلته وصل على
محمد وآل محمد كما صليت وباركت على ابراهيم وآل ابراهيم انك حميد مجيد اللهم
عذب كفرة اهل الكتاب والمشركين الذين يصدون عن سبيلك ويجحدون
باياتك ويكذبون رسلك اللهم خالف بين كلمتهم والق الرعب في قلوبهم
وانزل عليهم رجزك ونقمتك وباسك الذي لا ترده عن القوم المجرمين
اللهم انصر جيوش المسلمين وسراياهم ومرابطيهم حيث كانوا من مشارق
الارض ومغاربها انك على كل شيء قدير اللهم اغفر للمؤمنين والمؤمنات

الشهر الصغار والكبار

كالاولى

والمسلمين والمسلمات ولمن هو لاحق بهم واجعل التقوى زادهم والجنة مثابتهم
والايمان والحكمة في قلوبهم واوزعهم ان يشكروا نعمتك التي انعمت عليهم
وان يوفوا بعهدك الذي عاهدتهم عليه اله الحق وخالق الخلق امين
ان الله يامر بالعدل والاحسان وايتاء ذي القربى وينهى عن الفحشاء
والمنكر والبغي يعظكم لعلكم تذكرون اذكروا الله فانه ذاكر لمن ذكره
واسئلوه رحمته وفضله فانه لا يخيب عليه داع من المؤمنين دعاه ربنا
اتنا في الدنيا حسنة وفي الاخرة حسنة وقنا عذاب النار خطبة اخرى
روى جابر عن ابي جعفر ع قال خطب امير المؤمنين صلوات الله عليه يوم
فقال الحمد لله ذي القدرة والسلطان والرافة والامتنان احمده
على تتابع النعم واعوذ به من العذاب والنقم واشهد ان لا اله الا الله
وحده لا شريك له مخالفة للجاحدين ومعاندة للمبطلين واقرارا بانه
رب العالمين واشهد ان محمدا عبده ورسوله فضى به المرسلين وختم به
النبيين وبعثه رحمة للعالمين صلى الله عليه وعلى آله اجمعين فقد او
جب الصلاة عليه واكرم مثواه لديه واجمل احسانه اليه اوصيكم عباد
الله بتقوى الله الذي هو ولي ثوابكم واليه مردكم ومابكم فبادروا
بذكر الموت الذي لا يخليكم منه حصن منيع ولا هرب سريع فانه وارد
نازل وواقع عاجل وان تطاول الامل وامتد المهل فكل ما هو اتٍ
قريب ومن مهد لنفسه فهو المصيب فتزودوا رحمكم الله اليوم ليوم
الممات واعدوا هول البيات فان عقاب الله عظيم وعذابه اليم
نار تلهب ونقمة تعذب وشراب من صديد ومقامع من حديد اعاذنا
الله واياكم من النار ووقانا واياكم من فتنة الابرار وغفر لنا ولكم

تاتي

يدلك الموت

تلتهب

جميعا انه هو الغفور الرحيم ان احسن الحديث وابلغ الموعظة كتاب الله ثم تقرا
وقرا سورة العصر ثم قال جعلنا الله واياكم ممن تسعهم رحمته ويشملهم عفوه
ورافته واستغفر الله لي ولكم ثم جلس يسيرا ثم قام فقال الحمد لله الذي دنا
في علوه وعلا في دنوه وتواضع كل شيء لجلاله واستسلم كل شيء لعزته وخضع
كل شيء لقدرته احمده مقصرا عن كنه شكره واومن به اذ غالنا لربوبيته
واستعينه طالبا لعصمته واتوكل عليه مفوضا اليه واشهد ان لا اله الا
الله وحده لا شريك له الها واحدا احدا فردا صمدا وترا لم يتخذ صاحبة
ولا ولدا واشهد ان محمدا عبده المصطفى ورسوله المجتبى وامينه المرتضى
ارسله بالحق بشيرا ونذيرا وداعيا الى الله باذنه وسراجا منيرا فبلغ الرسالة
وادى الامانة ونصح الامة وعبد الله حتى اتاه اليقين فصلى الله عليه
في الاولين وصلى الله عليه وآله في الاخرين وصلى عليه وآله يوم الدين
اوصيكم عباد الله بتقوى الله والعمل بطاعته واجتناب معصيته فانه
من يطع الله ورسوله فقد فاز فوزا عظيما ومن يعص الله ورسوله فقد
ضل ضلالا بعيدا وخسر خسرانا مبينا ان الله وملائكته يصلون على النبي يا
ايها الذين امنوا صلوا عليه وسلموا تسليما اللهم صل على محمد عبدك ورسولك
افضل صلواتك على انبيائك واوليائك ثم تقوم فتصلي العصر ووقت العصر يوم
الجمعة وقت الظهر في ساير الايام وما روي عن ان تاخير النوافل افضل محمول
على انه اذا لم يتفق له تقديمها وذلك التمس فان تاخيرها افضل لان الجمع
بين الفرضين عقيب الزوال يوم الجمعة هو الافضل فاذا صلى العصر دعا بالتعقيب
الذي مضى لصلاة العصر ومما يختص يوم الجمعة انه يستحب ان يقرا اية مرة
انا انزلناه في ليلة القدر ويصلي على النبي وآله ساقوره عليه فان تكن من الف

يالهدى ودين الحق

مرة فقل والا فمائة مرة فيقولوا اللهم صل على محمد وآل محمد وبارك على محمد وآل
محمد وارحم محمدا وآل محمد الذين اذهبت عنهم الرجس وطهرتهم تطهيرا ويجب
ان يقول سبع مرات اللهم صل على محمد وآل محمد الاوصياء المرضيين بافضل
صلواتك وبارك عليهم بافضل بركاتك والسلام عليه وعليهم وعلى ارواحهم
واجسادهم ورحمة الله وبركاته وروى انه يستحب ان يقول مائة مرة
صلوات الله وملائكته وانبيائه ورسله وجميع خلقه على محمد وآل محمد عليهم
السلام والسلام عليه وعليهم وعلى ارواحهم واجسادهم ورحمة الله وبركاته
وروى انه يقول اللهم صل على محمد وعلى آل محمد وعجل فرجهم وروى
عن ابي عبد الله انه قال يستحب ان يصلي على النبي بعد العصر يوم الجمعة بهذا
الصلاة اللهم ان محمدا صلى الله عليه وآله وسلم كما وصفته في كتابك حيث
تقول لقد جاءكم رسول من انفسكم عزيز عليه ما عنتم حريص عليكم بالمؤمنين
رؤف رحيم فاشهد انه كذلك وانك لم تأمر بالصلاة عليه الا بعد ان
صليت عليه انت وملائكتك وانزلت في محكم كتابك ان الله وملائكته يصلون
على النبي يا ايها الذين آمنوا صلوا عليه وسلموا تسليما لا لحاجة الى صلاة احد
من المخلوقين بعد صلاتك ولا الى تزكيتهم اياه بعد تزكيتك بل الخلق
كلهم جميعا هم المحتاجون الى ذلك لانك جعلته بابك الذي لا يقبل لمن
اتاك الا منه وجعلت الصلاة عليه قربة منك ووسيلة اليك وزلفة عندك
ودللت المؤمنين عليه وامرتهم بالصلاة عليه ليزداد ايمانهم اثرة لديك
وكرامة عليك ووكلت بالمصلين عليه ملائكتك يصلون عليه ويبلغونه
صلاتهم وتسليمهم اللهم رب محمد وآله فاني اسألك بما عظمت من امر محمد
وعليه السلام وبما جبرت من حقه ان تتولى لنا في هذين الصلاة عليه بما تحب

وارفع محمدا وآل محمد

وروى انه يقول مائة مرة اللهم صل على محمد وآله محمد وعجل فرجهم

محمد وآل محمد

لا حاجة لا لحاجته

لا يقبل

وترضى وبما لا تطاق به لسان احد من خلقك ولا تعطه اياه ثم توثبني على
ذلك من رقعة حيث احللته على قدسك وجنات فردوسك ثم لا تفرق
بيني وبينه اللهم اني ابدأ بالشهادة له ثم بالصلاة عليه وان كنت لا
ابلغ من ذلك رضا نفسي ولا يعبر لساني عن ضميري ولا الام على
التقصير مني لعجز قدرتي عن بلوغ الواجب علي منه لانه حظي وبه
علي واداء لما اوجبت له في عنقي اذ قد بلغ رسالاتك غير مفرط فيما
امرت ولا مجاوز لما نهيت ولا مقصر فيما اردت ولا متعد لما اوصيت
اللهم وتلا آياتك على ما انزلته اليه من وحيك وجاهد في سبيلك مقبلا
غير مدبر ووفى بعهدك وصدق وعدك وصدع بامرك لا يخاف
لائم فيك لومة لائم وباعد فيك الاقربين وقرب فيك الابعدين
وامر بطاعتك وائتمر بها سرا وعلانية ونهى عن معصيتك سرا
وعلانية مرضيا عندك محمودا في المقربين وانبيائك المرسلين وعبادك
الصالحين المصطفين وانه غير ملم ولا ذميم فانه لم يكن من المتكلفين
وانه لم يكن ساحرا ولا سحرة ولا كاهنا ولا تكهن له ولا شاعرا ولا
شعر له ولا كذابا وانه رسولك وخاتم النبيين جاء بالحق من عندك
وصدق المرسلين واشهد ان الذين كذبوا اذاقوا العذاب الاليم و
اشهد ان ما اتى به من عندك وانبأنا به عنك انه الحق اليقين لا شك
فيه من رب العالمين اللهم فصل على محمد عبدك ورسولك ونبيك ووليك
وحبيبك وصفيك وصفوتك وخيرتك من خلقك الذي انتجبته لرسالاتك
واختصصته لدينك واستعبته عبادك وائتمنته على وحيك علم الهدى
وباب التقى والعروة الوثقى فيما بينك وبين خلقك الناصع لهم والمهيمن عليهم

توفي ح ٧ ١٣

مجاوز

ما انزلت اليه وحيك

وانتهى عنها

المبين

اشرف وافضل واذكى واطهر واتقى واطيب ما صليت على احد من خلقك و
انبيائك ورسلك واصفيائك المخلصين من عبادك اللهم واجعل صلواتك
وغفرانك ورضوانك ومعافاتك وكراماتك ورحمتك ومنك وفضلك
وسلامك وشرفك وعظمتك وتبجيلك وصلوات ملائكتك ورسلك
وانبيائك والاوصياء والشهداء والصديقين وعبادك الصالحين وحسن
اولئك رفيقا واهل السموات والارضين وما بينهما وما فوقهما وما
تحتهما وما بين الخافقين وما بين الهواء والنسيم والقمر والنجوم والجبال
والبحر والدواب وما سبح لك في البر والبحر وفي الظلمة والضياء بالغدو
والاصال وفي اناء الليل واطراف النهار وما اعانه على محمد بن عبد الله سيد
المرسلين وخاتم النبيين وامام المتقين ومولى المؤمنين وولي المسلمين و
قائد الغر المحجلين ورسول رب العالمين الى الانس والجن والاعجمين و
الشاهد البشير الامين النذير الداعي اليك باذنك السراج المنير اللهم صل على
محمد وآل محمد في الاولين اللهم صل على محمد وآل محمد في الآخرين وصل على محمد وآل محمد
يوم الدين يوم يقوم الناس لرب العالمين اللهم صل على محمد وآل محمد كما
هديتنا به اللهم صل على محمد وآل محمد كما استنقذتنا به اللهم صل على محمد و
آل محمد كما انعشتنا به اللهم صل على محمد وآل محمد كما احييتنا به اللهم صل على محمد و
آل محمد كما شرفتنا به اللهم صل على محمد وآل محمد كما اعززتنا به اللهم صل على محمد و
آل محمد اللهم صل على محمد وآل محمد كما فضلتنا به اللهم اجزه عنا محمدا صلى الله عليه
وآله خير الجزاء وافضل ما انت جازيه يوم القيامة نبيا على امته ورسولا عن
ارسلته اليه اللهم اخصصه بافضل قسم الفضائل وبلغه على شرف المنازل من
الدرجات العلى في اعلى عليين في جنات قدس مقعد صدق عند مليك مقتدر

الانبياء

الظلمة

المرسلين

اللهم اعط محمدا صلى الله عليه وآله حتى يرضى وزده بعد الرضا واجعله اكرم
خلقك عليك واعظمهم عندك جاها واقربهم عندك مقاما وكل خير آت
فاسمه بينهم اللهم اورده عليه من ذريته وازواجه واهل بيته وذوي قرابته
واتبعه من تقر به عينه واقر به عيون ذريته ولا تفرق بيننا وبينه اللهم
واعطه من الوسيلة والفضيلة والشرف والكرامة ما يغبطه به الملائكة المقربون
والنبيون والمرسلون والخلق اجمعون اللهم بيض وجهه واكمل غبطته
واجب دعوته وابعثه المقام المحمود الذي وعدته واكرم ذلفته واجزل عطيته
وتقبل شفاعته واعطه سؤله وشرف بنيانه وعظم برهانه وثقل ميزانه واورده
حوضه واسقنا بكأسه وتقبل صلاة امته عليه واقصص بنا اثره واسلك
بنا سبيله وتوفنا على ملته واحشرنا في زمرته واسلنا بسنته وايعثنا على منهاجه واجعلنا
ندين بدينه وتهتدي بهداه وتقتدي بسنته وتكون من شيعته ومواليه
واوليائه وحيائه وخيار امته ومقدم زمرته وتحت لوائه نعادي عدوه
ونوالي وليه حتى نورد ناعليه بعد الممات موردا غير خزايا ولا نادمين
ولا مبدلين ولا ناكثين اللهم واعط محمدا صلى الله عليه وآله مع كل زلفة
زلفة ومع كل قربة قربة ومع كل وسيلة وسيلة ومع كل فضيلة فضيلة
ومع كل شفاعة شفاعة ومع كل كرامة كرامة ومع كل خير خيرا ومع كل شرف
شرفا وشفعه في كل من شفع له من امته وغيرهم من الامم حتى لا يبقى
ملك مقرب ولا نبي مرسل ولا عبد مصطفى الا دون ما آتيت معطيه محمدا
صلى الله عليه وآله يوم القيامة اللهم واجعله المقدم في الدعوة المؤثر به
في الآخرة المنوه باسمه في الشفاعة اذا تجلت بنودك وجئ بالكتاب والنبيين
والصديقين والشهداء والصالحين وقضي بينهم بالحق وقيل الحمد لله رب العالمين

المرسلين

والانبياء

الظلمة

خزي خزي خزيا وهانا ومنه الماثور خزي لا نادمين

موالية

نوه بهاي شهره ونوه مولاهم

ذلك يوم التغابن ذلك يوم الحسرة ذلك يوم الازفة ذلك يوم لا يستقال
فيه العثرات ولا يسقط فيه العتاب ولا يستدرك فيه ما قد فات اللهم صل
على محمد وآل محمد وارحم محمدا وآل محمد كأفضل ما صليت ورحمت وباركت على
ابراهيم وآل ابراهيم انك حميد مجيد اللهم وامنن على محمد وآل محمد كأفضل ما
منيت على موسى وهرون اللهم سلم على محمد وآل محمد كأفضل ما سلمت على نوح
في العالمين اللهم صل على محمد وآل محمد وعلى ائمة المسلمين الاولين منهم والآخرين
اللهم صل على محمد وآل محمد وعلى آل محمد وعلى امام المسلمين واحفظه من بين
يديه ومن خلفه وعن يمينه وعن شماله ومن فوقه ومن تحته وافتح له
فتحا يسيرا وانصره نصرا عزيزا واجعل له من لدنك سلطانا نصيرا اللهم عجل
فرج آل محمد واهلك اعداءهم من الجن والانس اللهم صل على محمد واهل بيته
وذريته وازواجه الطيبين الاخيار الطاهرين المطهرين الهداة المهديين
غير الضالين ولا المضلين الذين اذهبت عنهم الرجس وطهرتهم تطهيرا
اللهم صل على محمد وآل محمد في الاولين وصل على محمد وآل محمد في الآخرين
وصل عليهم في الملأ الاعلى وصل عليهم ابد الابدين صلوة لا منتهى لها و
لا امد دون رضاك آمين آمين رب العالمين اللهم العن الذين بدلوا
دينك وكتابك وغيروا سنة نبيك عليه سلامك وازالوا الحق عن موضعه
العن الف لعنة مختلفة غير مؤتلفة والعنهم العن الف لعنة مؤتلفة غير
مختلفة والعن اشياعهم واتباعهم ومن رضي بفعالهم من الاولين و
الآخرين اللهم يا بارئ الممسوكات وداحي المدحوات وقاصم الجبابرة
ودحان الدنيا والآخرة ورحيمهما تعطي منهما ما تشاء وتمنع منهما ما تشاء
اسئلك بنور وجهك وبحق محمد صلى الله عليه وآله لما رحمتني رضا

وبلغه الوسيلة العظمى اللهم اجعل محمدا في الشافعين غايته وفي المتمنين
لرأفته وفي العالمين ذكره واسكنه اعلى عرفك في الجنة التي لا يتفاوتها
درجة ولا يفضلها مرتبة اللهم بيض وجهه واضئ نوره وكرم مآبه لك حافظ
له اللهم اجعل محمدا اول قارع لباب الجنة واول داخل واول شافع واول
مشفع اللهم صل على محمد وآل محمد الولاة السادة الكفاة الكهوف الكرام القادة
القوام الضخام الليوث الابطال عصمة لمن اعتصم بهم ولجاة لمن التجأ اليهم والكهف
الحصين والفلك الجارية في اللجج الغامرة فالراغب عنهم مارق والتارك عنهم
زاهق واللازم لهم لاحق ومادحك في ارضك وصل على عبادك في ارضك
الذين انقذت بهم من الهلكة وانزلت بهم من الظلمة شجرة النبوة وموضع
الرسالة ومختلف الملائكة ومعدن العلم صلى الله عليه وعليهم اجمعين
آمين آمين رب العالمين اللهم اني اسئلك مسئلة المسكين المستكين
وابتغي اليك ابتغاء البائس الفقير وانضرع اليك تضرع الضعيف
الفقير وابتهل اليك ابتهال المذنب الخاطئ مسئلة من خضعت لك نفسه
ورغم لك انفه وسقطت لك ناصيته وانهملت لك دموعه وفاضت
لك عبرته واعترف بخطيئته وقلت عنه حيلته واسلمته ذنوبه اسئلك
الصلاة على محمد وآله اولا وآخرا واسئلك خير المعيشة ما ابقيتني معيشة
اقوى بها في جميع حالاتي واتوصل بها في الحوائج الدنيا الى الفرج في عفو الآثر في
فاطمي ولا تقترني علة فاشقى اعطني من ذلك غنى عن جميع خلقك وابلغه
الى رضاك ولا تجعل الدنيا بي سجنا ولا تجعل فراقها علي حزنا اخرجني منها
ومن فتنها مرضيا عني مقبولا منها عملي الى دار الجوان ومساكن الاخيار
اللهم اني اعوذ بك من انذالها وذلها وسفهائها وشرخاطبها

وبلغه

العالين

واعتقدت جزرا واقيا من دونك واستجدت الاعتصام بك كافيا من
اسباب خلقك فاني مبتهل اليك في حسن الظن بك وتنفي
عوارض التهم لقضائك فانه ضمانك للمجتهدين ووفائك للراغبين
اليك اللهم ولا اذلني على التعرض بك ولا استقبلني نهج الضلالة عنك
وقد امتدت ركائب طلبتي وانبعثت نوازع الآمال مني اليك وناجاك
عزم البصائر لي فيك اللهم ولا اسلبني عوائد منتك غير متوسم مني
غيرك اللهم وجدد لي وصلة الانقطاع اليك واصدد قوى سببي
عن سواك حتى افر عن مصارع الهلكات اليك واحث الرحلة الى
ايثارك باستظهار اليقين فيك فانه لا عذر لمن جهلك بعد استغلاء
الثناء عليك ولا حجة لمن اخترل عن طريق العلم بك مع اذاحة اليقين
موانع الشكوك فيك ولا يلغ لي قضائك انقسم الايثار بك وتسديدك
فتولني بتأييد عونك وكافني عليه بجزيل عطائك اللهم اثني عليك
احسن الثناء لان بلاءك عندي احسن البلاء او قرتني نعما واوقرت
نفسي ذنوبا كم من نعمة اسبغتها علي لم اؤد شكرها وكم من مطيئة
اخصصتها علي اسحي من ذكرها واخاف جزائها ان تعف لي عنها فاهل
ذلك انت وان تعاقبني عليها فاهل ذلك انا اللهم فادعم بدائي اذنابتك
واقبل علي اذا ناجيتك فاني معترف لك بذنوبي واذكر لك حاجتي و
اشكو اليك سكنتي وفاقتي وقسوة قلبي وميل نفسي فانك ملك ما اسكنا
لربهم وما يتضرعون وها انذا يا الهي قد اسحرت بك وقعدت بين يديك
مسكينا متضرعا اليك راجيا لما عندك ترائي وتعلم ما في نفسي وتسمع
كلامي وتعرف مكاني وحاجتي ومسكنتي وحالي ومنقلبي ومثواي وما اريد

الليث
الاسد

اعتمادا بحسن
ابن كثير

وبلغه

واصدد

اقرع

مواقع الشك

اعترف

مسكنتي

نوا

فردة

وبني من بني علي فيهما اللهم من اراد بي فاوده ومن كاد بي فكده وقنا غي
عيون الكفرة واعصمني من ان اركن بالسكينة واليسني درع الحصينة وابلني
في سبيلك الواقي واصلح لي حالي وبارك لي في اهلي ومالي وولدي و
خزائني ومن احببت فيك واحبني اللهم اغفر لي ما قدمت وما اخرت
وما اعلنت وما اسررت وما اسأت وما تعمدت اللهم انك خلقتني كما
اردت فاجعلني كما تحب يا ارحم الراحمين وتقول اللهم صل على محمد و
اهل بيته الائمة المرضيين بافضل صلواتك وبارك عليهم بافضل بركاتك
والسلام عليهم وعلى ارواحهم واجسادهم ورحمة الله وبركاته تقول
ذلك مائة مرة ثم تقول سبعين مرة استغفر الله واتوب اليه ويستحب ايضا
ان يدعو بدعاء العشرات وقد قدمناه وروى جابر عن ابي جعفر عن علي بن
الحسين ع في عمل يوم الجمعة الدعاء بعد العصر اللهم انك نهجت سبيل الدلالة عليك
باعلام الهداية بمنك على خلقك واقمت لهم منار القصد الى طريق امرك
بمعاون لطفك وتوليت اسباب الانابة اليك بمستوضحات من حجج
قدرة منك على اختلاص اماصل عبادك وحفظا لهم على اداء مضمون شكرك
وجعلت تلك الاسباب سلطانا يقصر من اهل الاحسان عندك وذوي الجناية
لديك تفضلا لاهل المنازل منك وتعليما ان ما امرت من ذلك ميسر لمن
الحول والقوة الا بك وشاهدا في امضاء الحجة على عدلك وقوام في وجوب
حكمك اللهم وقد استشفعت المعرفة بذلك اليك ووثقت بفضلها عندك
وقدمت الثقة بك وسيلة في استنجاز موعودك والاخذ بما ندبت
اليه عبادك وانتجاعها محل تصديقك والانصاب الى فهم غباوة الظن
عن توحيدك علما مني بعواقب الخير في ذلك فاسئلك شادا بنيانها في ايمانك

انتجعت

بمعاون

يقتضايص

تفضلا

وشاهدا

استنجاز حاجة روا
كثر

غباوة

ان اتعرى فيه من منطقي والذي ارجو منك في عاقبة امري وانت محيص
لما ابدا التقوه به من مقالتي جرت مقاديرك باسبابي وما يكون مني
في سريرتي وعلانيتي وانت متمم لي ما اخذت عليه ميثاقي وبيدك لا بيد
غيرك زيادتي ونقصاني فاسبق ما اقدم اليك قبل الذكر حاجتي و
التقوة بطلبتي شهادتي بوحدانيتك واقراري بربوبيتك التي ضلت
عنها الاراء وتاهت فيها العقول وقصرت دونها الاوهام وكلت
عنها الاحلام فانقطع دون كنه معرفتها منطق الخلايق وكلت
الالسن عن غاية وصفها فليس لاحد ان يبلغ شيئا من وصفك ويعرف
من نعتك الا ما حددته ووصفته ووقفته عليه وبلغته اياه فانا مقر باني
لا ابلغ ما انت اهله من تعظيم جلالك وتقديس مجدك وتمجيدك وكبريك
والثناء عليك والمدح لك والذكر لالائك والحمد لك على بلائك والشكر
لك على نعمائك وذلك ما يكل الالسن عن صفته وتبحر الابدان عن ادائه
شكره واقراري لك بما احتطت على نفسي من موبقات الذنوب التي قد او
بقتني واخلقت عندك وجهي ولكثير خطيئتي وعظيم جرمي هربت اليك
ربي وجلست بين يديك مولاي وتقربت اليك سيدي لاقر لك بوحدانيتك
وبوجود ربوبيتك واثني عليك بما اثنيت على نفسك واصفك بما يليق
بك من صفاتك واذكر ما انعمت به علي من معرفتك واعترف لك بذنوبي
واستغفرك لخطيئتي واسئلك التوبة منها اليك والعود منك علي بالمغفرة
لها فانك قلت استغفروا ربكم انه كان غفارا وقلت ادعوني استجب لكم ان
الذين يستكبرون عن عبادتي سيدخلون جهنم داخرين الهي اليك اعتمدت
لنفسي حاجتي هيهات انك لسمع نفسي ونجاة مما اتقي لرحمتك ورجاء مني

لعفوك فاني لرحمتك وعفوك انجا مني لعملي ورحمتك وعفوك اوسع من
ذنوبي فتول اليوم قضاء حاجتي بقدرتك عليك وتيسير ذلك علي فاني
لم ار خيرا قط الا منك ولم يصرف عني سوءا قط احد غيرك فاذا رحمني سيدي
يوم يفرق بين الناس في حفرتي واقفني اليك بعملي فقد قلت سيدي ولقد
نادانا نوح فلنعم المجيبون اجل وعزتك سيدي لنعم المجيب انت ولنعم المدعو
انت ولنعم الرب انت ولنعم القادر انت ولنعم الخالق انت ولنعم المبدئ
انت ولنعم المعيد انت ولنعم المستغاث انت ولنعم المصريخ انت فاسئلك
باصريخ المكروبين وباغياث المستغيثين وبا ولي المومنين والفعال لما
يريد يا كريم يا كريم يا كريم ان تكرمني في مقامي هذا وفيما بعده كرامة لا
تهينني بعدها ابدا وان تجعل افضل جايزتك اليوم فكاك رقبتي من النار
والفوز بالجنة وان تصرف عني شر كل جبار عنيد وشر كل شيطان مريد و
شر كل صغير من خلقك او شديد وشر كل قريب او بعيد وشر كل من دببت وبرأته
وانشأته وابتدعته ومن شر الصواعق والبرد والريح والمطر ومن شر كل
ذي شر وشر كل دابة صغيرة او كبيرة بالليل والنهار ات اخذ بناصيتها ان ربي
على صراط مستقيم ثم اسجد سجدة الشكر وادع فيها وبعدها بما احببت مما تقدم ذكره
وتصلي الركعتين اللتين ذكرناهما بعد العصر فاذا اردت الخروج من المسجد فقف على
الباب وقل اللهم اجبت دعوتك وادبت فريضتك وانتشرت في ارضك كما
امرتني فصل على محمد وال محمد وارزقني من فضلك فانك خير الرازقين وقد
تقدم ذكرنا ان اخر ساعة من يوم الجمعة الى غروب الشمس هي الساعة التي
يستجاب فيها الدعاء فينبغي ان يستكثر من الدعاء في تلك الساعة وروي
ان تلك الساعة هي اذا غلب ضوء الشمس وبقي نصفه فكانه قائمة عند عين

في ذلك الوقت فيستحب الدعاء فيها اخبرنا جماعة من اصحابنا عن ابي المفضل
الشيباني قال حدثنا ابو محمد عبد الله بن محمد العابد بالدايلمية لفظا قال سالت
مولاي ابا محمد الحسن بن علي ع في منزله بسر من راى سنة خمس وخمسين و
مايتين ان يملي علي من الصلاة على النبي واوصيائه عليه وعليهم السلم واحضرت
قرطاسا كثيرا فاملى علي لفظا من غير كتاب الصلاة على النبي صلى الله
عليه وآله اللهم صل على محمد وآل محمد كما احل وجبك وبلغ رسالاتك وصل
على محمد كما احل حلالك وحرم حرامك وعلم كتابك وصل على محمد كما اقام
الصلاة واتى الزكوة ودعى الى دينك وصل على محمد كما صدق بوعدك
واشفق من وعيدك وصل على محمد كما عوفت له الذنوب وسترت به العيوب
وفرجت به الكروب وصل على محمد كما دفعت به الشقاء وكشفت به البلاء
واجبت به الدعاء وبجحت به من البلاء وصل على محمد كما رحمت به العباد
واحييت به البلاد وقصمت به الجبابرة واهلكت به الفراعنة وصل على محمد
كما اضعفت به الاموال وحذرت به من الاهوال وكسرت به الاصنام
ودحضت به الاثام وصل على محمد كما بعثته بخير الاديان واعززت به الاعوان
وتبرت به الاوثان وعظمت به البيت الحرام وصل على محمد واهل بيته الطاهرين
الاخيار وسلم تسليما الصلاة على امير المومنين ع اللهم صل على علي امير
المومنين علي بن ابي طالب اخي نبيك ووليه ووصيه ووزيره ومستودع علمه
وموضع سره وباب حكمته والناطق بحجته والداعي الى شريعته وخليفته في
امته ومفرج الكرب عن وجهه قاصم الكفرة ومرغم الفجرة الذي جعلته
من نبيك بمنزلة هرون من موسى اللهم وال من والاه وعاد من عاداه
وانصر من نصره واخذل من خذله والعن من نصب له من الاولين والاخرين

وصل عليه افضل ما صليت على احد من اوصياء انبيائك يا رب العالمين
الصلاة على السيدة فاطمة ع اللهم صل على الصديقة فاطمة الزكية
حبيبة حبيبك ونبيك وام احبائك واصفيائك التي انتجبتها وفضلتها
واخترتها على نساء العالمين اللهم كن للطالب لها من ظلمها واستخف
بحقها وكن للنازل بها من اولادها اللهم وكما جعلتها ام ائمة الهدى
وحليلة صاحب اللواء والكريمة عند الملاء الاعلى فصل عليها وعلى امها
صلاة تكرم بها وجه ابيها محمد صلى الله عليه وآله وتقر بها اعين ذريتها
وابلغهم مني في هذه الساعة افضل التحية والسلم الصلاة على الحسن والحسين ع
اللهم صل على الحسن والحسين عبديك وولييك وابني رسولك وسبطي
الرحمة وسيدي شباب اهل الجنة افضل ما صليت على احد من اولاد النبيين
والمرسلين اللهم صل على الحسن سيد النبيين ووصي امير المومنين السلام
عليك يا ابن رسول الله السلم عليك يا ابن سيد الوصيين اشهد انك يا ابن
امير المومنين امين الله وابن امينه قتلت مظلوما ومضيت شهيدا واشهد
انك الامام الزكي الهادي المهدي اللهم صل عليه وبلغ روحه وجسده
عني في هذه الساعة افضل التحية والسلم اللهم صل على الحسين بن علي المظلوم
الشهيد قتيل الكفرة وطريح الفجرة السلم عليك يا ابا عبد الله السلم عليك
يا ابن رسول الله السلم عليك يا ابن امير المومنين اشهد انك مومنا انك امين
الله وابن امينه قتلت مظلوما ومضيت شهيدا واشهد ان الله تعالى الطالب
بثارك ومنجزها وعدك من النصر والتاييد في هلاك عدوك واظهار
دعوتك واشهد انك وفيت بعهد الله وجاهدت في سبيل الله وعبدت
الله مخلصا حتى اتاك اليقين لعن الله امة قتلتك ولعن الله امة ظلمتك

ولعن الله أمة أبت عليك وأبرأ إلى الله تعالى من الكذبك واستخف
بحقك واستخلى منك بالي يا أبا عبد الله لعن الله قاتلك ولعن
الله خاذلك ولعن الله من سمع واعينك فلم يجبك ولم ينصرك ولعن الله
من سبا نساءك أنا إلى الله منهم بريء ومن والاهم وتولاهم وأعانهم عليه
أشهد أنك والأئمة من ولدك كلمة التقوى وباب الهدى والعروة الوثقى
والحجة على أهل الدنيا وأشهد أني بكم مؤمن وبمنزلتكم موقن ولكم تابع
بذات نفسي وشرايع ديني وخواتيم عملي ومنقلبي في دنياي وآخرتي الصلاة
على علي بن الحسين سيد العابدين ع اللهم صل على علي بن الحسين سيد العابدين
الذي اختلصته لنفسك وجعلت منه أئمة الهدى الذين يهتدون بالحق
وبه يعدلون أخترته لنفسك وطهرته من الرجس واصطفيته وجعلته
هاديا مهديا اللهم فصل عليه أفضل ما صليت على أحد من ذرية أنبيائك
حتى يبلغ به ما تقر به عينه في الدنيا والآخرة إنك عزيز حكيم الصلاة على محمد
بن علي ع اللهم صل على محمد بن علي باقر العلم وإمام الهدى وقائد أهل التقوى
والمنتجب من عبادك اللهم وكما جعلته علما لعبادك ومنارا لبلادك
ومسددا لحكمتك ومترجما لوحيك وأمرت بطاعته وحذرت من
معصيته فصل عليه يا رب أفضل ما صليت على أحد من ذرية أنبيائك وأصفيائك
ورسلك وأمنائك يا رب العالمين الصلاة على جعفر بن محمد الصادق ع
اللهم صل على جعفر بن محمد الصادق خازن العلم الداعي إليك بالحق النور
المبين اللهم وكما جعلته معدن كلامك فصل عليه وصل ووجهك و
خازن علمك ولسان توحيدك ووالي أمرك ومستحفظ دينك فصل
عليه أفضل ما صليت على أحد من أصفيائك وحجك إنك حميد مجيد الصلاة

على موسى بن جعفر ع اللهم صل على الأمين المؤتمن موسى بن جعفر البر التقي
الطاهر الزكي النور المبين المجتهد المحتسب الصابر على الأذى في ذاتك اللهم وكما
بلغ عن النبي ما استودع من أمرك وبينك وحمل على المحجة وكابد أهل الفترة
والشدة فيما كان يلقى من جهال قومه ربت فصل عليه أفضل وأكمل ما صليت
على أحد من أطاعك ونصح لعبادك إنك غفور رحيم الصلاة على علي بن موسى ع
اللهم صل على علي بن موسى الذي ارتضيته ورضيت به من شئت من خلقك
اللهم وكما جعلته حجة على خلقك وقائما بأمرك وناصرا لدينك وشاهدا
على عبادك وكما نصح لهم في السر والعلانية ودعا إلى سبيلك بالحكمة والموعظة
الحسنة فصل عليه أفضل ما صليت على أحد من أوليائك وخيرتك من خلقك
إنك جواد كريم الصلاة على محمد بن علي بن موسى ع اللهم صل على محمد بن علي
بن موسى عيبة العلم ومعدن الهدى ومعدن الوفا وفرع الأزكياء وخليفة
الأوصياء وأمينك على وحيك اللهم وكما هديت به من الضلالة واستنقذت
به من الحيرة وأرشدت به من اهتدى وزكيت به من تزكى فصل عليه أفضل
ما صليت على أحد من أوليائك وبقية أوليائك إنك حميد مجيد الصلاة
على علي بن محمد ع اللهم صل على علي بن محمد وصي الأوصياء وإمام الأتقياء
وخاتم الذرية والحجة على الخلايق أجمعين اللهم كما جعلته نورا يستضيء
به المؤمنون فسر بالجزيل من ثوابك وأنذر بالأليم من عقابك ومتربا سك
وذكر بآيائك وأهل حلالك وحرم حرامك وبين شرايعك وفرايضك و
حض على عبادتك وأمر بطاعتك ونهى عن معصيتك فصل عليه أفضل ما صليت
على أحد من أوليائك وذرية أنبيائك يا إله العالمين فقال أبو محمد اليمني
فلما انتهيت إلى الصلاة عليه أسقط في يدي فقال لولا أنه حق ما

زاكية نامية كثيرة طيبة دائمة لا يحيط بها الا انت ولا يسعها الا علمك
ولا يحصيها احد غيرك اللهم وصل على وليك الحي سنك القائم بامرك الداعي
اليك الدليل عليك حجتك على خلقك وخليفتك في ارضك وشاهدك على
عبادك اللهم اعز نصره ومد في عمره وزين الارض بطول بقائه اللهم كفه
بغي الحاسدين واعذه من شر الكائدين واكفه عداوة الظالمين
وخلصه من ايدي الجبارين اللهم اعطه في نفسه وذريته وشيعته و
رعيته وخاصته وعامته وعدوه وجميع اهل الدنيا ما تقر به عينه
وتسر به نفسه وبلغه افضل امله في الدنيا والاخرة انك على كل شيء قدير
اللهم جدد به ما امحي من دينك واحي به ما بدل من كتابك واظهر به ما
غير من حكمك حتى تعود دينك به وعلى يديه غضا جديدا خالصا
محضا لا شك فيه ولا شبهة معه ولا باطل عنده ولا بدعة لديه اللهم
نور بنوره كل ظلمة وهد بركنه كل بدعة واهدم بعزه كل ضلالة واقصم
به كل جبار واخمد بسيفه كل نار واهلك بعدله جور كل جائر
واجر حكمه على كل حكم واذل بسلطانه كل سلطان اللهم اذل كل من ناواه
واهلك كل من عاداه وامكر بمن كاده واستاصل من جحد حقه واستهان
بامره وسعى في اطفاء نوره واراد اخماد ذكره اللهم صل على محمد المصطفى
وعلي المرتضى وفاطمة الزهراء والحسن الرضا والحسين المصفى وجميع الاوصياء
مصابيح الدجا واعلام الهدى ومنار التقى والعروة الوثقى والحبل
المتين والصراط المستقيم وصل على وليك وولاة عهدك والائمة من
ولده ومد في اعمارهم وزد في اجالهم وبلغهم اقصى امالهم دينا ودنيا و
اخرة انك على كل شيء قدير الدعاء لصاحب الامر المروي عن الرضا ع روى

لسنتك ح

وتخلصه ح

والاخرة م

ما امحى ح

بعزته ح

يونس بن عبد الرحمن عن الرضا ع انه كان يامر بالدعاء لصاحب الامر هذا
اللهم ادفع عن وليك وخليفتك وحجتك على خلقك وايتك المعبر عن
الناطق بحكمتك وعينك الناظرة باذنك وشاهدك على عبادك الحجاج
الجاهد لعابدك العابد عندك واعذه من شر جميع ما خلقت وبرأت
وانشأت وصورت واحفظه من بين يديه ومن خلفه وعن يمينه وعن
شماله ومن فوقه ومن تحته بحفظك الذي لا يضيع من حفظته به و
احفظ فيه رسولك وابائه ائمتك ودعائم دينك واجعله في وديعتك
التي لا تضيع وفي جوارك الذي لا يخفر وفي منعك وعزك الذي لا
يقهر وامنه بامانك الوثيق الذي لا يخذل من امنته به واجعله في كنفك
الذي لا يرام من كان فيه وانصره بنصرك العزيز وايده بجندك الغالب
وقو بقوتك وارده بملائكتك وال من والاه وعاد من عاداه و
البسه درعك الحصينة وحفه بالملائكة حفا اللهم اشعب به الصدع
وارتق به الفتق وامت به الجور واظهر به العدل وزين بطول بقائه
الارض وايده بالنصر وانصره بالرعب وقو ناصريه واخذل خاذليه ودمدم
على من نصب له ودمر من غشه واقتل به جبابرة الكفر وعمدة وعائمه
واقصم به رؤوس الضلالة وشارعة البدع ومميتة السنة ومقوية
الباطل وذلل به الجبارين واتر به الكافرين وجميع الملحدين في مشارق
الارض ومغاربها وبرها وبحرها وسهلها وجبلها حتى لا تدع منهم دبارا
ولا تبقي لهم اثارا اللهم طهر منهم بلادك واشف منهم عبادك واعز به
المؤمنين وامت به سنن المرسلين ودارس حكم النبيين وجدد به ما
امحى من دينك وبدل من حكمك حتى تعيد دينك به وعلى يديه جديدا

وودايعك ح

لا يضام ح

عضا محضا صحيحا لا عوج فيه ولا بدعة معه وحتى تنير بعدله ظلم الجور
وتطفئ به نيران الكفر وتوضح به معالم الدين ومجهول العدل فانه عبدك
الذي اخترته لنفسك واصطفيته على غيبك وعصمته من الذنوب
وبرأته من العيوب وطهرته من الرجس وسلمته من الدنس اللهم فانا
نشهد له يوم القيامة ويوم حلول الطامة انه لم يذنب ذنبا ولا اتى حوبا
ولم يرتكب معصية ولم يضيع لك طاعة ولم يهتك لك حرمة ولم يبدل لك
فريضة ولم يغير لك شريعة وانه الهادي المهتدي التقي النقي الرضي الزكي
اللهم اعطه في نفسه واهله وولده وذريته وامته وجميع رعيته ما تقر به
عينه وتسر به نفسه وجمع له ملك المملكات كلها قريبها وبعيدها وعزيزها
وذليلها حتى يجري حكمه على كل حكم ويغلب بعدله على كل باطل اللهم اسلك
بنا على يديه منهاج الهدى والمحجة العظمى والطريقة الوسطى التي يرجع
اليها الغالي ويلحق بها التالي وقونا على طاعته وثبتنا على متابعته
وامتن علينا بمتابعته واجعلنا في حزبه المتقين بامره الصابرين معه
الطالبين رضاك بمناصحته حتى تحشرنا يوم القيامة في انصاره واعوانه
ومقوية سلطانه اللهم واجعل ذلك لنا خالصا من كل شك وشبهة و
رياء وسمعة حتى لا نعتمد به غيرك ولا نطلب به الا وجهك وحتى
تحلنا محله وتجعلنا في الجنة معه واعذنا من الشامة والكسل والفترة
واجعلنا ممن تنتصر به لدينك وتعز به نصر وليك ولا تستبدل بنا غيرنا
فان استبدالك بنا غيرنا عليك يسير وهو عليك يسير اللهم صل على
ولاة عهده والائمة من بعده وبلغهم اماليهم وزد في اجالهم واعز
نصرهم وتمم لهم ما اسندت اليهم من امرك لهم وثبت دعائمهم
لهم

ظلم ح

اليوم ح

ركب ح

ان تسلك ح

اسلك

اخوانا ح

واجعلهم اعوانا وعلى دينك انصارا فانهم معادن كلماتك وخزان
علمك وامناء توحيدك ودعائم دينك وولاة امرك وخالصتك
من عبادك وصفوتك من خلقك واوليائك وسلائل اوليائك وصفوة
اولاد نبيك والسلام عليهم ورحمة الله وبركاته وما روي عن ابي عمرو
سعيد العمري رضي الله عنه اخبرنا جماعة عن ابي محمد هرون بن موسى التلعكبري
ان ابي علي محمد بن همام اخبره بهذا الدعاء وذكر ان الشيخ ابا عمرو العمري قدس
الله روحه املاه عليه وامره ان يدعو به وهو الدعاء في غيبة الامام
القائم من ال محمد عليه وعليهم السلم اللهم عرفني نفسك فانك ان لم تعرفني
نفسك لم اعرف رسولك اللهم عرفني رسولك فانك ان لم تعرفني رسولك
لم اعرف حجتك اللهم عرفني حجتك فانك ان لم تعرفني حجتك ضللت عن
ديني اللهم لا تمتني ميتة جاهلية ولا تزغ قلبي بعد اذ هديتني اللهم
فكما هديتني لولايته من فرضت علي طاعته من ولاة امرك بعد
رسولك صلواتك عليه واله حتى والت ولاة امرك امير المؤمنين والحسن
والحسين وعليا ومحمدا وجعفرا وموسى وعليا ومحمدا وعليا والحسن و
الحجة القائم المهدي صلواتك عليهم اجمعين اللهم فثبتني على دينك واستعملني
بطاعتك وليت قلبي لولي امرك وعافني مما امتحنت به خلقك وثبتني على
طاعة ولي امرك الذي سترته عن خلقك فباذنك غاب عن بريتك و
امرك ينتظر وانت العالم غير المعلم بالوقت الذي فيه صلاح امر وليك
في الاذن له باظهار امره وكشف سره فنصبر في على ذلك حتى لا احب تعجيل
ما اخرت ولا تاخير ما عجلت ولا اكشف ما سترت ولا ابحث عما كتمت
ولا انازعك في تدبيرك ولا اقول لم وكيف وما بال ولي الامر لا يظهر و

محمد بن عثمان بن ح

قد امتلأت الأرض من الجور وأفوض أموري كلها إليك اللهم إني
أسألك أن تؤتي وليك الأمر مع علي بأن له السلطان
والقدرة والبرهان والحجة والمكيدة والحول والقوة فافعل ذلك
بي وبجميع المؤمنين حتى تنظر إلى وليك صلواتك عليه ظاهر القائم
واضح الدلالة هاديا من الضلالة شافيا من الجهالة أيد يا رب
شاهدته وثبت قواعده واجعلنا ممن تقر عينه برؤيته وأقمنا
بخدمته وتوفنا على ملته واحشرنا في زمرته اللهم أعذه من شر جميع
ما خلقت وذرأت وبرأت وأنشأت وصورت واحفظه من بين
يديه ومن خلفه وعن يمينه وعن شماله ومن فوقه ومن تحته عصمة
لحفظك الذي لا يضيع من حفظته به واحفظ فيه رسولك ووصي
رسولك عليهم السلام اللهم ومتعه في عمره وزد في أجله وأعنه على ما وليته
وأسر عزيمته وزد في كرامتك له فإنه الهادي المهدي والقائم التقي
الزكي التقي الرضي المرضي الصابر الشكور المجتهد اللهم لا تسلبنا اليقين
لطول الأمد في غيبته وانقطاع خبره عنا ولا تنسنا ذكره وانتظاره و
الإيمان به وقوة اليقين في ظهوره والدعاء له والصلاة عليه حتى لا
يقنطنا طول غيبته من قيامه ويكون يقيننا في ذلك كيقيننا في قيام
رسولك صلواتك عليه وآله وما جاء به من وحيك وتنزيلك وقو قلوبنا
على الإيمان به حتى تسلكنا على يديه منهاج الهدى والمحجة العظمى والطريقة
الوسطى وقونا على طاعته وثبتنا على شايعته واجعلنا في حزبه وأعوانه
وأنصاره والراضين بفعله ولا تسلبنا ذلك في حيوتنا ولا عند وفاتنا
حتى توفانا ونحن على ذلك غير شاكين ولا ناكثين ولا مرتابين ولا مكذبين

اللهم عجل فرجه وأيده بالنصر وانصر ناصريه واخذل خاذليه وعجل
على من غصبه له كذب به واظفر به لنا وأيده بالنصر واستنقذ به
عبادك المؤمنين من الذل وانعش به البلاد واقتل به جبابرة الكفر و
اقصم به رؤوس الضلالة وذلل به الجبابرة والكافرين وأبر به المنافقين
والشاكين وجميع المخالفين والملحدين في مشارق الأرض ومغاربها و
برها وبحرها وسهلها وجبلها حتى لا تدع منهم ديارا ولا تبقي لهم آثارا
طهر منهم بلادك واشف منهم صدور عبادك وجدد به ما امتحى من دينك
وأصلح به ما بدل من حكمك وغير من سننك حتى يعود دينك به وعلى يديه
غضا جديدا صحيحا لا عوج فيه ولا بدعة معه حتى تطفئ بعدله نيران
الكافرين فإنه عبدك الذي اختلصته لنفسك وارتضيته لعلم دينك
واصطفيته بعلمك وعصمته من الذنوب وآمنته من العيوب وأطلعته
على الغيوب وأنمت عليه وطهرته من الرجس ونقيته من الدنس اللهم
فصل عليه وعلى آبائه الأئمة الطاهرين وعلى شيعته المنتجبين وبلغهم من
آمالهم ما يأملون واجعل ذلك يا خالصا من كل شك وشبهة ورياء و
سمعة حتى لا نريد به غيرك ولا نطلب به إلا وجهك اللهم إنا نشكو إليك
فقد نبينا وغيبة إمامنا وشدة الزمان علينا ووقوع الفتن وتظاهر
الأعداء وكثرة عدونا وقلة عددنا اللهم فافرج ذلك عنا بفتح منك
تعجله ونصر منك تعزه وإمام عدل تظهره إله الحق آمين اللهم إنا
نسألك أن تأذن لوليك في إظهار عدلك في بلادك وقتل أعدائك في
بلادك حتى لا تدع للجور دعامة إلا قصمتها ولا بقية إلا أفنيتها و
لا قوة إلا أوهنتها ولا ركنا إلا هدمته ولا حدا إلا فللته ولا سلاحا إلا

وسفلها ح

سننك ح

القائم المهدي ص

وليناح

عادك ح

أكللته ولا راية إلا نكستها ولا شجاعا إلا قتلته ولا جيشا إلا خذلته و
أرهم يا رب بحرك الطامي وأضرهم ببأسك القاطع وبأسك الذي لا ترده
عن القوم المجرمين وعذب أعداءك وأعداء وليك وأعداء رسولك
صلواتك عليه وآله بيد وليك وأيدي عبادك المؤمنين اللهم اكفف
وليك ومحبتك في أرضك هؤلاء عدوه وكيد من كاده وامكر بمن مكر به و
اجعل دائرة السوء على من أراد به سوءا واقطع عنه مادتهم وأرعب له قلوبهم
وزلزل أقدامهم وخذهم جهرة وبغتة وشرد عليهم عذابك وأخزهم
في عبادك وألعنهم في بلادك وأسكنهم أشد نارك وأحطهم بأشد عذابك
وأصلهم نارا وأحش قبورهم نارا وأصلهم حر نارك فإنهم
أضاعوا الصلوات واتبعوا الشهوات وضلوا وأضلوا عبادك اللهم
وأحي بوليك القرآن وأرنا نوره سرمدا لا ليل فيه وأحي به القلوب
الميتة وأشف به الصدور الوغرة وأجمع به الأهواء المختلفة على الحق
وأقم به الحدود المعطلة والأحكام المهملة حتى لا يبقى حق إلا ظهر
ولا عدل إلا زهر واجعلنا يا رب من أعوانه ومقوية سلطانه و
والمؤتمرين لأمره والراضين بفعله والمسلمين لأحكامه وممن لا حاجة
به إلى التقية من خلقك أنت يا رب الذي تكشف الضر ويجيب المضطر
إذا دعاك وتنجي من الكرب العظيم فاكشف الضر عن وليك واجعله خليفة
في أرضك كما ضمنت له اللهم ولا تجعلني من خصماء آل محمد ولا تجعلني
من أعداء آل محمد عليهم السلام ولا تجعلني من أهل الحنق والغيظ على آل محمد
عليهم السلام فإني أعوذ بك من ذلك فأعذني وأستجير بك فأجرني اللهم
صل على محمد وآل محمد واجعلني معهم فإنا معك في الدنيا والآخرة ومن

القائم ظهر

المقربين آمين رب العالمين دعاء آخر مروي عن النبي صلى الله عليه وآله
في الساعات التي يستجاب فيها الدعاء يوم الجمعة يستحب أن يقول سبحانك
لا إله إلا أنت يا حنان يا منان يا بديع السموات والأرض يا ذا الجلال
والإكرام دعاء آخر مروي عن الصادق ويستحب الدعاء به آخر ساعة من
نهار يوم الجمعة اللهم إني أسألك باسمك العظيم الأعظم الأعز الأجل الأكرم
الذي إذا دعيت به على مغالق أبواب السماء للفتح بالرحمة انفتحت وإذا دعيت
به على مضايق أبواب الأرض للفرج انفرجت وإذا دعيت به على العسر
لليسر تيسرت وإذا دعيت به على الأموات للنشور انتشرت وإذا دعيت
به على كشف البأساء والضراء انكشفت وبجلال وجهك الكريم أكرم
الوجوه وأعز الوجوه الذي عنت له الوجوه وخضعت له الأصوات
ووجلت له القلوب من مخافتك وبقوتك التي تمسك السماء أن تقع
على الأرض إلا بإذنك وتمسك السموات والأرض وبحكمتك أن تزولا
وبمشيتك التي دان لها العالمون وبكلماتك التي خلقت بها السموات
والأرض وبحكمتك التي صنعت بها العجائب وخلقت بها الظلمة وجعلتها
ليلا وجعلت الليل سكنا وخلقت بها النور وجعلته نهارا وجعلت
النهار نورا مبصرا وخلقت بها الشمس وجعلت الشمس ضياء وخلقت
بها القمر وجعلت القمر نورا وخلقت بها الكواكب وجعلتها نجوما ورجوما
ومصابيح وزينة ورجوما وجعلت لها مشارق ومغارب وجعلت
لها مطالع ومجاري وجعلتها فلكا ومسالح وقدرتها في السماء منازل
فأحسنت تصويرها وأحصيتها إحصاء وسميتها بأسمائك ودبرتها
بحكمتك تدبيرا وأحسنت تدبيرها وسخرتها سلطان الليل وسلطان

وجعلت لها ح

ويستحب أن يقول دعاء آخر
اللهم أنت الأول قبل كل شيء وأنت الآخر بعد كل شيء وأنت الظاهر فليس فوقك شيء وأنت الباطن فليس دونك شيء سبحانك لا إله إلا أنت يا حنان يا منان يا بديع السموات والأرض يا ذا الجلال والإكرام

النهار والساعات وعدد الرمل والحساب وجعلت رؤيتها الجمع الناس
مرآة واحدة واسئلك اللهم بجميع الذي كلمت به عبدك موسى
بن عمران عليه السلام في المقدسين فوق الماس الكروبيين فوق
غمام النور فوق تابوت الشهادة في عمود النار وفي طور سيناء و
في جبل حوريث في الوادي المقدس في البقعة المباركة من جانب
الطور الايمن من الشجرة وفي ارض مصر بتسع اليات بيانات ويوم فرقت
لبني اسرائيل البحر وفي المنجيات التي صنعت لها العجائب ببني اسرائيل
البحر وقمت كلمتك الحسنى عليهم بما صبروا واورثتهم مشارق الارض
ومغاربها التي باركت فيها للعالمين واغرقت فرعون وجنوده ومراكبه
في اليم وباسمك العظيم الاعظم الاعظم الاعظم الاعز الاجل الاكرم وبمجدك
الذي تجلت به لموسى كليمك عليه السلم في طور سيناء ولابراهيم عليه السلم
خليلك من قبل في سحيق الجنب ولاسحق صفيك عليه السلم في بئر شبع
وليعقوب نبيك عم في بيت ايل واوفيت لابراهيم عم ميثاقك ولاسحق
بحلفك وليعقوب بشهادتك وللمؤمنين بوعدك وللداعين باسمائك
التي وقعت على ارض مصر بمجد العزة والغلبة بايات عزيزة وسلطان
القوة وبعزة القدرة وبشأن الكلمة التامة وبكلماتك التي تفضلت بها
على اهل السموات والارض واهل الدنيا والاخرة وبرحمتك التي منيت بها
على جميع خلقك وباستطاعتك التي اقمت بها على العالمين وبنورك الذي
قد خرق من قرب طور سيناء وبعلمك وجلالك وكبريائك وعزتك و
جبروتك التي لم تسقطها الارض وانغفضت لها السموات وانزجر لها
العمق الاكبر وركدت لها البحار والانهار وخضعت لها الجبال وسكنت

لها الارض بمناكبها فانسلت لها الخاشعة وخفقت لها الرياح في جريانها
وخمدت لها النيران في اوطانها وبسلطانك الذي غرقت لك به القلة وهم
الذهور وجمدت به في السماوات والارضين وبكلمتك كلمة الصدق التي
سبقت لابينا ادم وذريته بالرحمة واسئلك بكلمتك التي غلبت كل
شيء وبنور وجهك الذي تجلت به للجبل فجعلته دكا وخر موسى صعقا
وبمجدك الذي ظهر على طور سيناء فكلمت به عبدك ورسولك موسى بن
عمران وبطلعتك في ساعير وظهورك في جبل فاران وبنعوات المقدسين
وجنود الملائكة الصافين وخشوع الملائكة المسبحين وبركاتك التي
باركت فيها على ابراهيم خليلك في امة محمد صلواتك عليه واله وباركت لاسحق
صفيك في امة عيسى ع وباركت ليعقوب اسرائيلك في امة موسى ع وباركت
لحبيبك محمد في عترته وذريته وامته وكما اغنيتنا عن ذلك ولم نشهده و
امنا به ولم نر صدقا وعدلا ان تصلي على محمد واله محمد وان تبارك على
محمد واله محمد وترحم على محمد واله محمد كما تصلي ما صليت وبارك وترحمت على
ابراهيم واله ابراهيم انك حميد مجيد فعال لما تريد وانت على كل شيء شهيد
ثم تقول اللهم بحق هذا الدعاء وبحق هذه الاسماء التي لا يعلم تفسيرها ولا يعلم
باطنها غيرك افعل بي كذا وكذا ما انت اهله ولا تفعل بي ما انا اهله واغفر لي
من ذنوبي ما تقدم منها وما تاخر ووسع علي من حلال رزقك واكفني مؤنة
انسان سوء وقرين سوء وسلطان سوء وجار سوء انك على ما تشاء قدير وكل
شيء عليك هين رب العالمين ثم تذكر ما تريد **دعاء ليلة السبت** روي عن علي ع
تعلمه من جبرائيل ع حيث رآه يدعو به ليلة السبت ولم يعرفه فقال النبي عليه السلم
ذاك جبرائيل ع يا من عفا عن العثرات فلم يخافها ارحم عبدك يا الله نفسي

نفسي

عبدك يا الله نفسي ارحم عبدك اي يتاه عبدك بين يديك اي رباه اي
الهي بكيونيتك اي ملاه اي رجاه اي غياثاه اي منتهاه رغباه اي
مجري الدم في عروقي عبدك عبدك بين يديك اي سيدي اي مالك
عبده هذا عبدك اي سيداه يا سيداه يا املاه يا ملكاه يا هوا يا هوا
رباه يا رباه عبدك لا حيلة لي ولا غناء لي عن نفسي لا استطيع لها ضرا ولا
نفعا ولا اجد من اصانعه تقطعت اسباب الذرايع عني واضمحل عني كل
باطل واقرني الدهر ايك فهمت هذا المقام الى تعلم هذا كله فكيف
انت صانع بي لست تعزي ولا اشعر كيف تقول لدعائي اتقول نعم او
تقول لا فان قلت لا فيا ويلي يا ويلي يا ويلي يا عولي يا عولي يا شقوتي
يا شقوتي يا شقوتي يا ذلي يا ذلي اي من اوعد من اوكف او
لماذا اولي اي شيء الجاه ومن ارجو ومن يعود علي حيث ترفضني يا
واسع المغفرة وان قلت نعم كما اظن فطوبى لي انا السعيد طوبى لي انا
الغني طوبى لي انا المرحوم اي مترافهم اي مترفق اي متعطف اي متملك
اي مجبر اي متسلط لا عمل لي ابلغ به نجاح حاجتي فانا اسئلك باسمك
الذي انشانه من كلك فاستقر في غيبك فلا يخرج منك الى شيء سواك
اسئلك بما هو ثم لم يلفظ به ولا يلفظ به ابدا ابدا وبه وبك لا شيء غيرك
هذا ولا احد احدا انفع لي منك اي كبير اي على اي من عرفني نفسه اي
من امرني بطاعته اياس نهاني عن معصيته اي من اعطاني مسئلتي اي
مدعوا اي مسئولا اي مطلوبا الهي رفضت وصيتك ولم اطعك ولو
اطعتك لكفيتني ما قمت اليك فيه قبل ان اقوم وانا مع معصيتي لك راج
فلا تحل بيني وبين ما ارجوت وارددني على ملئ من خيرك وفضلك

وبرك وعافيتك ومغفرتك ورضوانك بحقك يا سيدي **وكان امير**
المؤمنين عليه السلم اذا فرغ من هذه الكلمات يا عدتي عند كربتي ويا حالي
عند شدتي ويا ولي نعمتي يا مسبغي في حاجتي يا مفرغي في ورطتي يا منقذي
من هلكتي يا كالي في وحدتي صل على محمد واله واغفر خطيئتي ويسر لي
امري والهم لي شملي وافرج لي طلبتي واصلح لي شاني واكفني ما اهمني واجعل
لي من امري فرجا ومخرجا ولا تفرق بيني وبين العافية ابدا ما ابقيتني
وعند وفاتي اذا توفيتني يا ارحم الراحمين **صلوة الجوايع ليلة السبت**
روي عن الصادق ع انه صام يوم الاربعاء والخميس والجمعة وصلى ليلة
السبت ماتاه ثم قال يا رب يا رب ثلاثا ثم قال يا رب انه ليس برهانه
الا حلمك ولا نجي من عقابك الا عفوك ولا يخلص منك الا رحمتك
والتضرع اليك فهب لي اللهم فرجا بالقدرة التي تحيي بها اموات العباد
وبها تنشر ميت البلاد ولا تهلكني وعرفني يا رب اجابتك واذقني
طعم العافية الى منتهى اجلي يا رب ان رفعتني ولا تضعني واحفظني وانصرني
ولا تخذلني يا رب ان رفعتني فمن ذا الذي يضعني وان وضعتني فمن ذا
الذي يرفعني وقد علمت اللهم ان ليس في حكمك ظلم ولا في عقوبتك عجلة
انما يعجل من يخاف الفوت وانما يحتاج الى الظلم الضعيف وقد تعاليت
عن ذلك علوا كبيرا فلا تجعلني للبلاء غرضا ولا لنقمتك نصبا ومهلني
ونفسني واقلني عثرتي ولا تبتغني بلاء على اثر بلاء فقد ترى ضعفي وقلة
حيلتي فمرني وتضرعي اليك يا رب اعوذ بك في هذه الليلة وهذا اليوم
من كل سوء فاعذني واستجير بك فاجرني واستريح من شر خلقك فاسترني
واستغفرك من ذنوبي فاغفرها انه لا يغفر العظيم الا العظيم وانت العظيم

العظيم الذي لا يقوم من كل عظيم ربنا اغفر لي روي عن الصادق عليه السلام قال من
دهمه أمر من سلطان ومن عدو حاسد فليصم يوم الاربعاء والخميس والجمعة و
ليدع عشية الجمعة ليلة السبت وليقل في دعائه أي رباه أي سيداه أي
سيداه أي أملاه أي رجاءه أي عماداه أي كهفاه أي حصناه أي حرزاه
أي فزعاه بك أمنت وبك أسلمت وعليك توكلت وإليك رغبت وبقضائك
رضيت وبحبلك اعتصمت وبك استغثت وبك أعوذ وإليك ألوذ وعليك
أتوكل وإليك ألجأ واعتصم وبك أحتجر في جميع أموري وأنت غياثي و
عمادي وأنت عصمتي ورجائي وأنت الله ربي لا إله إلا أنت سبحانك و
بحمدك عملت سوءا وظلمت نفسي فصل على محمد وآل محمد واغفر لي وارحمني
وخذ بيدي وانقذني ووفقني واكفني واكلأني واذعني في ليلي ونهاري
وإسلامي وإصباحي ومقامي وسفري يا أجود الأجودين ويا أكرم الأكرمين
ويا أعدل العادلين ويا إله الأولين والآخرين ويا مالك يوم الدين و
يا أرحم الراحمين يا حي يا قيوم يا حي الذي لا يموت يا حي لا إله إلا أنت بحمدك
يا الله يا علي يا الله يا فاطمة يا الله يا الحسن يا الله يا الحسين يا الله يا علي يا الله
يا محمد يا الله قال الحسن بن محبوب فعرضته على أبي الحسن الرضا عليه السلام فزادني فيه
يا جعفر يا الله يا موسى يا الله يا علي يا الله يا محمد يا الله يا علي يا الله يا الحسن
يا الله يا محسن وخلصني في بلادك يا الله صل على محمد وآل محمد وخذ بناصيتي
من أخافه وتسميته باسمه وذلل لي صعبه وسهل لي قياده ورد عني نافرة
قلبه واردد عني خيره واصرف عني شره فإني بك اللهم أعوذ وإليك ألوذ وعليك
أتوكل وإليك أعتمد واتوكل فصل على محمد وآل محمد واصرفه عني فإنك غياث
المستغيثين وجار المستجيرين وجار اللاجئين وأرحم الراحمين ما روي عن أبي

استغثت

وقني

صلوات الله عليه وعليهم أجمعين

الحسن

الحسن موسى عليه السلام قال أتيت النبي صلى الله عليه وآله ليلة الاربعاء اليوم فقال لي يا موسى أنت
مجهود مظلوم وبكر دخلتين صلوات الله عليه على ثلاثة أيام قال لعله فتنة لهم
ومتاع إلى حين أصبح غدا صائما واتبعه بصيام يوم الخميس والجمعة فإذا
كان وقت العشاءين عشية الجمعة فصل بين العشاءين اثنتي عشرة ركعة
تقرأ في كل ركعة الحمد مرة وقل هو الله أحد اثنتي عشرة مرة فإذا صليت أربع
ركعات فاسجد وقل في سجودك اللهم يا سابق الفوت ويا سامع الصوت
ويا محيي العظام بعد الموت وهي رميم أسألك يا ربي العظيم الأعظم أن تصلي
على محمد وآل محمد عبدك ورسولك وعلى أهل بيته الطيبين الطاهرين وتعجل
لي الفرج بما أنا فيه ففعلت فكان ما رأيت أدعية الأسبوع دعاء ليلة السبت
بسم الله الرحمن الرحيم سبحانك اللهم ربنا ولك الحمد أنت الحي القيوم لا تأخذك
سنة ولا نوم لك ما في السماوات وما في الأرض من ذا الذي يشفع عندك إلا بإذنك
أو يكون شيء من خلقك أو يعلم شيء من ملكك أو يقدر على شيء من أمرك
أو يتقدم في شيء من قضائك قائم بقسطك مدبر لأمرك قد جرى فيما هو كائن
قدرك ومضى فيما أنت خالق على علمك خلقت السماوات والأرض فرشا وبناء
فسويت السماء منزلا رضيته لجلالك ووقارك وعزتك وسلطانك ثم
جعلت فيها كرسيك وعرشك ثم سكنتها أليس فيها شيء وغيرك شيء وعظمتك
متعظما في كبريائك متوحدا في علوك متمكنا في ملكك متعاليا في سلطانك
فتجبرت في علوك مستويا على عرشك فتباركت وتعاليت وعلا هناك بهاؤك
ونورك وعزتك وسلطانك وقدرتك وحولك وقوتك ورحمتك وقدسك
وأمرك ومخافتك وتمكينك المكين وكبرك الكبير وعظمتك العظيمة وأنت الله
الحي قبل كل حي والقديم قبل كل قديم والملك الملك العظيم المتبع الممدوح بحمده
في السماوات والأرض وما بينهن وما فوقهن وما تحتهن وما فيهن فسبحانك

الأسبوع

سكنتهما

مملكا

وعرشك

المتكبر

وصلى الله على محمد وآل بيته أجمعين دعاء يوم السبت بسم الله الرحمن الرحيم
اللهم ربنا لك الحمد أنت الذي ليس كمثلك شيء وأنت السميع البصير ملكت
الملوك بقدرتك واستعبدت الأرباب بعزتك وعلوت السادة بمجدك
وسدت العظماء بجودك ودوخت المتكبرين بجبروتك وتسلطت على
أهل السلطان بربوبيتك وذللت الجبابرة بعزة ملكك وابتدأت الأمور
بقدرة سلطانك كل شيء سواك قائم بأمرك وخضع العز والاستكبار
بعظمتك وصفا الفخر والوقار بعزتك وتكبرت بجلالك وتجللت بكبريائك
وجل المجد والكرم بك وأقام المجد عندك وتسمت الجبابرة بجبروتك
واصطفيت الفخر لعزتك والمجد والعلاء لنفسك فتفردت بذلك كله
وتوحدت في الملك وحدك واستبقيت الملك والجلال لوجهك و
خلص البقاء والاستكبار لك فكنت كما هو أهله بمكانك وكما تحب وسبح
لك فلا مثل لك ولا عدل لك ولا شبه لك ولا خطر لك ولا نظير لك
ولا يبلغ شيء مبلغك ولا يقدر شيء قدرتك ولا يدرك شيء أولك ولا
يزل شيء منزلتك ولا يستطيع شيء مكانك ولا يحول شيء دونك ولا يمتنع
منك شيء أردته ولا يفوتك شيء طلبته خالق الخلق ومبتدعه وبارئ
النسم وواريثه أنت الجبار تفردت بجبروتك وتجبرت بعزتك وعللت
بسلطانك وتسلطت بملكك وتعظمت بكبريائك وتكبرت بعظمتك وافتخرت
بعلوك وعلوت بفخرك واستكبرت بجلالك وتجللت بكبريائك وتشرفت
بمجدك وتكرمت بجودك وجدت بكرمك وقدرت بعلوك وتعاليت بقدرتك
أنت بالمنظر الأعلى حيث لا تدركك الأبصار وليس فوقك منظر بديع الخلق
فتم ملكك وملكت قدرتك وحرمت حرمتك وقدمت عزتك وانفردت قدرتك

البطلاء

ندوخ

مقهور

كوزن

كون الله

بقوة

الكبرياء

لك

وقصمت الجبابرة

واستكنت

برحمتك

فكن

خطر

خطير

أمرك

وبحمدك ربنا وعلا ثناؤك اللهم صل على محمد عبدك ورسولك ونبيك وأجزه
بكل خير بلاءه وسير جلاءه وبشر أناءه وضعف قواه وبيم أواه وسكن رجفة
وجاهل علمه ودين نصره وحق نصره الجزاء الأوفى والرفيق الأعلى و
الشفاعة الجائزة والمنزل الكريم في الجنة عندك آمين رب العالمين اجعل
له منزلا مغبوطا ومحلا رفيعا وظلا ظليلا ومرتفعا جسيما جليلا ونظرا إلى
وجهك يوم تجيبه عن الجرمين اللهم صل على محمد وآل محمد واجعلنا فرطا
واجعل حوضه لنا موردا ولقاءه لنا موعدا يستشربها ولنا وأمرنا وأنت
عنا راض في دارك دار السلام ومن جنائبك جنات النعيم آمين إله الخلق رب
العالمين اللهم صل على محمد وآل محمد واسألك باسمك الذي هو نور من نور
ونور فوق كل نور ونور ينضج به كل ظلمة وتكسر به قوة كل شيطان مريد
وجبار عنيد وجبي عتيد ونؤمن به خوف كل خائف ونبطل به سحر كل ساحر
وحسد كل حاسد ونخضع لعظمته البر والفاجر وبإسمك الأكبر الذي سميت
به نفسك واستويت به على عرشك واستقررت به على كرسيك أن تصلي على
محمد وآل محمد وأن تفرج عني الليلة بأربعة باب كل خير فتحته لأحد من خلقك
وأوليائك وأهل طاعتك ثم لا تسده عني أبدا حتى ألقاك وأنت عني
راض أسألك ذلك برحمتك وأرغب إليك فيه بقدرتك فتفرج الليلة بأربعة
رغبتي وأكرم طلبتي ونفس كربتي وارحم غربتي وصل وحدتي وآنس وحشتي
واستر عورتي وآمن روعتي واجبر فاقتي وأغني حاجتي وأقلني عثرتي و
استجب الليلة دعائي وأعطني سائلي وأعظم من مسألتي وكن بدعائي
حفيا وكن بي رحيما ولا تقنطني ولا تؤيسني من روحك ولا تخذلني وأنا
أدعوك ولا تحرمني وأنا أسألك ولا تعذبني وأنا أستغفرك يا أرحم الراحمين

جلاءه

نفرة

الرفيع

مرتفعا

من رحمتك

الحسن

بسلطانك وهيمنتك بقدرتك وقربت في نابك وتأنيت في قربك وعلت في
عمرك وتجبرت في بسك واتسعت رحمتك في سعة نعمتك واستدت نعمتك
في سعة رحمتك وتمجست بجلالك وتجللت في هيبتك فظهر مدبك وتم نورك
وفلجت حجتك واشتد بأسك وعلا كبرك وغلب مكرك وعلت كلمتك ولا
يستطاع مضادتك ولا يمتنع من نقمائك ولا يجار عن بأسك ولا يتهرب من
عقابك ولا ينتصف منك لأبدك ولا يحتال لكيدك ولا يدرك حيلتك
فلا يزول ملكك ولا يعاز أمرك ولا ترام قدرتك ولا يقصر عزك ولا يذل
استكبارك ولا يبلغ جبروتك ولا ينال كبريائك ولا تصغر عظمتك ولا
يضمحل فخرك ولا يهون جلالك ولا يتضعضع ركنك ويضعف أيدك ولا
تسهل كلمتك ولا تخدع خادعك ولا يغلب من غالبك بل قهرت من عاندك
وغلبت من حاربك وذللت من كابدك وضعفت من ضادك وخاب من اغتر
بك وخسر من ناواك وذل من عاداك وهزم من قاتلك وانكفت بعزة
قدرتك وتعاليت بتأييد أمرك وتكبرت بعدد جنودك عمن صد وتولى
عنك وانتصفت بعزتك وعززت بمنعتك وبلغت ما أردت وأدركت
حاجتك وانجحت طلبتك وقدرت على مشيتك وكل شيء لك وبنعمتك و
بمقدار عندك ولك خزائنك وما ملكت يمينك وخلقك وبريتك وبيدك
ابتدعتهم بقدرتك وعمرت بهم أرضك وجعلتها لهم مسكنا عارية إلى
أجل مسمى منتهاه عندك ومنقلبهم في قبضتك وذوائب نواصيهم بيدك
أحاط بهم علمك وأحصاهم حفظك ووسعهم كتابك فخلقتك كلهم بهاب جلالك
وبرعد من مخافتك فرقا منك وبسبح بحمد قدسك لهيبة جلال عزتك تسبيحا
وتقديسا لقدرتك عز كبريائك أنك أهل الثناء ولا تنبغي إلا لك ويحل الفخر إلا لك

وأنبعث

الأبك ومدرج المردة وقاصم الجبابرة ومبير الظلمة رب ذاتي ولدية الأمر
ذو العز الشامخ والسلطان الباذخ والجلال المتدود والكبرياء القاهر والضياء
الباهر كبير المتكبرين ومفار المعتدين ونكال الظالمين وغاية المتنافسين
وصريخ المستصرخين وصمد المؤمنين وسبيل حاجة الطالبين المتعالي
قدسك المتقدس وجهك تبارك بعلو اسمك وعلا عز مكانك وفخم
كبرياء عظمتك وعز عزتك لكرامتك وجلالك وأشرق من نور الحجب
نور وجهك وأضيء الناظرين بهائك واستنار في الظلمات نورك وعلا
في السرائر والعلانية أمرك وأحاط بالسرائر علمك وحفظ كل شيء إعطائك
ليس شيء يقصر عنه علمك ولا يفوت شيء حفظك تعلم وهم النفوس ونية
القلوب ومتلقى الألسن ونقل الأقدام وحاشية الأعين وما تخفي الصدور
والسر وأخفى والاستعلان والنجوى وما في السموات وما في الأرض وما
بينهما وما تحت الثرى إليها منتهى الأنفس ومعاد الخلائق ومصير الأمور
اللهم صل على محمد عبدك ورسولك ونبيك وأمينك وشاهدك وصفيك
وخيرتك من خلقك النبي الأمي الراشد المهدي الموفق التقي الذي أمرك
وبلاغك وبلغ رسالاتك وتلى آياتك وجاهد عدوك وعبدك مخلصا
حتى أتاه اليقين وكان بالمؤمنين رؤوفا رحيما صلى الله عليه وعلى آله وسلم
تسليما اللهم شرف بنيانه وكرم مقامه وثقل ميزانه وبيض وجهه وافلج
حجته وأعطه الوسيلة والشرف والرفعة والفضيلة يوم القيامة اللهم
اجعل محمدا أحب الأولين والآخرين إليك حبا وأقربهم منك مجلسا وأعظمهم
عندك برهانا وأشرفهم لديك مكانا اللهم صل على محمد وآل محمد وأورد نا
حوضه وأخذنا في زمرته واسقنا من كأسه واجعلنا من رفقائه ولا تفرق بيننا

ذو العز

احصاؤك

الأمر

وبينه أبدا اللهم إني أسألك بلا إله إلا أنت التي اعترفت لك بها الملائكة و
خضعت بها الجبابرة وهبت لها الوجوه وخشعت لها الأبصار ولك
الأصلاب والأحشاء وأجساد الأولين والآخرين وبتقديرك القلوب و
عليك بالغيوب وبتقدير الأمور وبعلمك ما قد كان وما هو كائن ومعدود
أسمائك ومذكور بلائك وسوابغ نعمائك وفضائل كراماتك خير الدعاء
وخير الإجابة وخير الأجل وخير المسألة وخير العطاء وخير العمل وخير
الجزاء وخير الدنيا وخير الآخرة اللهم صل على محمد وآل محمد ونعوذ بك
يا رب من الضلالة بعد الهدى ومن الكفر بعد الجماعة ومن الاختلاف
الإيمان ومن النفاق بعد الإسلام ومن الشك بعد اليقين ومن الفرقة
بعد الجماعة ومن الاختلاف بعد الألفة ومن الذلة بعد العز ومن
الهوان بعد الكرامة ونعوذ بك من أن نرضى لك سخطا أو نسخط لك
رضا أو نوالي لك عدوا أو نعادي لك وليا أو ننتهك لك محرما
أو نبدل نعمتك كفرا أو نتبع هدى بغير هدى منك ونسألك اللهم
أن تصلي على محمد وآل محمد وأن تجعل الإيمان في قلوبنا أحيتنا و
الزيادة في عباداتنا أيقنا والبركة فيما أعطيتنا والمعافاة في أبداننا
وثباتنا والسعة في أرزاقنا والنشاط عدونا والتوفيق لرضوانك
والكرامة كلها في الدنيا والآخرة اللهم صل على محمد وآل محمد ولا تحرمنا
فضلك ولا تنسنا ذكرك ولا تكشف عنا سترك ولا تفرق عنا وجهك
ولا تحل علينا غضبك ولا تنزع منا كرامتك ولا تباعدنا من جوارك
ولا تخطر علينا رزقك ورحمتك ولا تكلنا إلى أنفسنا ولا تؤاخذنا بجهلنا
ولا تمتنا بعد إذ أكرمتنا ولا تضعنا بعد إذ رفعتنا ولا تذلنا بعد إذ أعززتنا

الذي

العز

هوى

ولا تخذلنا بعد إذ نصرتنا ولا تفرقنا بعد إذ جمعتنا ولا تشمت بنا الأعداء
ولا تجعلنا مع القوم الظالمين واجعلنا من الذين يسارعون في الخيرات
وهم لها سابقون واجعلنا من المصطفين الأخيار ومن الرفقاء الأبرار
واجعل كتابنا في عليين واسقنا من رحيق مختوم وزوجنا من الحور
العين واخدمنا من الولدان واجعلنا من أصفيائك الذين أنعمت عليهم
من النبيين والصديقين والشهداء والصالحين وحسن أولئك رفيقا
آمين رب العالمين اللهم صل على محمد وآل محمد واغفر لي ولوالدي و
ارحمهما كما ربياني صغيرا وأجزهما بأحسن ما عملا لي اللهم أكرم مثواهما
ونور لهما في قبورهما وافسح لهما في لحديهما وبرد عليهما مضاجعهما و
أدخلهما جنتك وحرمهما على النار واعتقني وإياهما منها وعرف بيني و
بينهما في مستقر رحمتك وجوار نبيك صلى الله عليه وآله وأدخل عليهما
من بركة دعائي لهما ما تنفعهما به وتأجرني عليه آمين رب العالمين اللهم
صل على محمد وآل محمد واغفر لنا وللمؤمنين والمؤمنات والمسلمين والمسلمات
الأحياء منهم والأموات اللهم إني أسألك العافية ودوام العافية و
شكر العافية والمعافاة في الدنيا والآخرة من كل سوء وأسأل الله العافية
والمعافاة في الدنيا والآخرة من كل سوء والحمد لله كثيرا وصلى الله على
محمد وآله وسلم تسبيح يوم السبت بسم الله الرحمن الرحيم سبحان الإله الحق
سبحان القابض الباسط سبحان الشاد الشافع سبحان القاضي بالحق سبحانه
وبحمده سبحان العلي الأعلى سبحان من علا في الهواء سبحانه وتعالى سبحان
الحي الجبل سبحان الرؤوف الرحيم سبحان العزيز الجبار سبحان الخالق البارئ
سبحان الرفيع الأعلى سبحان العظيم الأعظم سبحان من هو هكذا ولا يكون هكذا

الكريم

الظاهرين

غيره سبوح قدوس لربي الملك العليم سبحان ربي العظيم وبحمده سبحان من هو
دائم لا يسهو سبحان من هو قائم لا يلهو سبحان من هو حي لا يموت
سبحان من تواضع كل شيء لعظمته سبحان من ذل كل شيء لعزته سبحان من
استسلم كل شيء لقدرته سبحان من خضع كل شيء لملكه سبحان من انقادت له
الامور بازمتها عوذة يوم السبت بسم الله الرحمن الرحيم اعيذ نفسي بالله
الذي لا اله الا هو الاية ثم تقرا الحمد الى اخرها وقل اعوذ برب الناس الى اخرها
وقل اعوذ برب الفلق الى اخرها وقل هو الله احد الى اخرها وتقول كذلك
الله ربنا وسيدنا ومولانا لا اله الا هو نور النور مدبر الامور نور
السموات والارض مثل نوره كمشكوة فيها مصباح المصباح في زجاجة الزجاجة
كانها كوكب دري يوقد من شجرة مباركة زيتونة لا شرقية ولا غربية
يكاد زيتها يضيء ولو لم تمسسه نار على نور يهدي الله لنوره من
يشاء ويضرب الله الامثال للناس والله بكل شيء عليم الذي خلق السموات
والارض بالحق قوله الحق وله الملك يوم ينفخ في الصور عالم الغيب
والشهادة وهو الحكيم الخبير الذي خلق سبع سموات طباقا ومن الارض
مثلهن يتنزل الامر بينهن لتعلموا ان الله على كل شيء قدير وان الله قد
احاط بكل شيء علما واحصى كل شيء عددا من شر كل ذي شر معلن به او
مستتر ومن شر الجنة والبشر ومن شر ما يظهر بالليل ويكمن بالنهار ومن
شر طوارق الليل والنهار ومن شر ما ينزل الحمامات والحشوش والحرابات
والاودية والصحاري والبياض والشجر ويكون في الانهار اعيذ نفسي
ومن يعنيني امره بالله مالك الملك تؤتي الملك من تشاء وتنزع الملك ممن
تشاء وتعز من تشاء وتذل من تشاء بيدك الخير انك على كل شيء قدير

الملك

العزيز الحكيم

او مستتر

الليل

الليل في النهار وتولج النهار في الليل وتخرج الحي من الميت وتخرج الميت من
الحي وترزق من تشاء بغير حساب له مقاليد السموات والارض يبسط
الرزق لمن يشاء ويقدر انه بكل شيء عليم خلق الارض والسموات العلى
الرحمن على العرش استوى له ما في السموات وما في الارض وما بينهما وما
تحت الثرى وان تجهر بالقول فانه يعلم السر واخفى الله لا اله الا هو له
الاسماء الحسنى له الخلق والامر منزل التورية والانجيل والزبور والفرقان
العظيم من شر كل طاغ وباغ ونافث وشيطان وسلطان وساحر وكاهن
وناظر وطارق ومحترك وساكن ومتكلم وساكت وناطق وصامت
ومتخيل ومتمثل ومتلون ومحتقر ومختفي ومتجبر ومتجبر بالله جزنا
وناصرنا ومؤيدنا وهو يدفع عنا لا شريك له ولا موت لمن اذل ولا مذل
لمن اعز وهو الواحد القهار وصلى الله على سيدنا محمد واله وسلم تسليما
عوذة اخرى ليوم السبت بسم الله الرحمن الرحيم ولا حول ولا قوة الا
بالله العلي العظيم اللهم رب الملائكة والروح والنبيين والمرسلين و
قاهر من في السموات والارضين كف عني باس الاشرار واعم ابصارهم
وقلوبهم واجعل بيني وبينهم حجابا انك ربنا ولا قوة الا بالله توكلت
على الله توكل عائذ به من شر كل دابة ربي اخذ بناصيتها ومن شر ما
سكن في الليل والنهار ومن كل سوء وصلى الله على محمد واله وسلم تسليما
دعا ليلة الاحد بسم الله الرحمن الرحيم اللهم ربنا لك الحمد ولك الملك و
بيدك الخير وانت على كل شيء قدير سبحانك لك التسبيح والتقديس والتهليل
والتكبير والتمجيد والتحميد والكبرياء والجبروت والملكوت والعظمة و
العلو والوقار والجمال والجلال والغناء والسلطان والنعمة والعزة و

الجبار

اظهر

بقوة

والمجد

الحول والقوة والدنيا والاخرة والخلق والامر تباركت رب العالمين
وتعاليت سبحانك لك الحمد ولك التمجيد ولك الجلال والبهاء والنور والوقار
والكمال والعزة والجلال والفضل والاحسان والكبرياء والجبروت و
بسطت الرحمة والعافية ووليت الحمد وحدك لا شريك لك انت الله لا شيء
مثلك فسبحانك ما اعظم شانك واعز سلطانك واشد جبروتك واحصى
عددك وسبحانك يسبح لك الخلق كلهم لك وقام الخلق كلهم بك وانشق
الخلق كلهم منك وضرع الخلق كلهم اليك وسبحانك تسبيحا ينبغي لك ولوجهك
وسلم منتهى علمك ولا يفقدون افضل رضاك ولا يفضلون شيء من
محامد خلقك سبحانك خلقت كل شيء واليك معاده وبدات كل شيء وانت
منتهاه وانشات كل شيء واليك مصيره وانت ارحم الراحمين بامرك ارتفعت
السماء ووضعت الارضون وارسيت الجبال وسخرت البحور فملكوتك
فوق كل ملكوت تباركت برحمتك وتعاليت برافتك وتقدست في مجلس
وقارك لك التسبيح عليك ولك التمجيد بفضلك ولك الحول بقوتك ولك
الكبرياء بعظمتك ولك الحمد والجبروت بسلطانك ولك الملكوت
بعزتك ولك القدرة بملكك ولك الرضا بامرك ولك الطاعة على خلقك
احصيت كل شيء عددا واحطت بكل شيء علما ووسعت كل شيء رحمة وعلما
وانت ارحم الراحمين عظيم الجبروت عزيز السلطان قوي البطش ملك
السموات والارض رب العالمين ذو العرش العظيم والملائكة المقربين
يسبحون الليل والنهار لا يفترون فسبحان الذي لا يموت ابد الابد و
سبحان رب العزة ابد الابد سبحان القدوس رب العزة ابد الابد و
سبحان رب الملائكة والروح سبحان ربي الاعلى سبحان ربي وتعالى

سبحان

سبحانه

تضرع

وارسيت

انحنت

سبحان الذي في السماء عرشه وفي الارض قدرته وسبحان الذي في
البحر سبيله وسبحان الذي في القبور قضاؤه وسبحان الذي في الجنة
رضاه سبحان الذي في جهنم سلطانه سبحان الذي سبقت رحمته غضبه
سبحان من له ملكوت كل شيء سبحان الله بالغشي وسبحان الله بالابكار
سبحانه وبحمده عز وجهه وتقدس عبده وعلا اسمه وتبارك وتقدس في
مجلس وقاره وكرسي عرشه يرى كل عين ولا تراه عين ويدرك كل شيء
ولا تدركه الابصار وهو يدرك الابصار وهو اللطيف الخبير اللهم صل
على محمد وال محمد عبدك ورسولك ونبيك امرا خصصتنا به دون من
عبد غيرك ونوى سواك وصل اللهم عليه بما انجحته له من رسالتك
واكرمته به من نبوتك ولا تحرمنا النظر الى وجهه والكون معه في
دارك ومستقر من جوارك اللهم كما ارسلته فبلغ وحملته فادى
حتى ظهر سلطانك وامرك لا شريك لك وضاعف اللهم ثوابه
وكرمه بقربه منك كرامة يفضلهما على جميع خلقك ويغبطه الاولون
والاخرون من عبادك واجعل منوانا معه فيما الاطف له منه يا ارحم
الراحمين اللهم صل على محمد واله واسئلك بحولك وقوتك وطولك
وبك وعظيم ملكك وجلال ذكرك وكبر مجدك وكبر سلطانك ولطف
جبروتك وجبر عظمتك وحكم عفوك وتحنن رحمتك وتمام كلماتك
ونفاذ امرك وربوبيتك التي دان لها كل ذي ربوبية واطاعك
بها كل ذي طاعة وتقرب اليك بها كل ذي رغبة في مرضاتك وتلويها
كل ذي رغبة من سخطك ان ترزقني فواتح الخير وخواتمه وذخائره و
جوامعه وفضائله وفواضله وخيره ونوافله اللهم صل على محمد وال محمد

واهد بالبين فطنا واصلح بالبيتي سرائرنا واجعل قلوبنا مطمئنة الى
ذكرك واغفر لنا خالصة لنا اللهم صل على محمد وال محمد واسئلك الربح
من التجارة التي لا تبور والغنيمة من الاعمال الخالصة الفاضلة في الدنيا
والاخرة والذكر الكثير لك والعفاف والسلامة من الذنوب والخطايا
اللهم ارزقنا اعمالا زاكية متقبلة ترضى بها عنا وتسهل لنا سكرة الموت
وشدة هول يوم القيامة اللهم انا نسالك خاصة الخير وعامته لنا واصنا
ولعامتنا والزيادة من فضلك في كل يوم وليلة والنجاة من عذابك و
الفوز برحمتك اللهم حببنا الى لقائك نصرة وسرورا اللهم صل على محمد
وال محمد واحفظنا اذكرك عند كل غفلة وشكرك عند كل نعمة والصبر عند
كل بلاء وارزقنا قلوبا وجلة من خشيتك خاشعة لذكرك منيبة اليك
اللهم صل على محمد وال محمد واجعلنا ممن يوفي بعهدك ويعمل بطاعتك
ويسعى في مرضاتك ويرغب فيما عندك ويفر اليك منك و
يرجو ثوابك ويخاف سوء حسابك ويخشاك حق خشيتك واجعل
ثواب اعمالنا جنتك برحمتك ويما وذعن ذنوبنا برأفتك واعذنا من
ظلمة خطايانا بنور وجهك وتمدنا بفضلك وايسنا طاقتك وهنئنا
كرامتك واتمم علينا نعمتك واوزعنا ان نشكر نعمتك امين اله الحق
رب العالمين وصلى الله على محمد خاتم النبيين واله الطاهرين ومن دعايوم
الاحد بسم الله الرحمن الرحيم سبحانك ربنا ولك الحمد انت الله الحي الاول
الكائن قبل جميع الامور والمكون لها بقدرتك والعالم بمصادرها كيف
تكون انت الذي سموت بعرشك في الهواء لعلو مكانك وسددت الابصار
عنه بتلالؤ نورك واحتجبت عنهم بعظيم ملكك وتوحدت فوق عرشك

بقاءك وارزقنا النظر الى وجهك ما اهل لنا في م م

وهبنا ح

بما في صدرها ح

بقهرك وسلطانك ثم دعوت السموات الى طاعة امرك فاجبن مذعنات
الى دعوتك واستقررت على غير عمد من خيفتك وزينتها للناظرين ولسكنها
العباد المستجيبين وشققت الارض فسطحتها لمن فيها مهادا واوتدتها بالجبال
اوتادا امرتها بحبسها في الثرى وعلقت ذراها في الهواء فاستقرت على
الرواسي الشامخات وذللتها بالنبات وخففت عنها بالاحياء والاموات
مع حكم من امرك يقصر عنه المقال ولطف من صنعك في الفعال قد ابهره
العباد حتى نظروا وفكروا فيه الناظرون فاعتبروا فتبارك منشئ الخلق
بقدرتك وصانع صور الاجسام بعظمتك وناشر النسيم فيها بعلمك ومحكم
امر الدنيا والاخرة بحكمتك وانت الحامد نفسه بما انت اهله المحلل رداء
الرحمة خلقه المسبغ عليهم فضله الموسع عليهم رزقه لم يكن قبلك يا رب
رب ولا معك يا الهي اله لطفت في عظمتك دون اللطفاء من خلقك وعظمت
على كل عظيم بعظمتك وعلت ما تحت ارضك كعلوك ما فوق عرشك تبطنت
للظاهرين من خلقك ولطفت للناظرين في فطرات ارضك وكانت وساوس
الصدور كالعلانية عندك وعلانية القول كالسر في علمك فانقاد كل شيء
لعظمتك وخضع كل سلطان لسلطانك وقهرت ملك الملوك بملكك وصار
امر الاخرة والدنيا بيدك يا الطف اللطفاء في اجل الجلالة ويا اعلى الاعلين
في اقرب القرب انت المغشي نورك حدق الناظرين والمحير في النظر طرف
النظارين والمظلل شعاعه ابصار البصيرين فحدق الابصار خسئت دون
النظر اليك وانا تهي العيون خاشعة لربوبيتك لم يبلغ مقال حملة العرش
منتهاك ولا المقاليون قدر علوك ولا يحيط بك المتفكرون فتجلل
وجهك تباركت ربنا جل ثنائك اللهم صل على محمد وال محمد عبدك ورسولك

حكيم ح

معه ح

حقه م

وناشر النسيم بعلمك

العظماء م

للناظرين م

وخضع ح

المغشي

المظلل بشعاعه

عرشك ح

المقاليين

المتزدون

وتبارك ذكرك ح

وتيك نبي الرحمة البر بالامة والواعظ بالحكمة والدليل على كل خير وحسنة
امام الهدى وخاتم الانبياء وقائد الغر المحجلين الشافع الامر بالمعروف
والناهي عن المنكر ومحل الطيبات ومحرم الخبائث وواضع الاصار
وفكاك الاغلال التي كانت على اهل التوبة والانجيل اللهم وكما
احللت وحرمت بما جاء به محمد صلى الله عليه واله من الهدى فاجزه خير الجزاء
وصل عليه وعلى اهل بيته افضل الصلوة وابعثه المقام المحمود الذي
عدته مقاما يغبطه به الاولون والاخرون ويبدو فضله فيهم على جميع
العالمين واعطه حتى يرضى وزده بعد الرضا وامنن عليه وعلى اله كما
منن على موسى وهرون امين اله الحق رب العالمين اللهم صل على محمد و
ال محمد وبارك على محمد وال محمد وترحم على محمد وال محمد كما صليت وباركت و
ترحمت على ابرهيم وال ابرهيم انك حميد مجيد اللهم اني اسئلك باسمك العظيم
المفخم به يا ملكا بالملك العظيم المتعالي المقتدر البرهان العزيز المتعزز
الرحمن الذي به تقوم السموات والارض جميعا وباسمك المخزون المكنون
في نفسك الذي لا يرام ولا ينال وباسمك الاعز الاكرم الاجل الاعظم الاعظم
وذكرك الاعلى وكلماتك التامة وباسمائك الحسنى كلها التي اذا دعيت
بها اجبت واذا سئلت بها اعطيت واذا سميت بها رضيت ان تصلي على
محمد وال محمد وان تقسم لي اليوم سهما وافيا ونصيبا جزيلا من كل خير
تنزله من السماء الى الارض في هذا اليوم وفي هذا الشهر وفي هذه السنة
انك على كل شيء قدير وبكل شيء عليم وما رزقتني به فاتني به في يسر منك
وعافية وبارك لي وبلغني فيه املي واملك فيك اليوم واطل في الخير بقائي
وامتعني بسمعي وبصري واجعلهما الوارثين مني واخصصني منك بالتقوى و

اعظم

ممثلك

نعم ح

اعظم لي العافية واتمم لي اليوم لطف كرامة الدنيا والاخرة واحفظني اليوم
امري كله الغائب منه والشاهد والسريرة والعلانية فاسئلك يا ولي المسئلة
والرغبة ان تصلي على محمد وال محمد وان ترزقني الرغبة الى الارض واله
السماء وان تتم لي ما قصرت عنه رغبتي من امر دنياي واخرتي برحمتك
ورضوانك انك ارحم الراحمين اللهم صل على محمد وال محمد واغفر لي ولوالدي
جميعا وارحمهما كما ربياني صغيرا واجزهما عني خيرا اللهم اجزهما بالاحسان
احسانا وبالسيئات غفرانا وافعل ذلك بكل من ولدني من المؤمنين
استودع الله العلي الاعلى الذي لا تضيع ودائعه ديني ونفسي وخواتيم
عملي وولدي واهلي ومالي واهل بيتي وقراباتي واخواني واهل حرانتي وما
ملكته يميني وجميع نعمة عندي استودع الله نفسي المرهوب المخوف المضيع
لعظمته كل شيء اللهم اجعلنا في كنفك وفي حفظك وفي حرزك وفي جوارك
وفي منعة عز جارك وجل ثنائك وتقدست اسمائك ولا اله غيرك
اللهم اني اسئلك العافية ودوام العافية اللهم اني اسئلك حسن
العافية والمعافاة في الدنيا والاخرة من كل سوء توكلت على الحي الذي
لا يموت والحمد لله الذي لم يتخذ صاحبة ولا ولدا ولم يكن له شريك في
الملك ولم يكن له ولي من الذل وكبره تكبيرا والحمد لله كثيرا وسبحان
الله بكرة واصيلا تسبيح يوم الاحد بسم الله الرحمن الرحيم سبحان من ملاء
الدهر قدسه سبحان من يغشى الابد نوره سبحان من اشرق كل شيء
بضوئه سبحان من يدان بدينه كل دين ولا يدان بغير دينه سبحان من
قدر بقدرته كل قدر ولا يقدر احد قدره سبحان من لا يوصف عليه سبحان
من لا يعتدي على اهل مملكته سبحان من لا ياخذ اهل الارض بالوان العذاب

نعمة

نوره

سبحان الرؤف الرحيم سبحان من هو مطلع على خزائن القلوب سبحان
يحصي عدد الذنوب سبحان من لا يخفى عليه خافية في الارض ولا في السماء
سبحان ربي الودود سبحان الفرد الوتر سبحان العظيم الاعظم عوذة
يوم الاحد من عوذة ابي جعفر الثاني عم التقي بسم الله الرحمن الرحيم الله
اكبر استوى الرب على العرش وقامت السموات والارض بحكمته وزهر
النجوم بامره وربت الجبال باذنه لا يجاوز اسمه من في السموات والارض
الذي دانت له الجبال وهي طايعة وانبعثت له الاجساد وهي باليته وبه
احتجب عن كل غاو وباغ وطاغ وجبار وعاند وباسم الله الذي جعل
به بين البحرين حاجزا واحتجب بالله الذي جعل في السماء بروجا وجعل
فيها سراجا وقمرا منيرا وزينها للناظرين وحفظها من كل شيطان رجيم
وجعل في الارض رواسي جبالا اوتادا ان يوصل الى بسوء او فاحشة
او بلية حم حم تنزيل من الرحمن الرحيم حم حم عسق كذلك يوحي اليك والى الذين
من قبلك الله العزيز الحكيم وصلى الله على محمد وآل محمد وسلم تسليما
عوذة اخرى ليوم الاحد بسم الله الرحمن الرحيم تقرا الحمد الى اخرها واعوذ
برب الفلق واعوذ برب الناس واعوذ بالله الواحد الاحد الصمد الى اخرها
ثم تقول اعيذ نفسي بالله الذي لا اله الا هو نور السموات والارض الذي
خلق السموات والارض بالحق له الحمد وله الملك يوم ينفخ في الصور عالم
الغيب والشهادة وهو الحكيم الخبير الذي خلق سبع سموات طباقا ومن
الارض مثلهن يتنزل الامر بينهن لتعلموا ان الله على كل شيء قدير وان الله
قد احاط بكل شيء علما واحصى كل شيء عددا ومن شر كل ذي شر ومن الجنة
والبشر ومن شر ما يضر بالليل والنهار ومن شر طوارق الليل والنهار الا

من يصلي

والله الطاهرين

طارقا

طارقا يطرق بخير ومن شر من ينزل الحانات والخرابات والاودية و
الصحارى والاشجار والانهار واعيذ نفسي واهلي واخواني وجميع ما
بالله مالك الملك من تشاء وتنزع الملك ممن تشاء الى اخر الاية منزل التورية
والانجيل والزبور والفرقان العظيم من شر كل طاغ وباغ وسلطان و
شيطان وساحر وكاهن وناطق ومتعرف وساكن نستجير بالله جرنا و
ناصرنا ومونسنا من كل شر وهو يدفع عنا الا شريك له ولا معين ولا معز
لمن اذل ولا مذل لمن اعز وهو الواحد القهار وصلى الله على رسوله محمد
النبي وآله وسلم تسليما دعا ليلة الاثنين بسم الله الرحمن الرحيم سبحانك ربنا
ولك الحمد انت الله القائم على عرشك ابدا احاط بصرك بجميع الخلق والخلق
كلهم على الفناء وانت الباقي الكريم القائم الدائم بعد فناء كل شيء الحي
الذي لا يموت بيدك ملكوت السموات والارض ودهر الداهرين انت الذي
قضيت بعزتك الجبابرة واصعقت في قبضتك الارضين واغنيت بضوء
نورك الناظرين واشبعت بفضل رزقك الاكلين وعلوت بعرشك على
العالمين وعمرت سمواتك بالملائكة المقربين وعلمت تسبيحك الاولين
والاخرين وانقادت لك الدنيا والاخرة بازمتها وحفظت السموات
والارضين بمقاليدها واذعنت لك بالطاعة ومن فوقها وابت
حمل الامانة من شفقتها وقامت بكلماتك في قرارها واستقام
البحران بمكانهما واختلف الليل والنهار كما امرتهما واحصيت كل
شيء فيهما عددا انت احطت بهما علما خالق الخلق ومصنفيه وبهيمته
ومشيئته وبارئه ودارئه انت كنت وحدك لا شريك لك الها
واحدا وكان عرشك على الماء من قبل ان تكون ارض ولا سماء او

باقي

وتعز من تشاء وتذل من تشاء بيدك الخير انك على كل شيء قدير تولج الليل في النهار وتولج النهار في الليل وتخرج الميت من الحي وتخرج الحي من الميت صلى الله على سيدنا محمد النبي وآله الطاهرين

خلقتك

اند الابدين

واعدت

منها

والله الطاهرين

قضاء

شيء مما خلقت فيها بعزتك كنت قديما بديعا مبتدعا كيونا كائنا كونا
كما شئت نفسك ابتدعت الخلق بعظمتك ودبرت امورهم بعلمك
وكان عظيم ما ابتدعت من خلقك وقدرت عليه من امرك عليك
هينا يسيرا لم يكن لك ظهير على خلقك ولا معين على حفظك ولا شريك
لك في ملكك وكنت ربنا تباركت اسمائك وجل ثناؤك على ذلك علينا
غنيا فانما امرك لشيء اذا اردته ان تقول له كن فيكون لا يخالف
شيء منه مشيتك فسبحانك وبحمدك وتباركت ربنا وجل ثناؤك وتعاليت
على ذلك علوا كبيرا اللهم صل على محمد عبدك ورسولك ونبيك وعلى
اهل بيته وكما سبقت الينا به رحمتك وقرب الينا به هداك واورثنا به كتابك
ودللتنا به على طاعتك فاصبحنا مبصرين بنور الهدى الذي جاء به ظاهرين
بعز الدين الذي دعا اليه ناجين بحق الكتاب الذي نزل عليه اللهم فاثبه
بقرب الجليس منك يوم القيامة واكرمه بتمكين الشفاعات عندك
تفضيلا منك له على الفاضلين وتشريفا منك على المتقين وامنحنا من
شفاعته نصيبا نرد به مع الصادقين جنانه ونتزل به مع الامنين
فسحة رياضه غير مرفوضين عن دعوته ولا مردودين عن سبيل
ما بعثته به ولا محبوسة عنا مرافقته ولا مطرودة عنا دارة امنه
الحق رب العالمين اللهم صل على محمد وآل محمد واسئلك باسمك العظيم
الذي لا يعلمه احد غيرك والذي به سخرت الليل والنهار واجريت به
الشمس والقمر والنجوم وانشأت به السحاب والمطر والرياح والذي به
تنزل الغيث وتذرى المرعى وتحيي العظام وهي رميم والذي به ترزق
من في البر والبحر وتكلأهم وتحفظهم والذي هو في التورية والانجيل

كف

ناجين

محظورا

وتنبت قدرت

والفرقان العظيم

والزبور والقرآن العظيم والذي فلقت به البحر لموسى واسريت بمحمد صلى الله
عليه وآله ويكل اسم هو لك مخزون يكون ويكل اسم دعاك به ملك
مقرب او نبي مرسل او عبد مصطفى ان تصلي على محمد وآل محمد وان تجعل
راحتي في لقائك وحاجتي على في سبيلك وحج بيتك الحرام واختلافي الى
مساجدك ومجالس الذكر واجعل خير ايامي يوم القاك اللهم صل على
محمد وآل محمد واحفظني من بين يدي ومن خلفي وعن يميني وعن شمالي
ومن فوقي واسفل مني واحفظني من البيات ومحاربك كلها ومكر لي
في ديني الذي ارتضيت لي وفهمني فيه واجعله لي نورا ويسر لي اليسرى
العافية واعزم على رشدي كما عزمت على خلقي واعني على نفسي بورع وتقوى
وعمل راجح وتسبيح رابح وتجارة لا تبور اللهم اني اسئلك الجنة وما
قرب اليها من قول او عمل واعوذ بك من خون الامانة واكل اموال
الناس بالباطل ومن التزين بما ليس في ومن الاثام والبغي بغير الحق و
ان اشرك بك ما لم تنزل به سلطانا واجرني من مضلات الفتن وما ظهر
منها وما بطن ومن مخطات الظنون وتجني من الظلمات الى النور واهدني
سبيل الاسلام واكسني حلل الايمان والبسني لباس التقوى واسترني بستر
الصالحين وذيني بزينة المؤمنين وثقل عملي في الميزان والقني بروح منك
وريحان امين رب العالمين وصلى الله على محمد وآله وسلم تسليما ومن
دعا يوم الاثنين بسم الله الرحمن الرحيم اللهم لك الحمد اهل الكبرياء و
العظمة ومنتهى الجبروت ومالك الدنيا والاخرة اللهم لك الحمد عظيم
الملكوت شديد الجبروت عزيز القدرة لطيفا لما تشاء اللهم لك الحمد مدبر
الامور مبدئ الخفيات عالم السرائر محيي الموتى ملك الملوك ورب الارباب

لن تبور

بحطان

وإله الآلهة وجبار الجبابرة وأول كل شيء وآخره وبديع كل شيء و
منتهاه وربّ كل شيء ومصيره ومبدئ كل شيء ومعيده اللهم خشعت
لك الأصوات وضلّت دونك الأبصار وأفضت إليك القلوب والخلق
كلهم في قبضتك والنواصي كلها بيدك والملائكة مشفقون من خشيتك
وكل من كفر بك عبد ذليل لك لا يعزب عنك شيء في الأمور إلا أنت ولا يدبّر مصادرها
غيرك ولا يقصر منها شيء دونك ولا يصير شيء إلا إليك اللهم كل شيء
خاضع لك وكل شيء مشفق منك وكل شيء صارع إليك أنت القادر الحكيم
وأنت اللطيف الجليل وأنت العلي القريب لك التسبيح والعظمة ولك الملك
والقدرة ولك الحول والقوة ولك الدنيا والآخرة أحاط بكل شيء
ملكك ووسع كل شيء حفظك وقهر كل شيء جبروتك وخاف كل شيء
سلطانك اللهم لك الحمد تبارك أسمائك وتعالى ذكرك وقهر سلطانك
وتمت كلماتك أمرك قضاء وكلامك نور ورحمتك رحمة وسخطك
عذاب تقضي بعلم وتعفو بحلم وتأخذ بقدرة وتفعل ما تشاء واسع
المغفرة شديد النقمة قريب الرحمة شديد العقاب أنت قوة كل ضعيف
وغنى كل فقير وحرز كل ذليل ومفزع كل ملهوف والمطلع على كل
خفية وشاهد كل نجوى ومدبّر كل أمر عالم السر إلى يوم اللهم لك
الحمد نور النور مدبّر الأمور ديان العباد ملك الآخرة والدنيا العظيم
شأنه العزيز سلطانه العلي مكانه الكبير كتابه الذي يجير ولا يجار عليه
ويمنع به ولا يمتنع منه ويحكم ولا معقب لحكمه ويقضي فلا راد لقضائه
الذي من تكلم سمع كلامه ومن سكت علم ما في نفسه ومن عاش فعليه رزقه
ومن مات فإليه مردّه ذو التمجيد والتهليل والتفضيل والجلال والكبرياء

والعزة والسلطان اللهم لك الحمد على ما مضى وعلى ما بقي وعلى ما يبدي
وعلى ما يخفي وعلى ما قد كان وعلى ما هو كائن فلك الحمد على حلمك
بعد علمك وعلى عفوك بعد قدرتك وعلى أناتك بعد حجتك وعلى
صفحك بعد إعذارك اللهم لك الحمد على ما تأخذ وتعطي وعلى ما تبلي
وتبتلي وعلى ما تميت وتحيي وعلى كل شيء من أمرك يا أرحم الراحمين وعلى
الموت والحيوة والنوم واليقظة وعلى الذكر والغفلة وعلى الدنيا والآخرة
ولك الحمد على ما تقضي فيما خلقت وعلى ما تحفظ فيما قدرت وعلى ما ترتب
فيما ابتدعت وعلى بقائك بعد خلقك حمدا يملأ ما خلقت ويبلغ حيث أردت
وتضعف السموات عنه وتفرج الملائكة به حمدا يكون أرضى الحمد لك وأفضل
الحمد عندك وأحق الحمد لديك وأحب الحمد إليك حمدا لا يحجب عنك ولا
ينتهي دونك ولا يقصر عن أفضل رضاك ولا بفضله شيء من محامدك من
خلقك حمدا يفضل حمد من مضى ويفوق حمد من بقي ويكون فيما يصعد
إليك وما ترضى به لنفسك حمدا عدد قطر ودر وقي الشجر وتسبيح الملائكة وما
في البر والبحر حمدا عدد أنفاس خلقك وطرفهم ولفظهم وأظلالهم وما
عن أيمانهم وما عن شمائلهم وما فوقهم وما تحتهم حمدا عدد ما قهر ملكك
ووسع حفظك وملأ كرسيك وأحاطت به قدرتك وأحصاه علمك حمدا
عدد ما تجري به الرياح وتحمل السحاب ويختلف به الليل والنهار وتسير به
الشمس والقمر حمدا يملأ السموات والأرض وما بينهن وما أنت أعلم به مني
وما فوقهن وما تحتهن وما يفضل عنهن اللهم صل على محمد عبدك ورسولك
ونبيك وعلى آل محمد واجعله أوجه المقربين وأعلى الأعلين وأفضل المفضلين
اللهم صل على محمد وآل محمد واسمع كلامه إذا ناجاك وأعطه إذا سألك وشفعه

إذا شفع اللهم صل على محمد وآل محمد وآت محمدا وآله صلى الله عليه وعليهم
من كل خير خيره ومن كل فضل أفضله ومن كل عطاء أجزله ومن كل كرامة
أكرمها ومن كل جنة أعلاها وفي الرفيق الأعلى الأكرم المقرب اللهم إنا نسألك
بمقاعد العز من عرشك ومنتهى الرحمة من كتابك وما ذكرت من عظمتك
ووسعة ما عندك وعظمة قدرتك وطيب خيرك وصدق حديثك ومحامدك
التي اصطفيت لنفسك وكتبك التي أنزلت على أنبيائك وبعد رحمتك على
جميع خلقك من جزيل عطائك عند عبادك أن تقبل مني حسناتي وتكفر
عني سيئاتي وتجاوز عني في أصحاب الجنة وعد الصدق الذي كانوا يوعدون
اللهم صل على محمد وعلى آل محمد وارزقني رزقا واسعا حلالا طيبا تؤدي
به أماناتنا وتستعين به على زماننا وننفق منه في طاعتك وفي سبيلك
اللهم صل على محمد وآل محمد واصلح لنا قلوبنا وأعمالنا وأمر ديننا ودنيانا وآخرتنا
كله واصلحنا بما أصلحت به الصالحين اللهم يسرنا لليسرى وجنبنا العسرى
وهيئ لنا من أمرنا رشدا ورفقا اللهم صل على محمد وآل محمد واحفظ لنا أنفسنا
ودينا وأماناتنا بحفظ الإيمان واشرنا بستر الإيمان اللهم صل على محمد
وآل محمد ولا تكلنا إلى أنفسنا فنعجز عنها ولا تمنع منا صالحا أعطيتناه و
لا تردنا في سوء استنقذتنا منه واجعل غنانا في أنفسنا وارزقنا الفقر من
بين أعيننا اللهم صل على محمد وآل محمد واجعلنا ممن يؤمن بكتابك حق تلاوته
ويعمل بمحكمه ويؤمن بمتشابهه ويرد علمه إليك اللهم صل على محمد وآل محمد
وبصرنا في دينك وفهمنا كتابك ولا تزغ قلوبنا بعد إذ هديتنا
اللهم صل على محمد وآل محمد وهب لنا من اليقين يقينا نبلغنا به رضوانك
والجنة وتهون علينا به هموم الدنيا والآخرة وأحزانهما ولا تجعل

ولا الدنيا

مصيبتنا في ديننا ولا دنيانا أكبر همنا ولا تسلط علينا من لا يرحمنا وبارك
لنا فيما صبحنا وفي الآخرة إذا أفضينا إليها وإذا جمعت الأولين
والآخرين فاجعلنا في خيرهم جماعة وإذا فرقت بينهم فاجعلنا من الأهدين
سبيلا اللهم صل على محمد وآل محمد وبارك لنا في الموت واجعله خير غائب
ننظره وبارك لنا فيما بعده من القضاء واجعلنا في جوارك وذمتك
وكنفك ورحمتك اللهم صل على محمد وآل محمد ولا تغير ما بنا من نعمتك و
إن غيرتنا فكن بنا رحيما وكن بنا لطيفا واللطف بحاجاتنا من أمر الدنيا
والآخرة فإنك عليها قادر وبها عليم اللهم صل على محمد وآل محمد واختم
أعمالنا بأحسنها واجعل ثوابها رضوانك والجنة اللهم صل على محمد وعلى
آل محمد وارحمنا فقد دعوناك كما أمرتنا فاستجب لنا كما وعدتنا واجعل
دعاءنا في المسجات من الدعاء وأعمالنا في المرفوع المتقبل إله الحق آمين
رب العالمين وصلى الله على سيدنا محمد النبي وآله وسلم تسليما

تسبيح يوم الاثنين

بسم الله الرحمن الرحيم سبحان المنان المنان الجواد سبحان الكريم الأكرم سبحان
البصير العظيم سبحان السميع الواسع سبحان الله على إقبال الليل وإدبار النهار
سبحان الله على إدبار الليل وإقبال النهار لا إله إلا الله في آناء الليل وأطراف
النهار وله الحمد والمجد والعظمة والكبرياء مع كل نفس وكل طرفة و
كل لمحة سبق في علمه سبحانك عدد ذلك سبحانك زنة ذلك وما أحصى
كتابك سبحانك زنة عرشك سبحانك سبحانك سبحانك سبحان ربنا ذي
الجلال والإكرام سبحان ربنا تسبيحا كما ينبغي لكرم وجهه وعز جلاله
سبحان تسبيحا مقدسا تباركا من كذلك فتبارك ربنا سبحان الحي الحليم
سبحان الذي كتب على نفسه الرحمة سبحان الذي خلق آدم وأخرجنا من صلبه

سبحان الذي يحيي الاموات ويميت الاحياء سبحان من هو رحيم لا يعجل
سبحان من هو قريب لا يغفل سبحان من هو جواد لا يبخل سبحان من هو
حليم لا يجهل سبحان من جل ثناؤه وله الملاحة البالغة في جميع ما شاء
عليه من الحمد سبحان الله الحليم وصلى الله على محمد وآله وسلم **عوذة يوم**
الاثنين من عوذ ابي جعفر ع بسم الله الرحمن الرحيم اعيذ نفسي بربي
الاكبر بما يخفى وما يظهر ومن شر كل انثى وذكر ومن شر ما اوت الشمس
والقمر قدوس قدوس رب الملائكة والروح ادعوكم ايتها الجن ان
كنتم سامعين مطيعين واذعوكم ايتها الانس الى اللطيف الخبير واذعوكم
ايتها الجن والانس الى الذي ختمه بخاتم رب العالمين وخاتم جبرئيل و
ميكائيل واسرافيل وبخاتم سليمن بن داود وبخاتم محمد سيد المرسلين
والنبيين صلى الله عليه وآله وعليهم اجمعين اخرجن فلان بن فلان كلما بغدوا
وروح من ذي سم حي وعقرب او ساحر او شيطان او سلطان عنيد
احدثت عنه ما ترى وما لا ترى وما رات عين نائم او يقظان باذن
الله اللطيف الخبير لا سلطان لكم عليه الله لا شريك له وصلى الله على رسوله
محمد وآله وسلم **عوذة اخرى ليوم الاثنين** بسم الله الرحمن الرحيم الله اكبر
الله اكبر الله اكبر استوى الرب على العرش وقامت السموات والارض
بحكمه وعزت النجوم بامره وسيرت الجبال باذنه الذي دانت له الجبال وهي
طايعة وتنصلت الاجساد وهي بالية وقد اخضعت من ظلم كل باغ واخضعت
بالذي جعل في السماء بروجا وجعل فيها سراجا وقمرا منيرا وزينها للناظرين
وحفظا من كل شيطان رجيم وجعل في الارض اوتادا ان يوصل الى اولي
احد من اخواني او اخواتي سوء او فاحشة او يكيدهم حم حم تنزيل من الرحمن

الرحيم وصلى الله على رسوله محمد وآله وسلم **دعاء ليلة الثلاثاء** بسم الله الرحمن الرحيم
سبحانك اللهم وبحمدك يا رب الله الملك الحق وانت ملك لا ملك معك ولا
شريك لك ولا اله دونك اعترف لك الخلائق ربنا لك الحمد ولك الملك العظيم
الذي لا يضام والعز المنيع الذي لا يرام والحول الواسع الذي لا يضيق في
القوة المتينة التي لا تضعف والكبرياء العظيم الذي لا يوصف والعظمة الكبيرة
فحول كان عرشك النور والوقار من قبل ان تخلق السموات والارض و
كان عرشك على الماء وكرسيك يتوقد نورا وسرادقك سرادق النور و
العظمة والاكليل المحيط به هيكل السلطان والعزة والمدحة لا اله الا انت رب
العرش العظيم والبهاء والنور والحسن والجلال والعلو والعظمة والكبرياء و
الجبروت والسلطان والقدرة انت الكريم القهار على جميع ما خلقت ولا يقدر
شيء قدرك ولا يضعف شيء عظمتك خلقت ما اردت بمشيتك فتمت فيما خلقت
علمك واحاط به خبرك واتى على ذلك امرك ووسع حولك وفوقك لك الخلق
والامر والاسماء الحسنى والامثال العليا والالاء والكبرياء ذو الجلال والاكرام
والنعم العظام والعزة التي لا ترام سبحانك وبحمدك تباركت ربنا وتعاليت
اللهم صل على محمد عبدك ورسولك ونبيك خاتم النبيين المنفي على آبائهم و
المحتجزين على اممهم والمهيمن على تصديقهم والناصر لهم من ضلال من الذين
غيرهم دعواهم وسار بخلاف سيرتهم صلاة تعظم بها نوره على نورهم
وتزيد نورها شرفا على شرفهم وتبلغه بها افضل ما بلغت نبيا منهم وعلى اهل بيته
اللهم فزد محمدا صلى الله عليه وآله مع كل فضيلة فضيلة ومع كل كرامة كرامة
حتى تعرف فضيلته وكرامته اهل الكرامة عندك يوم القيامة وهبه صلى
الله عليه وآله من الرفعة افضل الرفعة ومن الرضا افضل الرضا وارفع درجته

العليا وتقبل شفاعته الكبرى وآته سؤله في الآخرة والاولى
آمين اله الحق رب العالمين اللهم اني اسئلك باسمك الاكبر العظيم المخزون
الذي تفتح به ابواب سمائك ورحمتك وتستوجب به رضوانك الذي تحب
وتهوى وترضى به عز دعائك به وهو حق عليك الا تحرم به سائلك و
كل اسم دعاك به روح الامين والملائكة المقربون والحفظة الكرام الكاتبون
وانبياءك المرسلون والاخيار النجيبون وجميع من في سمائك واقطار
ارضك والصفوف حول عرشك تقدس لك ان تصلي على محمد وآل محمد وان
تنظر في حاجتي اليك وان ترزقني نعيم الآخرة وحسن ثواب اهلها في
دار المقامة من فضلك ومنازل الاخيار في ظل امين فانك انت
بدأتني وانت تعيدني لك اسلمت نفسي واليك فوضت امري واليك
الجأت ظهري وعليك توكلت وبك وثقت اللهم اني ادعوك دعاء
ضعيف مضطر ورحمتك يا رب اوثق عندي من دعائي اللهم فاذن
الليلة لدعائي ان يعرج اليك واذن لكلامي ان يلج اليك واصرف بقدرك
عن خطيئتي اللهم صل على محمد وآل محمد واعوذ بك ان اضل في هذه الليلة
فاشقى او اغوي ناسكا او ان اعمل بها الا تهوى فانت رب السموات
العلى وانت ترى ولا ترى وانت بالمنظر الاعلى فالق الحب والنوى
اللهم اني اسئلك الليلة افضل النصيب الانصباء واتم النعم في النعماء
وافضل الشكر في السراء واحسن الصبر في الضراء وافضل الرجوع الى افضل
دار المأوى اللهم صل على محمد وآله واسئلك المحبة لمحابك والعصمة
من محاريمك والوجل من خشيتك والخشية من عذابك والنجاة من عقابك
والرحمة في حسن ثوابك والفقه في دينك والفهم في كتابك والتوفيق

يرزقك والورع عن محارمك والاستعمال بعملك والتحريم لحرامك و
الانتهاء عن معاصيك والحفظ لوصيتك والصدق بوعدك والوفاء بعهدك
والاعتصام بحبلك والوقوف عند موعظتك والازدجار عند زواجرك
والاضطرار على عبادتك والعمل بجميع امرك يا ارحم الراحمين وصلى الله
على سيدنا محمد خاتم النبيين وعلى عترته الهادين والسلام عليهم **ومن دعائه**
يوم الثلاثاء بسم الله الرحمن الرحيم الله اكبر الله اكبر اهل الكبرياء والعظمة
واهل السلطان والعزة والقدرة واهل البهاء والمجد والدنيا و
الآخرة خلق الخلق بقدرته واعلى الاعلين بعزته واعظم العظماء بمجده
والذي يسبح الرعد بحمده والملائكة من خيفته والطير صافات بامره
كل قد علم صلوته وتسبيحه له الاسماء الحسنى والامثال العليا ولا شيء
اعلم منه ولا شيء اجل منه ولا شيء اعز منه سبحان الذي بعزته رفع
السماء ووضع الارض ونصب الجبال وسخر النجوم الذي بعزته اظلم
الليل واشرق النهار واخرج الشمس وانار القمر سبحان الذي بعزته يثير
السحاب وانزل المطر واخرج الثمر واعظم البركة سبحان الذي ملكه
دائم وكرسيه واسع وعرشه رفيع وبطشه شديد سبحانه عذابه
اليم وعقابه سريع وامره مفعول سبحان الذي كلمته تامة وعهده وفي
وعقده وثيق سبحان الذي عزه قاهر وكبرياؤه مانع وامره غالب
سبحان الذي مقامه معروف وسلطانه عظيم وبرهانه مبين وبقاؤه حق
سبحان الذي حجته بالغة وحفظه محفوظ وكيده متين سبحان الذي قوله
صادق ومحاله شديد وطلبه مدرك وسبيله قاصد سبحان الذي بيده
رزق كل شيء وناصية كل دابة يعلم مستقرها ومستودعها كل في كتاب

مبين سبحان ذي العلى والجبروت سبحان ذي الكبرياء والعظمة سبحان ذي
الملك والعزة سبحان ذي السلطان والقدرة سبحان ذي الاجلال والهيبة
سبحان ذي الحول والقوة سبحان ذي الفضل والنعمة سبحان ذي الطول
والمنة سبحان ذي الجلال والاكرام سبحان ذي الجود والتسامح سبحان ذي
الايادي والبركة سبحان ذي الشرف والرفعة سبحان ذي الوقار والسكينة
سبحان ذي الكرم والكرامة سبحان ذي العفو والرحمة سبحان ذي الرجاء و
النقمة سبحان رب الاخرة والاولى الاولية سبحان الذي لا يبلى مجده ولا يعتر
جده ولا يزول ملكه ولا يبدل قوله ولا معقب لحكمه له الحكم واليه ترجعون
اللهم صل على محمد وال محمد عبدك ورسولك وعلى اهل بيته افضل صلواتك
الذي تفضل بها على انبيائك وابعثه يوم القيامة مقاما محمودا في افضل كراماتك
وقربته من مجلسك وفضله على جميع خلقك ثم عرف بيننا وبينه في ذلك المقام
بين كراماتك ونحن امنون راضون بمنزلة الشابقين بين عبادك واجمع بيننا
وبينه في افضل مساكن الجنة التي تفضل بها انبيائك واصفيائك من خلقك اللهم
اني اسئلك بجلالك وجمالك وخيرك البسوط وطاعتك المفروضة وثوابك
المعود وبرك الفايض ورزقك الدايم وفضلك الواسع ومعروفك العام
وثوابك الكريم وامرك الغالب وبمنك القديم وحصنك المنيع وقدرك الكبير
وحبلك المتين وعهدك الوفي ووعدك الصادق على نفسك وذمتك التي
لا تخفر وعزتك التي اذللت بها الخلايق وذان لك بها كل شيء مع اني لا
اسئلك بشيء اعظم منك يا الله يا رحمن يا رحيم واسئلك باسم هو لك وبكل دعوة
دعوتك بها اولم ادعك بها ان تصلي على محمد وعلى اله وان تجعل الاسلام والبقاء
والقيام والصبر والقناعة والهدى والتقوى والحلم والعلم والحكم والتوفيق

والنعمة

الطول

والنعمة

من

والله الطاهرين

والنعمة

والله الطاهرين

والنعمة

والله

والعليين

والتصديق والسكينة والوقار والرأفة والرقة في قلوبنا واسماعنا وابصارنا
وفي لحومنا ودمائنا وابشرنا وهوائنا فحيانا ومماتنا اللهم اني اسئلك
من فضلك قلوبا سليمة والسنة صادقة وازواجا طيبة وايمانا ثابتا وعلما نافعا
ورزقا ظاهرا وتجارة ربحة وعملا صالحا وسعيا مشكورا وذنبا مغفورا
وتوبة نصوحا لا تغير ها سراء ولا ضراء وارزقنا اللهم رزقا قيما
وشكرا دايما وصبرا جميلا وحسنة طيبة ووفاة كريمة وفوزا عظيما
وظلا ظليلا والفردوس نزلا ونعيما مقيما وملكا كبيرا وشرابا طهورا
وثيابا سندس خضرا واستبرقا وحريرا اللهم واجعل غفلة الناس
لنا ذكرا وذكرهم لنا شكرا واجعل نبينا صلى الله عليه واله لنا فرطا و
حوضه لنا موردا واجعل الليل والنهار والدنيا والاخرة علينا بركة
وارزقنا علما وايمانا وهدى واسلاما واخلاصا وتوكلا ورغبة اليك
ورهبة منك يا ارحم الراحمين وصلى الله على محمد واهل بيته وسلم تسليما
تسبيح يوم الثلثا بسم الله الرحمن الرحيم سبحان من هو في علوه دان سبحان
من هو في دنوه عال سبحان من هو في اشراقه منير سبحان من هو في سلطانه
قوي سبحان الحليم الجليل سبحان الغني الحميد سبحان الواسع العلي سبحان
الله وتعالى سبحان من يكشف الضر وهو الدايم الصمد الفرد القديم سبحان
من غلا في الهواء سبحان الحي الرفيع سبحان الحي القيوم سبحان الدايم الباقي
الذي لا يزول سبحان الذي لا تنقض خزاينه سبحان الذي لا ينفد ما عنده
سبحان من لا تبيد معلومه سبحان من لا يشاور في امره احدا سبحان من لا
اله غيره سبحان الله العظيم سبحان الله وبحمده سبحان ذي العرش الفايح المتين
سبحان ذي الجلال الباذخ العظيم سبحان ذي الجلال والطاهر العظيم سبحان

رنا

الجليل القيوم

المحيي

المبين

من هو في علوه دان وفي دنوه عال وفي اشراقه منير وفي سلطانه قوي
وفي ملكه دايم وصلى الله على محمد واله وسلم عوذة يوم الثلثا من دعوة ابي
جعفر بسم الله الرحمن الرحيم اعذ نفسي بالله الاكبر رب السموات القايمات
بلا عمد وبالذي خلقها في يومين وقضى في كل سماء امرها وخلق الارض في
يومين وقدر فيها اقواتها وجعل فيها جبالا اوتادا وجعلها فجاجا سبلا
وانشاء السحاب وسخره واجرى الفلك وسخر البحر وجعل في الارض
رواسي وانهارا من شر ما يكون في الليل والنهار ويعقد عليه القلوب و
تراه العيون من الجن والانس كفانا الله كفانا الله كفانا الله لا اله الا الله
محمد رسول الله صلى الله عليه واله وسلم تسليما عوذة اخرى يوم الثلثا بسم الله
الرحمن الرحيم اعذ نفسي برب الاكبر ثم اعذ نفسي وظهري من شر كل انثى وذكر ومن شر ما
رايت الشمس قدوس قدوس قدوس رب الملايكة والروح ادعوكم ايتها
الجن ان كنتم سامعين مطيعين وادعوكم ايتها الانس والجن بالذي دانت
له الخلايق اجمعون وخضعت بعزة الله رب العالمين وجبرئيل وميكائيل
واسرافيل وبخاتم سليمان بن داود وخاتم محمد صلى الله عليه واله وعليهم
اجمعين دعا ليلة الاربعا بسم الله الرحمن الرحيم سبحانك ربنا ولك الحمد
انت الله الغني القايم الملك انه لا يحتشم الايام ملكك ولا
يتغير الايام عزك لا اله الا انت وحدك لا شريك لك ولا رب سواك
ولا خالق غيرك انت خالق كل شيء وكل شيء خلقك وانت رب كل شيء
وكل شيء عبدك وانت اله كل شيء وكل شيء يعبدك ويسبح بحمدك ويسجد
لك فسبحانك وبحمدك تباركت اسمائك الحسنى كلها الها معبودا في جلال
عظمتك وكبريائك وتعالت ملكا جبارا في وقار عزة ملكك وتقدست

سيدنا محمد نبيه واله

والنعمة

والقمر

الله

بحمدك

ربنا سموتا في تاييد منعة سلطانك وارتفعت الها قاهرا فوق ملكوت
عزتك وعلوت كل شيء بارتفاعك وانقدت كل شيء بصرك ولطف كل
شيء خبرك واحاط بكل شيء علمك ووسع كل شيء حفظك وحفظ كل شيء
كتابك وملاء كل شيء نورك وقهر كل شيء ملكك وعدل في كل شيء حكمك
وخاف كل شيء سخطك ودخل في كل شيء ما تدل الهي من مخافتك وتاييد
قامت السموات والارض وما فيهن من شيء طاعة لك وخوفا من مقامك
وخشية فتقار كل شيء في قراره وانتهى كل شيء الى امرك ومن شدة جبروت
وعزتك انقاد كل شيء بمشيتك وما قدمت منها لم يسبقك وما اخرت منها
لم يعجزك وما امضيت منها امضيته لملكك وذل كل شيء لسلطانك ومن
غناك وسعتك افتقر كل شيء اليك فكل شيء يعيش من رزقك ومن علو
مكانك وقدرتك علوت كل شيء من خلقك وكل شيء اسفل منك تقضي
فيهم بحكمك وتجري المقادير بينهم بمشيتك وما قدمت منها لم يسبقك وما اخرت
منها لم يعجزك وما امضيت منها امضيته بحكمك وعلمك سبحانك وبحمدك تباركت
ربنا وجل ثناؤك اللهم صل على محمد وال محمد عبدك ورسولك ونبيك وانزله
بصنوف كراماتك على جميع خلقك واخصصه بافضل الفضايل منك وبلغه به افضل
محل المكرمين واشرف رحمتك في شرف المقربين والدرجة العليا من الاعلين
اللهم بلغ به الوسيلة من الجنة في الرفعة منك والفضيلة وادم به افضل
الكرامة زلفته حتى تتم النعمة عليه وتطول ذكر الخلايق له واجعلنا من رفقائه
على سرر متقابلين مع ابينا ابرهيم امين اله الحق رب العالمين اللهم اني اسئلك
باسمك الذي انزلته على موسى في الالواح وباسمك الذي وضعته على السموات
فاستقلت وعلى الارض فاستقرت وعلى الجبال فارست وبحق محمد نبيك واله

بحمدك

تك

والله

العليين

وابراهيم خليلك وموسى نجيك وعيسى كلمتك وروحك واسألك بتوراة موسى
وانجيل عيسى وزبور داود وفرقان محمد صلى الله عليه وآله وعلى جميع
انبيائه وبكل وحي اوحيته وقضاء قضيته وكتاب انزلته ما له الحق المبين
النور والميزان ثم اتمم النعمة علي والحسن العاقبة في الامور كلها واما انا
عبدك ناصيتي بيدك اتقلب في قبضتك غير معجز ولا ممتنع تجرت عن نفسي و
عجز الناس عني فلا عشيرة تكفيني ولا مال يفديني ولا عمل يجيرني ولا قوة لي
فانتصر ولا انا بريء من الذنوب فاعتذر وعظم ذنبي فاتبع لمغفرتي الليلة
بما وافيت على نفسك وارزقني القوة ما ابقيتني والاصلاح ما احييتني والعون
على ما حملتني والصبر على ما ابتليتني والشكر فيما اتيتني والبركة فيما رزقتني اللهم
لقني حجتي يوم الممات ولا ترني علي حسرات ولا تفضحني بسر ربي يوم القاك
ولا تخزني بسيئاتي وبلائك عندي فضائك واصلح ما بيني وبينك واجعل هواي
في تقويك واكفني هول المطلع وما اهمني وما لم يهمني وما انت اعلم به مني من
امر ديني ودنياي واعني على ما اهمني وما لم يعنيني فكل ذلك بديك يا رب فاكفني
واهدني واصلح بالي وادخلني الجنة غرفها لي والحقني بالذين هم خير مني و
ارزقني مرافقة النبيين والصديقين والشهداء والصالحين وحسن اولئك
رفيقا انت اله الحق رب العالمين وصلى الله على رسوله محمد النبي وآله وسلم

ومن دعا بهم الاربعا بسم الله الرحمن الرحيم اللهم لك الحمد قبل كل شيء وخلقت
كل شيء وانت بعد كل شيء وانت وارث كل شيء احصي عليك كل شيء واحاطت
قدرتك بكل شيء فليس يعزبك شيء ولا يتوارى منك شيء خشع كل شيء لسلطانك وذل
كل شيء لملكك واعترف كل شيء بقدرتك اللهم لا يقدر احد قدرك ولا يشكر
احد حق شكرك ولا يهتدي لعظمة صفتك لا يدري شيء كيف انت غيرانك كما

وانتهت
نفت منك حادثات الابصار دونك وكلت الالسن عنك وانتهت العقول
دونك وضلت الاحلام فيك تعاليت بقدرتك وعلوت بسلطانك وقدرت
بجبروتك وقهرت عبادك اللهم وادركت الابصار واحصيت الاعمال و
اخذت بالنواصي وحكم دون القلوب اللهم فانا الذي نزى من خلقك
فيه ولنا من ملكك وبحبنا من قدرتك وبعض من سلطانك فقبل فيما تغيب
عنا منه وقصر فهمنا عنه وانتهت عقولنا دونه وحالت الغيوب بيننا وبينه
اللهم اشد خلقك خشية لك اعلمهم بك وافضل خلقك يك على التقوى لك و
اطوع خلقك لك اقربهم منك واشد خلقك لك اعظمهم ادناهم اليك لا علم الا
خشيتك ولا حكم الا الايمان بك ليس لمن لم يخشك علم ولا لمن لا يؤمن بك حكم وكيف
لا تعلم ما خلقت وتحفظ ما قدرت وتفهم ما دبرت وتقهر ما ذللت وتقدر على
ما شاء وبداء كل شيء منك ومنتهى كل شيء اليك وقوام كل شيء بك ورزق كل
شيء عليك لا ينقص سلطانك من عصاك ولا يزيد في ملكك من اطاعك ولا يرد
امرك من سخط قضاءك ولا يمتنع منك من توليك عنك كل سر عندك علانية وكل
غيب عندك شهادة تعلم خائنة الاعين وما تخفي الصدور تحيي الموتى وتميت
الاحياء نور السموات والارض ملك الدنيا والاخرة ليس ينعك عز سلطانك
ولا عظم شانك ولا ارتفاع مكانك ولا شدة جبروتك من ان يخفى كل شيء و
تشهد كل خفي وتعلم ما في الارحام وتطلع على ما في القلوب اللهم لم يكن قبلك
شيء وامر كل شيء بيدك ولا يفعل ما تشاء غيرك وكل شيء هالك الا وجهك رحيم
في قدرتك عال في دنوك قريب في ارتفاعك لطيف في جلالك ليس يشغلك
شيء عن شيء ولا يستر عنك شيء علمك في السر كعلمك في العلانية وقدرتك على ما
تقضي كقدرتك على ما قضيت وسبقت كل شيء رحمة وملأت كل شيء علما واحدت

بقدرة
كل شيء بقدرتك وما قضيت فهو الحق المبين يا ارحم الراحمين اللهم لا
تسوغ ان طلبت ولا يتعسر ان اردت منتهى دون ما شاء ولا يتعذر
قدرتك عما تريده علوت في دنوك ودنوت في علوك ولطفت في
جلالك وجللت في لطفك لا تغالب لمكرك ولا تستقصى لعظمتك ولا تمتنع
بجبروتك ولا تستجار من قدرتك اللهم فانت الابد بلا امد والمدعو
فلا منجى منك والمنتهى فلا محيص عنك والوارث فلا مفقر دونك انت
الحق المبين والنور المبين والقدوس العظيم وارث الاولين والاخرين
حيوة كل شيء وبصير كل شيء وشاهد كل غائب ووليي تدبير الامور اللهم
بيدك ناصية كل شيء واليك مرد كل نسمة وباذنك تسقط كل ورقة ولا
تعزب عنك مثقال ذرة اللهم قت ابصار الملائكة وعلم النسيين وعقول
الانس والجن وفهم خيرتك من خلقك القائم بحجتك والذاب عن حرمك
والناصح لعبادك فيك والصابر على الاذى والتكذيب في جنبك والمبلغ
رسالاتك فانه قد ادى الامانة ومنح النصيحة وحمل على المحجة وكابد العسرة
واشتد فيما كان يلقى من جهال قومه اللهم فاعطه بكل نقبة من مناقبه
وكل ضربة من ضرائبه وحال من احواله ومنزلة من منازله رايته لك فيها
ناصرا وعلى مكروه بلائك صابرا خصائص من عطائك وفضائل من حبائك
تشرفها نفسه وتكرم بها وجهه وترفع بها مقامه وتعلي بها شرفه على العوالم
بفضلك والذابين عن حرمك والدعاة اليك والاولياء عليك من المخصين
الكرام من جميع خلقك ولد ادم حتى لا تبقى كرمة ولا احباء من حبائك جعلتها
منك نزلا لملك مقرب مفضل او نبي مرسل الا خصصت محمدا صلى الله عليه وآله
من ذلك بكل ربه بحيث لا يلحقه لاحق ولا يسبقه سابق ولا يطمع ان يدركه

طائر وحتى لا يبقى ملك مقرب لكرم مفضل ولا نبي مرسل ولا مؤمن صالح و
لا فاجر طالح ولا شيطان مريد ولا خلق فيما بين ذلك شهيد الا عرفه منزلة
محمد صلواتك عليه وعلى اهل بيته منك وكرامته عليك وخاصته لديك ثم جعلت
خالص الصلوات منك ومن ملائكتك المقربين والمصطفين
من رسلك والصالحين من عبادك على محمد وآل محمد صلوات الله عليه وآله و
السلام عليه وعليهم ورحمة الله وبركاته اللهم صل على محمد وآل محمد وبارك
على محمد وعلى آل محمد وترحم على محمد وعلى آل محمد كما فضلنا صليت وباركت وترحمت
على ابراهيم وآل ابراهيم انك حميد مجيد وامنن على محمد وآل محمد كما منننت على موسى و
هرون وسلم على محمد وآل محمد كما سلمت على نوح في العالمين اللهم صل على محمد وعلى
آل محمد واورد عليه من ذريته وازواجه واهل بيته واصحابه وامته من تقر به
عينه واجعلني اللهم منهم ومن شيعته كل خير ادخلت فيه محمدا وآل محمد وخرجنا
من كل سوء اخرجت منه محمدا وآل محمد صلواتك عليه وعليهم ورحمة الله وبركاته
اللهم صل على محمد وآل محمد واجعلني معهم في كل عافية وبلاء واجعلني معهم في كل
شدة ورخاء واجعلني معهم في كل شوى ومنقلب اللهم صل على محمد وآل محمد واحيني
محياهم وامتني مماتهم واجعلني معهم في المواطن كلها والمواقف كلها والمشاهد
كلها وافني خير الفناء اذا افنيتني على مولاتك وموالاة اوليائك ومعاداة
اعدائك والرغبة اليك والرهبة منك والخشوع لك والوفاء بعهدك و
التصديق بكتابك والاتباع لسنة رسولك صلى الله عليه وآله اللهم صل على محمد و
على آل محمد صلاة تبلغهم بها رضوانك والجنة وتدخلنا معهم في كرامتك وتجنبنا
بهم من سخطك والنار يا حابس يدي ابراهيم عن ذبح ابنه وهما يتناجيان بالطف
الاغاثة يا بني ويا ابناه يا حبيبي لو صدقتني الرؤيا لقفر في غيابة الجب وهما عليه

بعد العبودية نبيا ملكا يا من سمع الهمس من ذي النون في بطن الحوت في
الظلمات الثلاث ظلمة الليل وظلمة قعر البحر وظلمة بطن الحوت يا كاشف
ضر ايوب يا راحم عبرة داود يا ذا حزن يعقوب صلوات الله عليهم يا مجيب
دعوة المضطرين يا مونس هم المهمومين صل على محمد وعلى آل محمد واكشف
عنا كل ضر ونفس عنا كل هم وفرج عنا كل غم واكفنا كل مؤنة واقض
لنا كل دعوة واقض لنا كل حاجة من حوائج الدنيا والآخرة اللهم صل
على محمد وعلى آل محمد واغفر لي ذنبي ووسع لي رزقي وخلقي وطيب لي
كسبي وقنعني بما رزقتني ولا تذهب بنفسي الى شيء صرفته عني اللهم اني
اعوذ بك من النسيان والكسل والتجافي في طاعتك والفشل والكسل و
من عذابك الادنى عذاب القبر وعذابك الاكبر ولا تجعل فؤادي فارغا
مما اقول واجعل ليلك ونهارك بركات بيني وبينك علي واجعل سعيي عندك
مشكورا اسئلك من صالح ما في ايدي العباد من الامانة والايمان و
التقوى والزكاة والمال والولد يا حي يا قيوم اللهم مثبت القلوب
ثبت قلبي على دينك واجعل وسيلتي اليك ورغبتي فيما عندك واجعل
ثواب عملي رضاك واعط نفسي سؤلها ومناها وزكها انت خير من
زكاها انت وليها ومولاها اللهم صل على محمد وآل محمد واستعذ
وامن روعتي واقض ديني واغفر لي ذنبي ووسع لي في قبري وبارك
لي فيما رزقتني اللهم صل على محمد وآل محمد واسئلك الهدى والتقوى و
العين والعفاف والغنى والعمل بما تحب وترضى واسئلك الشكر والمعافاة
في الدنيا والآخرة اللهم صل على محمد وآل محمد واسئلك ان تجعلني من خير
عبادك عملا وخيرهم نصيبا وخيرهم حياة وخيرهم موتا ومن استعملتهم

وانشقه

منه الرجل
مأوده و
مسجوده

برحمتك ونوفيهم برحمتك ورضوانك اللهم صل على محمد وآل محمد واغفر
العفو والعافية في ديني ودنياي وآخرتي واهلي ومالي وولدي
اللهم اني اسئلك الطيبات من الرزق وترك المنكرات وحب المساكين
وان تغفر لي وترحمني وتتوب علي واذا اردت بالارض فتنة فاقبضني غير
مفتون اللهم اني اسئلك من الخير كله عاجله وآجله واعوذ بك من الشر
كله عاجله وآجله وافتح لي بخير واختم لي بخير وارزقني في الدنيا حسنة
وفي الآخرة حسنة وقني عذاب النار يا ارحم الراحمين انك على كل شيء
قدير واغفر لي ولوالدي انك انت الغني الحميد وصلى الله على محمد وآله
اجمعين **تسبيح يوم الاربعا** سبحان من تسبح له الانعام باصواتها يقولون
سبوحا قدوسا سبحان الملك الحق سبحان من تسبح له البحار بامواجها سبحانك
ربنا وبحمدك سبحان من تسبح له ملائكة السموات باصواتها سبحان الله الحمد لله
في كل مقالة سبحان الله الذي يسبح له الكرسي وما حوله وما تحته سبحان الملك
الجبار الذي ملأ كرسيه السموات السبع والارضين السبع سبحان الله بعدد
ما سبحه المسبحون والحمد لله بعدد ما حمده الحامدون ولا اله الا الله بعدد
ما هلله المهللون والله اكبر بعدد ما كبره المكبرون واستغفر الله بعدد
ما استغفره المستغفرون ولا حول ولا قوة الا بالله العلي العظيم بعدد ما
قاله القائلون وصلى الله على محمد وآل محمد بعدد ما صلى عليه المصلون سبحانك
لا اله الا انت تسبح لك الدواب في مراعيها والوحوش في مظانها والسباع
في فلواتها والطير في وكورها سبحانك لا اله الا انت تسبح لك البحار بامواجها
والحيتان في مياهها والماء على مجاريها والهوام في اماكنها سبحانك لا اله الا
انت الجواد الذي لا يبخل الغني الذي لا يفتقر الحميد الذي لا يحمد الله الباقي

سيدنا محمد وآله الطاهرين

سبحانك
وبحمدك

بحمده المحمودون

الذي قرر بالبقاء الدائم الذي لا يفنى العزيز الذي لا يذل الملك الذي لا يزول
سبحانك لا اله الا انت القائم الذي لا ينام الدائم الذي لا يسهو العليم الذي لا
ينسى البصير الذي لا يغفل الحليم الذي لا يعجل سبحانك لا اله الا انت الحكيم
الذي لا يجهل الرقيب الذي لا يسهو المحيط الذي لا يلهو الشاهد الذي لا يغيب
سبحانك لا اله الا انت القوي الذي لا يرام العزيز الذي لا يضام السلطان
الذي لا يغلب المدرك الذي لا يدرك الطالب الذي لا يفوت **عوذة يوم الاربعا**
من عوذة ابي جعفر بسم الله الرحمن الرحيم اعيذ نفسي بالاحد الصمد من
شر النفاثات في العقد ومن شر بني قرة وما ولد استعيذ بالله
الواحد الاعلى من شر ما رأت عيني وما لم تره استعيذ بالله الواحد
الفرد الكبير الاعلى من شر ما اراد بي بامر غيره اللهم صل على محمد وآل محمد
واجعلني في جوارك وحصنك الحصين العزيز الجبار الملك القدوس
القهار السلام المؤمن المهيمن الغفار عالم الغيب والشهادة الكبير
المتعال هو الله هو الله لا شريك له محمد رسول الله صلى الله عليه
وآله وسلم دائما كثيرا **عوذة اخرى ليوم الاربعا** بسم الله الرحمن الرحيم
اعيذ نفسي بالله الاكبر الاكبر الاكبر رب السموات القائمات بلا عمد وبالله
خالقها في يومين وخالق الارض في يومين وقدر فيها اقواتها وجعل
فيها جبالا اوتادا وفجر فيها سبلا وانشأ السحاب وامر الفلك وسخر
البحر وجعل في الارض رواسي وانهارا في اربعة ايام سواء للسائلين
من شر ما يكون في الليل والنهار وتعقد عليه القلوب وشرار الجن والانس
كفانا الله كفانا الله كفانا الله لا اله الا الله محمد رسول الله صلى الله عليه
وعلى آله وسلم تسليما **دعاء يوم الخميس** بسم الله الرحمن الرحيم سبحانك ربنا

وانشقه

في

ولك الحمد انا الذي بكلمتك خلقت جميع خلقك فكل شيء اسبك بلا لغوب
انبت شجرتك ولم تأت فيها المؤنة ولم تنصب فيها المشقة وكان عرشك على
الماء والظلمة على الهواء والملائكة يحملون عرشك خرس الوجوه والكرام و
يسبحون بحمدك والخلق مطيع لك خاشع من خوفك لا يرى فيه نور الا نورك
ولا يسمع صوت الا صوتك حتى بما لا يحق الا لك خالق الخلق ومبتدعه
فتحدت بامرك وتفردت بملكك وتعظمت بكبريائك وتعززت بجبروتك
وتسلطت بقوتك وتعاليت بقدرتك فانت بالمنظر الاعلى فوق السموات
العلى كيف لا يقدر دونك علم العلماء ولك العزة لعصيت خلقك ومقاديرك
لما جل من جلا لما جل من ذكرك ولما ارتفع من كرسيك علوت على علوك
ما استعلى من مكانك كنت قبل جميع خلقك لا يعدم القادرون قدرك
ولا يصف الواصفون امرك رفيع البنيان مضيء البرهان عظيم الجلال
قديم المجد محيط العلم لطيف الخبر حكيم الامر لعلمك الامر صنعك وقهر كل
شيء سلطانك وتولت العظمة بعزة ملكك والكبرياء بعظم جلالك ثم
دبرت الاشياء كلها بحكمك واحصيت امر الدنيا والآخرة كلها بعلمك وكان
الموت والحيوة بيديك وضرع كل شيء اليك وذل كل شيء لملكك وانقاد
كل شيء لطاعتك فتقدست ربنا وتقدست اسمك وتباركت ربنا وتعالى
ذكرك ويقدرتك على خلقك ولطفك في امرك لا يعزب عنك مثقال ذرة
في السموات والارض ولا اصغر من ذلك ولا اكبر الا في كتاب مبين فسبحانك
وبحمدك تباركت ربنا وجل ثناؤك اللهم صل على محمد عبدك ورسولك ونبيك
افضل ما صليت على احد من بريتك المسلمين صلوة تبيض بها وجهه وتقر بها
عينه وترضى بها مقامه وتجعله خطيبا بمحامدك ما تنال صدقته وما سأل

من رفيع ما ارتفع

امور

اعطيته وليّ شفع شفعته واجعل له من عطائك عطاءً تاماً وقيماً وافياً
مُصيباً جزيلاً وابعثه مقاماً يغبطه به الاولين والآخرين والشهداء والصالحين
وحسن اولئك رفيقاً اللهم اني اسئلك باسمك الذي اذا ذكر اهتزت له عرشك
وتهلل له نورك واستبشرت له ملائكتك والذي اذا ذكر تزعزعت له
السموات والارض والجبال والبحار والدواب والذي اذا ذكر تفتحت له ابواب
السماء واشرقت له الارض وتبجحت له الجبال والذي اذا ذكر تصدعت له
الارض وقدست له الملائكة والانس وتفجرت له الانهار والذي اذا ذكر
ارتعدت منه النفوس ووجلت له القلوب وخشعت له الاصوات ان
تغفر لي ولوالدي وارحمهما كما ربياني صغيراً وارزقني ثواب طاعتهما
ومرضاتهما وعرف بيني وبينهما بحسنتي اسئلك لي ولهما الاجر يوم البعث
والعفو يوم القضاء وبرد العيش عند الموت وقرة عين لا تنقطع ولذة
النظر الى وجهك وشوقاً الى لقائك اللهم اني ضعيف فقوني في رضاك
ضعفي وخذ الى الخير بناصيتي واجعل الاسلام منتهى رضاك واجعل البر
اكبر اخلاقي والتقوى زادي وازرقني الظفر بالخير لنفسي واصلح لي ديني
الذي هو عصمة امري وبارك لي في دنياي التي فيها بلاغي واصلح لي آخرتي
التي اليها معادي واجعل دنياي زيادة في كل خير واجعل آخرتي عافية
من كل سوء وهبني الى الانابة الى دار الخلود والتجافي عن دار الغرور و
الاستعداد للموت قبل ان ينزل بي اللهم لا تؤاخذني بغتة ولا تقتلني
مجاهدة ولا تجعلني عن حق ولا تسلبنيه وعافني من مدارسة الذنوب توبة
نصوحاً ومن الاسقام الدوية بالعفو والعافية وتوفني نفساً آمنة مطمئنة
راضية بما الهامتها مرضية ليس عليها خوف ولا حزن ولا جزع ولا فزع ولا وجل

ولا تفرق بيني مع المؤمنين الذين سبقت لهم منك الحسنى وزحزحني عن النار بعدك
اللهم صل على محمد وآل محمد ومن اراد بي بسوء فاكفنيه ومن اراد بي حسداً او بغى علي عداوة وظلماً
فاني ادرأ بك في نحره واستعين بك عليه فاكفنيه بما شئت واشغله عني
بما شئت فانه لا حول ولا قوة الا بك اللهم اني اعوذ بك من الشيطان
الرجيم ومن مكاويده واغراضه وفتنه ووساوسه اللهم فلا تجعل له
علي سلطاناً ولا تجعل له علي سبيلاً ولا تجعل له في مالي وولدي شركاً ولا
نصيباً وباعد بيننا وبينه كما باعدت بين المشرق والمغرب حتى لا يفسد شيئاً
من طاعتك علينا واتمم نعمتك عندنا برضاك عنا يا ارحم الراحمين وصلى
الله على رسوله محمد نبي واله وسلم تسليماً **ومن دعا يوم الخميس** بسم الله الرحمن
الرحيم اللهم ربنا لك الحمد والثناء والحسن كله ولك الحمد حمداً ترضى به
وتقبله ولك الحمد حمداً يقوم لحمده وكرامته ولك الحمد كثيراً كما تظاهرت
علينا انعمك وسبحان ربنا الذي نعمته افضل من شكرنا وسبحان الله ربنا
الذي رحمته انفع لنا من اعمالنا وسبحان الله ربنا الذي احسانه خير
من احساننا وسبحان الله ربنا الذي مغفرته اعظم من ذنوبنا وسبحان
الله ربنا الذي رزقه اوسع لنا من كسبنا وسبحان الله ربنا الذي تعلمه
لنا افقه من اعمالنا وسبحان الله ربنا الذي مغفرته اكفى لنا من فعلنا
وسبحانك يا الهي ما اعظم شانك واعز جبروتك واكرم قدرتك واقصى
عفوك واوسع نعمتك واكبر نعمتك واوسع رحمتك يا ارحم الراحمين سبحانك
لا تستطيع الالسن وصفك ولا تبلغ العقول قدرتك ولا يخطر على القلوب
عظمتك ولا تبلغ الاعمال كنهك ولا يطيق العباد اعانوك صفتك خسئت الابصار

وذلك سبحانك امرك قضاء وكلامك نور ورضاك رحمة وسخطك عذاب
ورحمتك حياة وطاعتك نجاة وعبادتك حرز واخذك اليم وانت ارحم
الراحمين وسبحانك صفت لك الملائكة وخشعت لك الاصوات وانقشعت
لك الامم واذعن لك الخلائق وقام بك الخلق وصفا لك الملك والامر و
وطلبت اليك الحوائج ورفعت لك الايدي وطمحت نحوك الابصار وقرت
بك الاعين واشرقت بنورك الارض واحييت بك البلاد وانعمت لك
الاجساد وتناهت اليك الارواح وتاقت اليك الانفس وعنت لك
الوجوه واطمأنت بك الافئدة وافتقرت بك الجلود وانصبت اليك
القلوب واطلعت على السرائر واخذت بالنواصي والاقدام يا ارحم الراحمين
اللهم صل على محمد عبدك ورسولك خاتم النبيين وعلى اهل بيته الطيبين
اللهم واكرمه كرامة تبدو فضيلتها يوم القيامة على جميع العالمين وافعل
ذلك بنا يا رب العالمين اللهم صل على محمد وعلى آل محمد وبارك على محمد وعلى
آله وعلينا بركة نفضلنا بها على من بارك عليه من المسلمين وعرفنا بيننا وبينه
تحت عرشك ونحن في عافية مما فيه من حضر الحساب من المجرمين واجعلنا
واياه في خير مساكن الجنة التي يفضل بها الانبياء والصالحين صلوات الله
عليهم اجمعين اللهم واختم ذلك لنا برضوانك وصحبة مع رضوان تقربنا
بها مع المقربين اللهم وقربنا منك يومئذ قرب قربة لا تجعل بها احداً من
المؤمنين واسئلك اللهم بما انبغى لي من محامدك وتعظيمك والصلاة
على محمد عبدك ورسولك ونبيك يا ذا الجلال والاكرام والجبروت والسلطان
والقدرة والاكرام والنعم العظام والعزة التي لا ترام واسئلك يا افضل
مسائلك كلها واجمعها واعظمها التي لا ينبغي للعباد ان يسألوك الا بها وبك

يا الله يا رحمن يا رحيم وبعزتك القديمة وبملكك يا مالك الدنيا والآخرة
وبنعمائك التي لا تحصى وباحب اسمائك اليك واكرمها عليك واشرفها
لديك منزلة واقربها اليك وسيلة واجزلها عندك ثواباً واسرعها
بك اجابة وادعوك دعاء من اشتدت فاقته وعظم جرمه وضعف
كدحه واشرفت على الهلكة نفسه ولم يجد لفاقته مغيثاً ولا لكسره جابراً
ولا لذنبه غافراً غيرك وادعوك دعاء فقير الى رحمتك الجي غير مستكبر
ولا مستكثر دعاء بائس فقير خائف مستجير فادعوك بانك الحنان المنان
بديع السموات والارض ذو الجلال والاكرام عالم الغيب والشهادة الرحمن
الرحيم ان تقيلني اليوم برضاك عني وعتق رقبتي من النار عتقاً لا رق بعده
وتجعلني من طلقائك وتحريرك وتشهد على ذلك ملائكتك وانبياؤك
ورسلك في كتاب لا يبدل ولا يغير حتى القاك وانت عني راض وانا لذلك
مرضي وان تعافيني في كل موطن وتنصرني على كل عدو وتوالي في كل مقام
وتنجيني من كل عدو ربت وتفرج عني كل كرب وتهون لي كل سبيل و
ترزقني كل بر وان تسمع لي اذا دعوت وتغفر لي اذا استهديت وتقبل
مني اذا صليت وتستجيب لي اذا دعوت وتجاوز عني اذا لهوت ولا تعاقبني
فيما اتيت وهب لي صالح ما نويت وهب لي من الخير فوق الذي سميت و
تقبل مني وتجاوز عني وعافني واغفر لي وآمنن علي وارحمني وتب علي
وارض عني ووفقني لما يقعني واصرف عني ما يضرني واكفني ما اهمني ولا
تمقتني ولا تعاقبني ولا تخزني واكرمني ولا تهني واصلحني وهب لي كل شيء
يصلحني واعظم اجري واحسن مثواي وبعض وجهي واكرم مدخلي وقربني
منك واكرمني برحمتك آمين رب العالمين وصلى الله على محمد خاتم النبيين واله

الطاهرين وسلم تسليما

الطيبين الاخيار الابرار الذين لا خوف عليهم ولا هم يحزنون **تسبيح يوم الخميس**

بسم الله الرحمن الرحيم سبحانك لا اله الا انت الواسع الذي لا يضيق البصر الذي لا يضل النور الذي لا يحد سبحانك لا اله الا انت الحي الذي لا يموت القيوم الذي لا ينام الصمد الذي لا يطعم سبحانك لا اله الا انت ما اعظم شانك واعز سلطانك واعلا مكانك واسمى ملكك سبحانك لا اله الا انت ما ابرك وارحمك واجلك واعظمك واعلمك واسمحك واجلك واكرمك واعزك واعلاك واقواك واسمعك وابصرك سبحانك لا اله الا انت ما اكرم عفوك واعظم تجاوزك سبحانك لا اله الا انت ما اوسع رحمتك واكثر فضلك سبحانك لا اله الا انت ما انعم الائك واسبغ نعمائك سبحانك لا اله الا انت ما اوسع حجتك واوضح برهانك سبحانك لا اله الا انت ما افضل ثوابك واجزل عطائك سبحانك لا اله الا انت ما اوسع حجتك واوضح برهانك سبحانك لا اله الا انت ما اشد اخذك واوجع عقابك سبحانك لا اله الا انت ما اشد مكرك وامتن كيدك سبحانك لا اله الا انت تسبح لك السموات السبع والارضون السبع سبحانك لا اله الا انت القريب في علوك المتعالي في دنوك المتدانى دون كل شيء من خلقك سبحانك لا اله الا انت القريب قبل كل شيء والدائم مع كل شيء والباقي بعد فناء كل شيء سبحانك لا اله الا انت تصاغر كل شيء لجبروتك وذل كل شيء لعزتك وخضع كل شيء لملكك واستسلم كل شيء لقدرتك وانقاد كل شيء لسلطانك سبحانك لا اله غيرك ملكت الملوك بعظمتك وقهرت الجبابرة بقدرتك وذللت العظماء بعزتك وسبحانك لا اله الا انت تسبيحا يفضل على تسبيح المسبحين كلهم من اول الدهر الى اخره وملاء السموات باقطارها والارضين وكل ما خلقت وملاء ما قدرته سبحانك

واشرح ج

واكبر ج

بعزتك

فقدرته

١٧٣

لا اله الا انت تسبح لك السموات باقطارها والشمس في مجاريها والقمر في منازله والنجوم في سيرها والفلك في معارجها سبحانك لا اله الا انت تسبح لك النهار بضوئه والليل بدجاه والنور بشعاعه والظلمة بغسوقها سبحانك لا اله الا انت تسبح لك الرياح في مهبها والسحاب بامطارها والبرق باخطافه والرعد باذنابه سبحانك لا اله الا انت تسبح لك الارض باقواتها والجبال باطوادها والاشجار باوراقها والمراعي في منابتها سبحانك وبحمدك لا اله الا انت وحدك لا شريك لك عدد ما سبحك من شيء وكما تحب يا رب ان تحمد وكما ينبغي لعظمتك وكبريائك وعزتك وقوتك وقدرتك وصلى الله على محمد خاتم النبيين واله الطاهرين اجمعين **عوذة يوم الخميس من عوذ ابي جعفر ع** بسم الله الرحمن الرحيم اعيذ نفسي برب المشارق والمغارب من كل شيطان مارد وقائم وقاعد وعدو وحاسد ومعاند وينزل عليكم من السماء ماء ليطهركم به ويذهب عنكم رجز الشيطان وليربط على قلوبكم ويثبت به الاقدام اركض برجلك هذا مغتسل بارد وشراب وانزلنا من السماء ماء طهورا ليحيي به بلدة ميتا ونسقيه مما خلقنا انعاما وانا سنكثر الا ان خفف الله عنكم ذلك تخفيف من ربكم ورحمة يريد الله ان يخفف عنكم فيكفيكم الله وهو السميع العليم لا اله الا الله والله غالب على امره لا اله الا الله محمد رسول الله صلى الله عليه واله وسلم تسليما **عوذة لقمر ليلة الخميس** اعيذ نفسي بقدرة الله وعزة الله وعظمة الله وسلطان الله وجلال الله وكمال الله وبجميع الله ورسول الله صلى الله عليه واله الطيبين وبولاة امر الله من شر ما اخاف واحذر واشهد ان الله على كل شيء قدير ولا حول ولا قوة الا بالله العلي العظيم وصلى الله على سيدنا محمد واله وسلم تسليما وحسبنا الله

والفلك في معارجه

الارض

وسع الوكيل **دعاء يوم الجمعة** بسم الله الرحمن الرحيم اللهم ربنا لك الحمد ولم يكن لك شيء وانت تكون حين لا يكون غيرك شيء لا يعلم احد كنه عزتك ولا يستطيع احد ان ينعت عظمتك ولا يعلم احد اين مستقرك انت فوق كل شيء وانت وراء كل شيء وامام كل شيء ومع كل شيء خلقت يا ذا الجلال والاكرام العزة لوجهك وخلقت الكبرياء والعظمة لنفسك وخلقت القوة والقدرة لسلطانك فسبحانك ربنا ولك الحمد على عظمة ملكك وجلال وجهك الذي ملاء نوره كل شيء وهو حيث لا يراه شيء يسبح بحمده فسبحانك ربنا وبحمدك اللهم ربنا لك الحمد تسلطت فلا احد من العباد يحد وصفك تسلطت بعزتك وتعززت بجبروتك وتجبرت بكبريائك وتكبرت بملكك وتملكت بقدرتك وقدرت بعزتك ولا يستطيع احد من العباد وصفك ولا يقدر احد قدرك ولا يسبق احد من قضائك سبحانك ربنا على جلال وجهك وعظمة وصفك كل ملكك الذي به قامت السموات والارض اللهم ربنا ولك الحمد ملاء كل شيء عظمة وخلقت كل شيء بقدرة واحطت بكل شيء علما واحصيت كل شيء عددا وحفظت كل شيء كتابا وسعت كل شيء رحمة وانت ارحم الراحمين فسبحانك ربنا ولك الحمد على عزة سلطانك الذي خشع له كل شيء من خلقك واشفق منه كل عبادك وخضعت له كل خليقتك اللهم صل على محمد واله واجزه افضل الجزاء وافضل ما انت جازاه احدا من انبيائك على حفظه دينك وابلاغه كتابك واتباعه وصيتك وامرك حتى شرفه يوم القيمة بتفضيلك اياه على جميع رسلك يا ذا الجلال والاكرام اللهم كما استنقذتنا بما انتجبت محمدا صلى الله عليه واله وهديتنا بما بعثته وبصرتنا بما اوصيته من العمل فصل عليه وعلى اله واجزه بخير الدنيا والاخرة انك ذو فضل كريم يا ذا الجلال والاكرام

بسطيع م

يقوتك ج

سبحانك ج م

١٧٤

الاكرام **ومن دعاء يوم الجمعة** بسم الله الرحمن الرحيم اللهم اني احمدك وانت للحمد اهل بمحامدك الكثيرة الطيبة التي استوجبتها على بحسن صنيعك الي في الامور كلها فانك قد اصطنعت عندي ان احمدك كثيرا واسبحك كثيرا انك كنت بي بصيرا وفي الامور كلها واقيا وعني مدافعا تواتر في بالنعم والاحسان ان عرفت خلقي انسانا من نسل ادم الذي كرمته وفضلته جل ثناؤك وتعالى ذكرك واذا استنقذتني من الامم التي اهلكت حتى ارجعتني الى الدنيا اسمع واعقل وابصر واذ جعلتني من امة محمد صلى الله عليه واله المرحومة المثاب عليها وربيتني على ذلك صغيرا ولم تغادر من احسانك الي شيئا فتحمدك نفسي بحسن الفعال في المنازل كلها على خلقي وصورتي وهدايتي ورفعك اياي منزلة بعد منزلة حتى بلغت بي هذا اليوم من العمر ما بلغت مع جميع نعمك والارزاق التي انت عندي بها محمود مشكور لا اله الا انت وعلى ما جعلته لي من قوتك في بقية المدة وعلى ما رفعت عني من الاضطرار فاستجبت لي من الدعاء في الرغبات واحمدك على حالي هذه كلها وما سواها مما احصي وما لا احصي هذا ثنائي عليك مملا مادحا ثابتا مستغفرا متعوذا اذا كنا نذكر في الرضوان جل ثناؤك ولك الحمد كما توليت الحمد بقدرتك واستخلصت الحمد لنفسك وجعلت الحمد من خاصتك ورضيت بالحمد من عبادك وفتحت بالحمد كتابك وختمت بالحمد قضاءك لم يعدل الى غيرك ولم يقصر الحمد دونك فلا مدفع للحمد عنك ولا مستقر للحمد الا عندك ولا ينبغي الحمد الا لك حمدا عدد ما انشأت وملاء ما ذرأت وعدد ما حمدك به جميع خلقك وكما رضيت به لنفسك ورضيت به ممن حمدك وكما حمدت نفسك واستحمدت الى خلقك وكما رضيت لنفسك وحمدك جميع ملائكتك يا ارحم الراحمين حمدا يكون ارضى لحمدك واكثر الحمد عندك

كرمت وفضلت

خلقتني ج م

المقربون ج

وأطيبه لديك حمدا يكون أحب الحمد إليك وأشرف الحمد عندك وأسرع الحمد
إليك وحمدا عدد كل شيء خلقت وملأ كل شيء خلقت ووزن كل شيء خلقته و
لك الحمد مثله ومعه أضعافا مضاعفة كل ضعف منه عدد كل شيء أحاط به
علمك وملأ كل شيء أحاط به علمك وزنة كل شيء أحاط به علمك يا ذا العلم العليم
والملك القديم والشرف العظيم والوجه الكريم حمدا دائما يدوم ما دام سلطانك
ويدوم ما دام وجهك ويدوم ما دامت جنتك ويدوم ما دامت نعمتك
ويدوم ما دامت رحمتك حمدا لا غاية للحمد وغايته ومعدنه ومنتهاه وقراره
ومأواه حمدا لا غاية لكلماتك وزنة عرشك وسعة رحمتك وزنة كرسيك
ورضا نفسك وملأ ترابك ويعمر حمدا سعة علمك ومنتهاه وعدد خلقك
ومقدار عظمتك وكنه قدرتك وبلغ مدحتك حمدا يفضل المحامد كفضلك
على جميع خلقك وحمدا عدد خفقان أجنحة الطير في الهواء وعدد حصى السماء
والدنيا منذ كانت وإذ عرشك على الماء حين لا أرض ولا سماء حمدا يصعد
ولا ينفد بلغك أوله ولا ينقطع آخره حمدا سرمدا لا يحصى عددا ولا ينقطع
أبدا حمدا كما تقول وفوق ما نقول حمدا كثيرا نامفا طيبا مباركا فيه حمدا يزداد
كثرة وطيبا اللهم صل على محمد وآل محمد وبارك على محمد وآل محمد و
ترحم على محمد وآل محمد كما صليت وباركت وترحمت على إبراهيم وآل إبراهيم إنك
حميد مجيد اللهم صل على محمد عبدك ورسولك وأعطه أفضل الوسائل
وأشرف الأعالي وأعظم الجاه وأكرم المنازل وأسرع الحدود وأقرب الأعين
اللهم أعط محمدا صلى الله عليه وآله الوسيلة والفضل والفضيلة والمكانة والشفاعة
والرفعة والفيئة وشرف المنتهى والنصيب الأوفى والغاية القصوى والرفيق الأعلى
وأعطه حتى يرضى وزده بعد الرضا اللهم صل على محمد وآل محمد عبدك ورسولك ونبيك

الأمي الذي خلقته لنبوتك واكرمته برسالتك وبعثته رحمة لخلقك وعلى
آل محمد اللهم اقبل عليه راضيا بوجهك وأظله في ظل عرشك وأطعمه في
المحل الرفيع من جنتك اللهم صل على محمد وآل محمد نبي الرحمة وقائد الخير وإمام
الهدى والداعي إلى سبيل الإسلام ورسولك يا رب العالمين وخاتم النبيين
وسيد المرسلين وإمام المتقين ويحيى الروح الأمين ورضي المؤمنين وصفي
المصطفين اللهم صل على محمد وعلى آل محمد كما تلاه آياتك وبلغ رسالاتك وعمل
بطاعتك وصدع بأمرك ونصح لعبادك وجاهد في سبيلك وذب عن
حرماتك وأقام حدودك وأظهر دينك ووفى بعهدك وأوذي في جنبك
ودعا إلى كتابك وعبدك حتى أتاه اليقين وكان بالمؤمنين رؤوفا رحيما
اللهم صل على محمد وآل محمد وأكرمه كرامة تبدو فضيلتها على جميع الخلائق
وأبعثه المقام الذي وعدته إنك لا تخلف الميعاد اللهم اجعل محمدا صلى
الله عليه وآله أحب خلقك إليك حبا وأفضلهم عندك شرفا وأقربهم لديك
نصيبا وأعظمهم عندك زلفى وأقربهم برؤيتك عينا وأطلقهم لسانا وأكرمهم
مقاما وأدناهم منك مجلسا وأقربهم إليك وسيلة وأكثرهم إرادة وأكثرهم
تبعا وأشرفهم وجها وأتمهم نورا وأنجحهم طلبة وأعلاهم كعبا وأوسعهم
في الجنة منزلا إله الحق المبين اللهم اجعل في المتقين كرامته وفي الأكرمين
محبته وفي الأفضلين منزلته وفي المصطفين محبته وفي المقربين مودته
وفي الأعلين ذكره وفي عليين داره وأعطه أمنيته وغايته ورضا نفسه و
منتهاها اللهم صل على محمد وعلى آل محمد وشرف بنيانه وعظم برهانه وثقل
ميزانه وأكرم نزله وأحسن مآبه وأجزل ثوابه وتقبل شفاعته وقرب في
سبيله وبيض وجهه وأتم نوره وارفع درجته وأعطنا على سنته ووفنا

على ملته وخذ بنا على منهاجه فلا تخالف بنا عن سبيله واجعلنا ممن يليه ويحشرنا
في زمره وعرفنا وجهه كما عرفتنا اسمه واقرن عيوننا برؤيته كما أقررتها
بذكره وأورد نا حوضه كما أسقانا بكأسه واسقنا بكأسه واجعلنا معه وفي حزبه
ولا تفرق بيننا وبينه واجعلنا ممن تناله شفاعته صلى الله عليه وآله كلما
ذكره السالم فعلى نبينا وآله منا رحمة وسلام اللهم إني أسألك بوجهك الكريم
الحسن الجميل الذي ليس كمثله شيء نور السموات والأرض ذو الجلال والإكرام
وكلماتك التي لا يجاوزهن بر ولا فاجر وبسلطانك العظيم وقرآنك الحكيم
وفضلك الكثير وبيتك الكريم وملكك القديم وخلقك العظيم ومغفرتك و
رحمتك الواسعة وبإحسانك ودآفتك البالغة وبعظمتك وكبريائك
وجبروتك وبعزتك وبجلالك ومجدك وكرمك وبرك وآياتك وبحرمة محمد
وآل محمد وبحرمة عبادك الصالحين فإنك أمرت بالدعاء وضمنت الإجابة
وإنك لا تخلف الميعاد وأدعوك لذلك اللهم وأرغب إليك لذلك اللهم إني لا أبرح
من مقامي هذا ولا تقضي مسألتي حتى تغفر لي كل ذنب أذنبته وكل شيء ترك
بما أمرتني به وكل شيء أتيته مما نهيتني عنه وكل شيء كرهت من أمري وعلي
وكل شيء تعديته من أمرك وحدودك وكل شيء وعدت فأخلفت وكل
شيء عهدت فنقضت وكل ذنب فعلته وكل ظلم ظلمته وكل جور جرته وكل
زيغ زغته وكل سفه سفهته وكل سوء أتيته قديما أو حديثا صغيرا أو
كبيرا دقيقا أو جليلا مما أعلم منه وما لا أعلم وما نظر إليه بصري وأصغى إليه
سمعي أو نطق به لساني أو ساغ في حلقي أو ولج في بطني أو وسوس في صدري
أو دنا إليه قلبي أو بسطت إليه يدي أو مشت إليه رجلاي أو باشرت جلدي أو
أفضى إليه فرجي أو لامسه طرفي أو قلبت له شيئا من أركاني مغفرة عزما لا أعاود

ذنبا ولا أكتسب بعدها خطيئة ولا إثما مغفرة تطهر بها قلبي وتغتفر بها
ظهري وتجاوز بها عن أمري وتضع بها عني وزري وتزكي بها عملي و
تجاوز بها عن سيئاتي وتلقى بها عند فراق الدنيا حتى وأنظر بها إلى وجهك
الكريم يوم القيامة وعلي منك نور وكرامة يا فعال الخير والنعماء يا أهل
مجلي عظائم الأمور ويا كاشفا للضر يا مجيب المضطر يا أرحم المساكين صل
على محمد وآل محمد وإليك جاءت نفسي وأنت منتهى حيلتي ومنتهى رجائي
وإليك منتهى رغبتي وذخري أنت الغني وأنا الفقير وأنت
السيد وأنا العبد وإنما يسأل العبد سيده إلهي فلا ترد دعائي ولا تقطع رجائي
ولا تخيبني برد مسألتي واقبل معذرتي وتغشى ولا يهن عليك شكواي فيك
اليوم أترك حاجتي ورغبتي إليك وجهت وجهي لا إله إلا أنت رب العرش
العظيم أنت خير من سئل وأوسع من أعطى وأرحم من قدر وأحق من رحم و
غفر وعفا وتجاوز وأنت أحق من تاب علي وقبل العذر والملق وأنت أحق
وأنت أحق من أعاذ وخلص ونجا وأنت أحق من أغاث وسمع واستجاب
لأنه لا يرحم رحمتك أحد ولا ينجي نجاتك أحد اللهم فأرشدني وسددني و
وفقني لما تحب وترضى من الأعمال برحمتك يا أرحم الراحمين وصلى الله على
محمد وعلى آل محمد أجمعين استلطف الله العلي العظيم اللطيف لما يشاء في تيسير
ما أخاف عسره فإن تيسير العسير على الله يسير وهو على ذلك قدير تسبيح
يوم الجمعة بسم الله الرحمن الرحيم يا من لبس العز وقار به سبحان من
تعطف بالمجد وتكرم به سبحان لا ينبغي التسبيح إلا له سبحان من أحصى كل
شيء علمه سبحان ذي الطول والفضل سبحان ذي المن والنعم سبحان ذي
القدرة والكرم اللهم إني أسألك بمعاقد العز من عرشك ومنتهى الرحمة

من كتابك وباسمك الاعظم وذكرك الاعلى وبكلماتك التامة وتمت كلماتك
صدقا وعدلا لا مبدل لكلماتك انك انت العزيز الحكيم يا ذا الجلال والاكرام
اسئلك بما لا يعد له شيء من مسائلك ان تصلي على محمد وآل محمد وان تجعل
لي من امري فرجا ومخرجا وان توسع علي رزقي في يسرتك وعافية سبحان
الحي الحكيم سبحان العليم الكريم سبحان الباعث الوارث سبحان الله العلي العظيم
سبحانه وبحمده اللهم صل على محمد وآل محمد كما صليت وباركت على ابرهيم وآل
ابرهيم انك حميد مجيد عوذة يوم الجمعة من عوذ ابي جعفر ع اخبرنا جماعة عن ابي
جعفر قال حدثنا ابو احمد عبد الله بن الحسين بن ابرهيم العلوي قال حدثنا ابي قال
حدثني عبد العظيم بن عبد الله الحسني ان ابا جعفر محمد بن علي ع كتب هذه العوذة لابنه
ابي الحسن ع وهو صبي في المهد وكان يعوذ بها يوميا فيوما بسم الله الرحمن
الرحيم لا حول ولا قوة الا بالله العلي العظيم اللهم رب الملائكة والروح و
النبيين والمرسلين وقاهر من في السموات والارض وخالق كل شيء وبالله
كف عني بأس اعدائي ومن اراد بي سوءا من الجن والانس واعم ابصارهم
وقلوبهم واجعل بيننا وبينهم حجابا وحرسا ومدفعا انك ربنا ولا حول
ولا قوة لنا الا بالله عليه توكلنا واليه انبنا وهو العزيز الحكيم ربنا وعافنا
من شر كل دابة انت آخذ بناصيتها ومن شر ما سكن في الليل والنهار و
من شر كل سوء ومن شر كل ذي شر رب العالمين وآله المرسلين صل على
محمد وآله اجمعين واوليائك وخص محمدا وآله بأتم ذلك ولا حول ولا قوة
الا بالله العلي العظيم بسم الله وبالله اومن وبالله اعوذ وبالله اعتصم
وبالله استجير وبعزة الله ومنعته امتنع من شياطين الانس والجن و
من رجلهم وخيلهم ونكصهم وعطفهم وجمعهم وكيدهم وشرهم وشر ما يأتون

الكريم

ابي الفضل

فاعم اراد نا يسوء

به من الليل ومن النهار من البعد والقرب ومن شر الغائب والحاضر
والشاهد والزائر احياء واموات انما وبصيرا ومن شر العامة والخاصة
ومن شر نفسي ووسوستها ومن شر الدناهش والحس والمس والملبس
ومن عن اليمين والانس وبالاسم الذي اهتز له عرش بلقيس واعيذ ديني
ونفسي وجميع ما تحوطه عنايتي من شر كل صورة وخيال او بياض او سواد
او تمثال او معاهد او غير معاهد من ساكن الهواء والسحاب والظلمات
والنور والظل والحرور والبر والبحور والسهل والوعور والخراب
والعمران والاكام والاجام والمفاوز والكنائس والنواويس والفلوات
والمبتانات من الضاربين والواردين ممن يبدو بالليل ويتستر بالنهار
وبالعفريت والايكار والغدو والاصال والمريبين والاسامرة والافاترة
والفراعنة والابالسة ومن جنودهم وازوابهم وعشائرهم وقبائلهم
ومن همزهم ولمزهم ونفثهم ووقاعهم واخذهم وسحرهم ومكرهم
وعينهم وحكمهم واحتيالهم واخلاقهم ومن شر كل ذي شر من السحرة و
الغيلان وام الصبيان وما ولد وما وردوا ومن شر كل ذي شر
داخل او خارج وعارض ومتعرض وساكن ومتحرك وضربان عرق و
صداع وشقيقة وام ملدم والحمى المثلثة والربع والغب والنافضة و
الغالبة والداخلة والخارجة ومن شر كل دابة انت آخذ بناصيتها انك
على صراط مستقيم وصلى الله على محمد وآل محمد وسلم تسليما عوذة لعمر يوم
الجمعة بسم الله الرحمن الرحيم اعيذ نفسي برب المشارق والمغارب من شر كل
شيطان مارد قائم او قاعد او ماكر او معاند وينزل من السماء ماء طهورا
وينزل من السماء ماء ليطهركم ويذهب عنكم رجز الشيطان وليربط على

الدناهش والمس

يستتر ٢

وعينهم ٢

قلوبكم ويثبت به الاقدام اركض برجلك هذا مغتسل بارد وشراب الآن
خفف الله عنكم ذلك تخفيف من ربكم ورحمة ربنا الله ان يخفف عنكم فيكفيكم
الله وهو السميع العليم ولا حول ولا قوة الا بالله العلي العظيم الله غالب
كل شيء لا اله الا الله محمد رسول الله اعوذ بعزة الله واعوذ بقدرة الله و
اعوذ برسول الله وآله صلى الله عليه وعليهم ادعية الايام عن ابي الحسن
موسى بن جعفر ع دعاء يوم الجمعة مرحبا بخلق الله الجديد وبكاتبين
وشاهدين اكتب بسم الله اشهد ان لا اله الا الله وحده لا شريك له و
اشهد ان محمدا عبده ورسوله صلى الله عليه وآله واشهد ان الاسلام
كما وصف والدين كما شرع وان الكتاب كما انزل والقول كما حدث
وان الله هو الحق المبين وصلوات الله وبركاته وشرائف تحياته و
سلامه على محمد وآله اصبحت في امان الله الذي لا يضاع وفي ذمة الله
التي لا تخفر وفي جوار الله الذي لا يضام وكنفه الذي لا يرام وجار الله
امن مصفوظ ما شاء الله كل نعمة فمن الله لا يأتي بالخير الا الله ما شاء الله
نعم القادر الله ما شاء الله توكلت على الله اشهد ان لا اله الا الله وحده
لا شريك له له الملك وله الحمد يحيي ويميت وهو حي لا يموت بيده الخير وهو
على كل شيء قدير اللهم اغفر لي كل ذنب حبس رزقي ويحجب دعائي
سئلتي ويقصر بي عن بلوغ مسئلتي ويصد بوجهك الكريم عني اللهم اغفر
لي وارزقني وارحمني واجبرني وعافني واعف عني واقنعني واهدني
وانصرني والق في قلبي الصبر وانصرني يا مالك الملك فانه لا يملك ذلك غيرك
اللهم وما كتبت علي من خير فوفقني له واهدني له ومن علي به كله واعني
وثبتني عليه واجعله احب الي من غيره واثر عندي بما سواه وزدني من فضلك

رحمكما الله ح

اللهم اني اسئلك رضوانك والجنة واعوذ بك من سخطك والنار واسئلك
النصيب الاوفر في هنات النعيم اللهم طهر لساني من الكذب وقلبي من النفاق و
عملي من الرياء وصدري من الخيانة فانك تعلم خائنة الاعين وما تخفي الصدور
اللهم ان كنت عندك مقدرا مقترا علي رزقي فامح حرماني وتقتير رزقي
واكتبني عندك مرزوقا موفقا للخير فانك قلت تبارك وتعاليت يمحو الله ما
يشاء ويثبت وعنده ام الكتاب اللهم وصل على محمد وآله انك حميد مجيد دعاء
يوم السبت مرحبا بخلق الله الجديد وبكاتبين وشاهدين اكتب باسم الله
اشهد ان لا اله الا الله وحده لا شريك له واشهد ان محمدا عبده ورسوله و
اشهد ان الاسلام كما وصف والدين كما شرع وان الكتاب كما انزل والقول
كما حدث وان الله هو الحق المبين وصلوات الله وسلامه على محمد وآله اصبحت
اللهم في امانك اسلمت اليك نفسي ووجهت اليك وجهي وفوضت اليك امري
والجأت اليك ظهري رهبة منك ورغبة اليك لا ملجأ ولا منجا منك الا
اليك آمنت بكتابك الذي انزلت وبرسولك الذي ارسلت اللهم اني فقير
اليك فارزقني بغير حساب انك ترزق من تشاء بغير حساب اللهم اني اسئلك
الطيبات من الرزق وترك المنكرات وحب المساكين وان تتوب علي اللهم اني
اسئلك بكلماتك التي انت اهلها ان تجاوز عن سوء ما عندي بحسن ما عندك
وان تعطيني من جزيل عطائك افضل ما اعطيته احدا من عبادك اللهم اني
اعوذ بك من مال يكون علي فتنة ومن ولد يكون لي عدوا اللهم قد ترى
مكاني وتسمع دعائي وكلامي وتعلم حاجتي اسئلك بجميع اسمائك ان تقضي لي
كل حاجة من حوائج الدنيا والآخرة اللهم اني ادعوك دعاء حبيب ضعفت
قوته واشتدت فاقته وعظم جرمه وقل عدده فضعف عمله دعاء

الخيرات ح

وآل محمد ح

الحق ٢

من لا يحد لفاقته سائلا غيرك ولا يضعفه عونا سواك اسئلك جوامع
الخير وخواتمه وسوابقه وفواتحه وجميع ذلك بدوام صلاتك وصلاتك
وقنيك ورحمتك فارحمني واعتقني من النار يا من يبس الارض على الماء و
يا من سمك الهواء بالسماء ويا واحدا قبل كل احد ويا واحدا بعد كل شيء و
يا من لا يعلم ولا يدري كيف هو الا هو ويا من لا يقدر قدرته الا هو ويا من
هو كل يوم في شان يا من لا يشغله شان عن شان ويا غوث المستغيثين ويا
صريخ المكروبين ويا مجيب دعوة المضطرين ويا ارحم الراحمين ويا ارحم
رحيم ما رب ارحمني رحمة لا تشقيني ولا تشقيني بعدها ابدا انك حميد مجيد و
صلى الله على محمد النبي وآله وسلم دعا يوم الاحد مرحبا بخلق الله الجديد وبكاتبين
من كاتبين وشاهدين الكتاب باسم الله اشهد ان لا اله الا الله وحده لا شريك
له واشهد ان محمدا عبده ورسوله واشهد ان الاسلام كما وصف والدين
كما شرع وان الكتاب كما انزل والقول كما حدث وان الله هو الحق المبين
حيا الله محمدا بالسلام وصلى عليه كما هو اهله وآله اصبحت واصبح الملك
والكبرياء والعظمة والخلق والامر والليل والنهار وما يكون فيهما لله
وحده لا شريك له اللهم اجعل اول هذا النهار صلاحا واوسطه نجاحا
واخره فلاحا واسئلك خير الدنيا والاخرة اللهم لا تدع لي ذنبا الا غفرته
ولا هما الا فرجته ولا دينا الا قضيته ولا عيبا الا حفظته ولا ميتا الا رحمته ولا
مريضا الا شفيته ولا عائبا الا حفظته ولا حاجة من حوائج الدنيا والاخرة لك فيها
رضا ولي فيها صلاح الا قضيتها اللهم تم نورك فهديت وعظم حلمك فعفوت
وبسطت يدك فاعطيت فلك الحمد وجهك خير الوجوه وعطيتك انفع
العطية فلك الحمد تطاع ربنا فتشكر وتعصى ربنا فتغفر تجيب المضطر و

تكشف الضر وتشفي السقيم وتنجي من الكرب العظيم لا تحصى بالائك ولا يحصي
ثناءك احد رحمتك وسعت كل شيء وانا شيء فارحمني ومن الخيرات فارزقني
تقبل صلاتي واسمع دعائي ولا تعرض عني يا مولاي حين ادعوك ولا
تحرمني الهي حين اسئلك من اجل خطاياي ولا تحرمني لقائك ولجعل محبتي
واراداتي محبتك وارادتك واكفني هول المطلع اللهم اني اسئلك ايمانا
لا يرتد ونعيما لا ينفد ومرافقة نبيك محمد صلى الله عليه وآله في اعلى جنة
الخلد واسئلك العفاف والتقى والعمل بما تحب وترضى والرضا بعد القضاء
والنظر الى وجهك الكريم اللهم لغنيي بجنى عند الممات ولا ترني على حسرات
اللهم اكفني طلب ما لم تقدر لي من رزق وما قسمت لي فاتني به في يسر منك
وعافية اللهم اني اسئلك توبة نصوحا تنقلها مني تبقى على بركتها وتغفر بها
ما مضى من ذنوبي وتعصمني بها فيما بقي من عمري يا اهل التقوى واهل المغفرة
وصلى الله على محمد وعلى آله محمد انك حميد مجيد دعا يوم الاثنين مرحبا بخلق
الله الجديد وبكاتبين وشاهدين الكتاب رحمكما الله باسم الله اشهد ان
لا اله الا الله وحده لا شريك له واشهد ان محمدا عبده ورسوله واشهد ان
الاسلام كما وصف وان الدين كما شرع وان القول كما حدث وان الكتاب كما
انزل وان الله هو الحق المبين حيا الله محمدا بالسلام وصلى عليه وعلى آله اللهم
ما اصبحت فيه من عافية في ديني ودنياي فانت الذي اعطيتني ورزقتني
ووفقتني له وسترتني فلا تحمد لي يا الهي فيما كان مني من خير ولا تعذرني فيما
كان مني من شر اللهم اني اعوذ بك ان اتكل على ما لا تحمد لي فيه او ما لا تعذر
لي فيه اللهم اني لا حول ولا قوة لي على جميع ذلك الا بك يا من بلغ اهل الخير الخير
واعانهم عليه وبلغني الخير واعني عليه اللهم احسن عافيتي في الامور كلها واجرني من خزي

الدنيا والاخرة انك على كل شيء قدير اللهم اني اسئلك موجبات رحمتك
وعزائم مغفرتك واسئلك الغنيمة من كل بر والسلامة من كل اثم واسئلك الفوز
بالجنة والنجاة من النار اللهم رضني بقضائك حتى لا احب تعجيل ما اخرت ولا
تاخير ما عجلت علي اللهم اعطني ما احببت واجعله خيرا لي اللهم ما انسيتني فلا
تنسني ذكرك وما احببت من شيء معصيتك اللهم امكر لي ولا تمكر علي واهدني
ولا تعن علي وانصرني ولا تنصر علي واهدني ويسر لي الهدى واعني على
من ظلمني حتى ابلغ فيه ثاري اللهم اجعلني شاكرا لك ذاكرا لك مخباتا لك
راهبا راغبا لي منك بخير اللهم اني اسئلك بعلم الغيب وقدرتك على
الخلق ان تحييني ما كانت الحيوة خيرا لي وان توفاني اذا كانت الوفاة خيرا
لي واسئلك خشيتك في السر والعلانية والعدل في الرضا والغضب و
القصد في الغنى والفقر وان تحبب الي لقائك في غير ضراء مضرة ولا فتنة
مضلة واللهم لي بما حمدت به لعبادك الصالحين انك حميد مجيد وصلى الله على
محمد وعلى آل محمد دعا يوم الثلاثاء مرحبا بخلق الله الجديد وبكاتبين
وشاهدين الكتاب باسم الله اشهد ان لا اله الا الله وحده لا شريك له و
اشهد ان محمدا عبده ورسوله واشهد ان الاسلام كما وصف وان الدين
كما شرع وان الكتاب كما انزل والقول كما حدث وان الله هو الحق المبين
حيا الله محمدا بالسلام وصلى عليه وآله اصبحت اسئلك العفو والعافية في
ديني ودنياي واخرتي واهلي ومالي وقد لدي اللهم استر عوراتي و
آمن روعاتي واحفظني من بين يدي ومن خلفي وعن يميني وعن شمالي
اللهم ان رفعتني فمن ذا الذي يضعني وان تضعني فمن ذا الذي يرفعني
اللهم لا تجعلني للبلاء غرضا ولا للفتنة نصبا ولا تبغني بلاء على اثر بلاء

تقدر تدفعني وتضرعني اعوذ بك من جميع غضبك فلا تعذبني واجرني من
جميع عذابك فاجرني واستنصرك على عدوك فانصرني واستعين بك
فاعنني واتوكل عليك فاكفني واستهديك فاهدني واستغفرك فاغفر لي
استغفرك فاغفر لي واسترحمك فارحمني واسترزقك فارزقني سبحانك
من ذا يعلم ما انت ولا يخافك ومن يعرف قدرتك ولا يهابك سبحانك
ربنا اللهم اني اسئلك ايمانا دائما وقلبا خاشعا وعلما نافعا ويقينا صادقا
واسئلك رزقا واسعا اللهم لا تقطع رجاءنا ولا تخيب دعاءنا ولا تجهد
بلاءنا واسئلك العافية واشكر على العافية واسئلك الغنى عن الناس اجمعين
يا ارحم الراحمين ويا منتهى رغبة الراغبين ويا مفرج عن المهمومين ويا من اذا اراد
شيئا فانما يقول له كن فيكون اللهم ان كل شيء لك وكل شيء بيدك وكل
شيء اليك يصير وانت على كل شيء قدير اللهم لا مانع لما اعطيت ولا معطي لما
منعت ولا ميسر لما عسرت ولا معسر لما يسرت ولا معقب لما حكمت ولا ينفع
ذا الجد منك الجد ولا قوة الا بك ما شئت كان وما لم تشأ لم يكن اللهم
ما قصرت عنه علمي ورائي ولم تبلغه مسئلتي من خير وعدته احدا من خلقك
وخير انت معطيه احدا من خلقك فاني اسئلكه وارغب اليك فيه يا ارحم
الراحمين اللهم وصل على محمد النبي وآله انك حميد مجيد دعا يوم الاربعاء مرحبا
بخلق الله الجديد وبكاتبين وشاهدين الكتاب باسم الله اشهد ان الاسلام
لا اله الا الله وحده لا شريك له واشهد ان محمدا عبده ورسوله واشهد ان
الاسلام كما وصف وان الدين كما شرع وان الكتاب كما انزل والقول كما حدث
وان الله هو الحق المبين حيا الله محمدا بالسلام وصلى عليه وآله اللهم اجعلني من
افضل عبادك نصيبا في كل خير تقسمه في هذا اليوم من رحمة تهدي بها او رزق

تبسطه أو ضر تكشفه أو بلاء تصرفه أو سوء تدفعه أو رحمة تنشرها أو معصية
تعصمها اللهم اغفر لي ما قد سلف من ذنوبي واعصمني فيما بقي من عمري و
ارزقني عملا ترضى به عني اللهم إني أسألك بكل اسم هو لك حبيب نفسك
أو أنزلته في شيء من كتبك أو استأثرت به في علم الغيب عندك أو علمته أحدا
من خلقك أن تجعل القرآن ربيع قلبي وشفاء صدري ونور بصري وذهاب
همي وحزني فإنه لا حول ولا قوة إلا بك اللهم رب الأرواح الفانية و
رب الأجساد البالية أسألك بطاعة الأرواح البالغة إلى عروقها وبطاعة
القبور المشتقة عن أهلها وبدعوتك الصادقة فيهم واحكم الحق بيننا
وبين الخلائق فلا ينطقون من مخافتك يرجون رحمتك ويخافون عذابك
أسألك النور في بصري واليقين في قلبي فالإخلاص في عملي وذكرك
على لساني أبدا ما أبقيتني اللهم ما فتحت لي من باب طاعة فلا تغلقه عني
أبدا وما أغلقت عني من باب معصية فلا تفتحه علي أبدا اللهم ارزقني
حلاوة الإيمان وطعم المغفرة ولذة الإسلام وبرد العيش بعد الموت إنه
لا يملك ذلك غيرك اللهم إني أعوذ بك أن أضل أو أضل أو أذل أو أذل أو
أظلم أو أظلم أو أجهل أو يجهل علي أو أجور أو يجار علي لغرجني من الدنيا
مغفورا ذنبي مقبولا عملي واعطني كتابي بيميني واحشرني في زمرة نبيي محمد صلى
الله عليه وآله وسلم كثيرا دعا يوم الخميس مرحبا بخالق الله الجديد ويكا
ين كائنين وشاهدين الكتاب اسم الله أشهد أن لا إله إلا الله وحده لا شريك له
وأشهد أن محمدا عبده ورسوله وأشهد أن الإسلام كما وصف والدين كما
شرع والقول كما حدث والكتاب كما أنزل وأن الله هو الحق المبين حبا الله
محمدا بالتسليم وصلى عليه وآله أصبحت أعوذ بوجه الله الكريم واسم الله العظيم و

معصية
أو شر
عروقها
بالليل والنهار
رحمكا الله

كلمته التامة من شر الهامة والهامة والعين اللامة ومن شر ما خلق وذرأ
وبرأ ومن شر كل دابة ربي آخذ بناصيتها إن ربي على صراط مستقيم اللهم
إني أعوذ بك من جميع خلقك وأتوكل عليك في جميع أموري فاحفظني من
بين يدي ومن خلفي ومن فوقي ومن تحتي ولا تكلني في حوائجي إلى أحد من
عبادك فيحدني أنت مولاي وسيدي فلا تحجبني من رحمتك اللهم إني أعوذ
من زوال نعمتك وتحول عافيتك استغثت بحول الله وقوته من حول خلقه
وقوتهم وأعوذ برب الفلق من شر ما خلق حسبي الله ونعم الوكيل اللهم
أعزني بطاعتك وأذل أعدائي بمعصيتك واقصمهم يا قاصم كل جبار عنيد
يا من لا يخيب من دعاه ويا من إذا توكل العبد عليه كفاه اكفني كل مهم من
أمر الدنيا والآخرة اللهم إني أسألك عمل الخائفين وخوف العاملين وخشوع
العابدين وعبادة المتقين ولغبات المنيبين وإنابة المخبتين وتوكل المؤمنين
ويسر المتوكلين ولحقنا بالأحياء المرزوقين وأدخلنا الجنة واعتقنا من النار
وأصلح لنا شأننا كله اللهم إني أسألك إيمانا صادقا يا من يملك حوائج السائلين
ويعلم ضمير الصامتين إنك بكل خير عالم وغير معلم أن تقضي لي حوائجي وأن تغفر
لي ولوالدي وجميع المؤمنين والمؤمنات والمسلمين والمسلمات الأحياء منهم و
الأموات وصلى الله على محمد النبي وآله إنك حميد مجيد أدعية الساعات
الساعة الأولى وهي من طلوع الفجر إلى طلوع الشمس لأمير المؤمنين ع اللهم رب السماء
والعظمة والكبرياء والسلطان ظهرت القدرة كيف شئت ومننت على عبادك
بمعرفتك وتسلطت عليهم بجبروتك وعلمتهم شكر نعمتك اللهم فحق على الراشد
للدين والعالم بالحكم ومجاري التقى إمام المتقين صل على محمد وآله في الأولين و
الآخرين وأقدمه بين يدي حوائجي أن تفعل بي كذا وكذا الساعة الثانية من طلوع

الغافلين
المؤمنين
عليم حاجتي

الشمس إلى ذهاب الحمرة للحسن بن علي ع اللهم لك الحمد في عظيم قدرتك وصفا
نورك في نور صنعك وفاض على حجابك وخلصت فيه أهل الفردوس بعد
جودك فعاينت في كبريائك عظمة منك على أهل طاعتك فحييت بهم
أهل حوائجك منك عليهم اللهم فبحق الحسين بن علي عليك أسألك وبه أستغيث
إليك وأقدمه بين يدي حوائجي أن تصلي على محمد وآل محمد وأن تفعل بي كذا وكذا
الساعة الثالثة وهي من ذهاب الشعاع إلى ارتفاع النهار وهي للحسين بن علي ع
يا من تجبر فلا عين تراه يا من تعظم فلا تخطر القلوب بكنهه يا حسن المنى يا
حسن التجاوز يا حسن العفو يا جواد يا كريم يا من لا يشغله شيء من خلقه يا من
من على خلقه بأوليائه إذ ارتضاهم لدينه وأدب بهم عباده وجعلهم حججا
متأمنة على خلقه أسألك بحق الحسين بن علي ع السبط التابع لمرضاتك و
الناصح في دينك والدليل على ذاتك أسألك بحقه عليك وأقدمه بين يدي
حوائجي أن تصلي على محمد وعلى آل محمد وأن تفعل بي كذا وكذا الساعة الرابعة
من ارتفاع النهار إلى زوال الشمس لعلي بن الحسين ع اللهم صفا نورك في
أتم عظمتك وعلا ضياؤك في أبهى ضوئك وأسألك بنورك الذي نورت
به السموات والأرضين وقسمت به الجبابرة وأحييت به الأموات وأمت
به الأحياء وجمعت به المتفرق وفرقت به المجتمع وائتمت به الكلمات و
أتمت به السموات أسألك بحق وليك علي بن الحسين ع الذاب عن دينك
والمجاهد في سبيلك وأقدمه بين يدي حوائجي أن تصلي على محمد وآل محمد
وأن تفعل بي كذا وكذا الساعة الخامسة من زوال الشمس إلى أربع ركعات
من الزوال لمحمد بن علي ع اللهم رب الضياء والعظمة والنور والكبرياء و
السلطان تجبرت بعظمة بهائك ومننت على عبادك برأفتك ورحمتك

ينتك
ينتك
أدب
وجلال رضائك

ودللتهم على وجود رضاك وجعلت لهم دليلا يدلهم على محبتك وعلمهم
معالم دينك اللهم فبحق محمد بن علي عليك وأقدمه بين يدي حوائجي
أن تصلي على محمد وآل محمد وأن تفعل بي كذا وكذا الساعة السادسة من أربع
ركعات من الزوال إلى صلوة الظهر لجعفر الصادق ع يا من لطف عن إدراك الأوهام
يا من كبر عن موجود البصر يا من تعالى عن الصفات كلها يا من جل عن معاني
اللطف ولطف عن معاني الجلال أسألك بنور وجهك وضياء كبريائك و
أسألك بحق عظمتك الضافية من نورك وأسألك بحق جعفر بن محمد عليك
وأقدمه بين يدي حوائجي أن تصلي على محمد وآل محمد وأن تفعل بي كذا وكذا
الساعة السابعة من صلوة الظهر إلى أربع ركعات لعبد الله موسى بن جعفر ع
يا من تكبر عن الأوهام صورته يا من تعالى عن الصفات نوره يا من قرب عند
دعاة المضطرين ولجأ إليه الخائفون وسأله المؤمنون وجده الشاكرون
وحمده المخلصون أسألك بحق نورك المضيء وبحق موسى بن جعفر عليك و
أتقرب به إليك وأقدمه بين يدي حوائجي أن تصلي على محمد وآل محمد وأن
تفعل بي كذا وكذا الساعة الثامنة من أربع ركعات بعد الظهر إلى صلوة العصر
لعلي بن موسى الرضا ع يا خير مدعو يا خير من أعطى يا خير من سئل يا من أضاء
بأسمائه النهار وأظلم به ظلمة الليل وسأله بأسمائه وإليه أنيل ورزق أوليائه
كل خير يا من علا السموات نوره والأرض ضوءه والشرق والغرب رحمته
يا واسع الجود أسألك بحق علي بن موسى الرضا ع وأقدمه بين يدي حوائجي أن
تصلي على محمد وآل محمد وأن تفعل بي كذا وكذا الساعة التاسعة من صلوة العصر إلى
أن تغيب ساعتان لمحمد بن علي ع يا من دعاه المضطرون فأجابهم والتجأ إليه الخائفون
فآمنهم وعبده الطائعون فشكرهم وشكره المؤمنون فقبلهم وأطاعوه فقبلهم

دعاء خلقه يا من

وسألوه فاعطاهم وسوبغته فلم يجل شكره من قلوبهم وامن عليهم
فلم يجعل اسمه منسيا عندهم اسألك بحق محمد بن علي ع بحجته البالغة
ونعمته السابغة وحجته الواضحة واقدمه بين يدي حوائجي ان تصلي
على محمد وآل محمد وان تفعل بي كذا وكذا الساعة العاشرة من ساعتين بعد
صلوة العصر الى قبل اصفرار الشمس لعلي بن محمد ع يا من علا فعظم يا من
تسلط فقهر وتجبر فتسلط يا من عز فاستكبر في عزه يا من مد اظله على
خلقه يا من امن بالمعروف على عباده يا عزيزا اذا انتقام يا مستقيما بعزته
من اهل الشرك اسألك بحق علي بن محمد وافدمه بين يدي حوائجي ان تصلي
على محمد وآل محمد وان تفعل بي كذا وكذا الساعة الحادية عشر من قبل اصفرار
الشمس الى اصفرار الشمس للحسن بن علي ع يا اول بلا اولية يا آخرا بلا آخرية
ويا قويما فلا منتهى لقدمه يا عزيزا بلا انقطاع لعزته يا متسلطا بلا ضعف
من سلطانه يا كريما بدوام نعمته يا جبارا ومعز الاوليائه يا خبيرا بعلمه يا
عليما بقدرته يا قديرا بذاته اسألك بحق الحسن بن علي ع وافدمه بين يدي
حوائجي ان تصلي على محمد وآل محمد وان تفعل بي كذا وكذا الساعة الثانية عشر
من اصفرار الشمس الى غروبها للخلف الصالح ع يا من توحد بنفسه عن خلقه
يا من غنى عن خلقه يا من عرف نفسه خلقه بلطفه يا من سلك باهل طاعته
مرضاته يا من اعان اهل محبته على شكرهم يا من من عليهم بدينه ولطف لهم
بنائله اسألك بحق الخلف الصالح عليه السلم عليك وانضرع اليك به وافدمه
بين يدي حوائجي ان تصلي على محمد وآل محمد وان تفعل بي كذا وكذا اللهم صل
على محمد وآل محمد واهل بيته اولي الامر الذين امرت بطاعتهم واولي الارحام
الذين امرت بصلتهم وذوي القربى الذين امرت بمودتهم والمطالبي الذين

امرت بتعرفان حقهم واهل البيت الذين اذهبت عنهم الرجس وطهرتهم
تطهيرا اللهم تصلي على محمد وآل محمد وان تفعل بي كذا وكذا وروى اسحق بن عمار
عن بعض اصحابنا عن ابي عبد الله ع انه قال ان لله عز وجل ثلاث ساعات في
الليل وثلاث ساعات في النهار يجد فيهن نفسه فاول ساعات النهار حين
تكون الشمس من هذا الجانب يعني من المشرق مقدارها من العصر من هذا الجانب
يعني من المغرب الى صلاة الاولى واول ساعات الليل في الثلث الاخير من الليل الى
ان ينجم الصبح يقول الله تعالى اني انا الله رب العالمين اني انا الله العلي العظيم
اني انا الله العزيز الحكيم اني انا الله الغفور الرحيم اني انا الله الرحمن الرحيم
اني انا الله مالك يوم الدين اني انا الله لم ازل ولا ازال اني انا الله خالق
الخير والشر اني انا الله خالق الجنة والنار اني انا الله بدئ كل شيء واليه
يعود اني انا الله الواحد الصمد اني انا الله عالم الغيب والشهادة اني انا الله
الملك القدوس السلام المؤمن المهيمن العزيز الجبار المتكبر اني انا الله الخالق
البارئ المصور لي الاسماء الحسنى اني انا الله الكبير المتعال ثم قال ابو عبد الله ع
لي حيدة والكبرياء رداؤه الله فمن نازعه شيئا من ذلك كبه الله في النار ثم
قال ما من عبد مؤمن يدعو الله عز وجل بهن مقبلا قلبه الى الله الا قضى الله
عز وجل حاجته ولو كان شقيا رجوت ان يحول سعيدا وعاصم القزاز عن
علي بن الحسين ع اللهم انك اغنيتني على خصم كتابك الذي انزلته نورا وهدى
وجعلته مهيمنا على كل كتاب انزلته وفضلته على كل حديث قصصته وفرقانا
فرقت به بين حلالك وحرامك وقرآنا اعربت به عن شرائع احكامك وكتابا
فضلته لنبيك تفضيلا ووحيا انزلته على نبيك محمد صلى الله عليه وآله عز وجل
وجعلته نورا تهدي به من ظلم الضلالة وجهل الجهالة بتلاوته وشفاء لمن انصت

يقيم التصديق الى استماعه وميزانا قسط لا يحيف عن الحق لسانه و
نورا هدى لا يخفى على الناظر برهانه وعلما نجاة لا يضل من ام قصده
ولا تنال ايدي الهلكات من تعلق بعروة عصمته اللهم واذ افدتنا
المعونة على تلاوته وسهلت جوارحي لسننا بحسن عبارته فاجعلنا ممن
يرعاه حق رعايته ويدين لك باعتقاد التسليم لمحكم آياته ويفزع الى الاقرار
بمتشابهه ومحكم بينات اللهم انك انزلته على نبيك محمد صلى الله عليه وآله
متفرقا فالهمته علم مجاريه مجملا وورثناه علما مفسرا وفضلتنا على من
جهل علمه وقويتنا عليه لترفعنا فوق من لم يطق حمله اللهم فاذ جعلت
قلوبنا له حملة وعرفتنا برافتك شرفه وفضله فصل على محمد الخطيب به
وعلى آله الخزان له واجعلنا ممن يعرف بانه من عندك حتى لا يعارضنا
الشك في تصديقه ولا يختلجنا الزيغ عن قصد طريقه اللهم صل على محمد و
آله واجعلنا ممن يحكم محكمه ويؤمن بمتشابهه ويأتمر لي جزيه معتقدا
يسكن في ظل جناحه ويهتدي بضوء مصباحه ويقتدي بتبلج اسفاره
ويستضيء بمصباحه ويقتدي بضوء نهاره ولا يلتمس الهدى في غيره اللهم
وكما نصبت به محمدا صلى الله عليه وآله علما للدلالة عليك وللهجة بالله عليهم
السلام سبيلا لرضاك فصل على محمد وآله واجعل القرآن وسيلة لنا الى اشرف
منازل الكرامة وسلما نعرج فيه الى محل السلامة وسببا نحوي به النجاة في
عرصة القيامة وذريعة نتقدم بها على نعيم دار المقامة اللهم صل على محمد
وآله واحطط بالقرآن عنا ثقل الاوزار وهب لنا به حسن شمائل الابرار واقد
بنا آثار الذين قاموا لك بالليل واطراف النهار حتى تطهرنا من كل دنس بتطهيره
وتغسلنا آثار الذين استخلصوا في حبه وله لهم الامل صفقتهم عن العمل بجميع

غروره اللهم صل على محمد وآله واجعل القرآن لنا في ظلم الليالي مونسا ومن
نزغات الشياطين وخطرات الوساوس حارسا ولاقدامنا عن نقلها الى المعاصي
حابسا ولالسنتنا عن الخوض في الباطل من غير افادة محرسا ولجوارحنا عن اقتراف
الاثام زاجرا ولما طوت الغفلة عنا من تصفح الاعتبار بنا شراعا حتى توصل
الى قلوبنا فهم تجاليه وذوا جراثاله التي ضعفت الجبال الرواسي على صلابتها
عن احتمالها اللهم صل على محمد وآل محمد وادم بالقرآن صلاح ظاهرنا واجب
به خطرات الوساوس من صحة ضمائرنا واغسل به درن قلوبنا وغلائق
اوزارنا واجمع به منتشر امورنا وارو به في موقف العرض عليك ظمأ اهواجرنا
واكسنا به حلل الامان يوم الفزع الاكبر في نشورنا اللهم صل على محمد وآله وانيرنا
بالقرآن خلقا من عدم الاملاق وسق اليه رغدا العيش وخصب
سعة الارزاق وجنبنا به من الفرائل المذمومة ومدافي الاخلاق واعصمنا
به من هبوة الكفر ودواعي النفاق حتى نكون لنا في الجنة الى رضوانك
وجناتك قائدا ولنا في الدنيا من سخطك وتعدي حدودك ذائدا ولنا
عندك بجليل حلاله وتحريم حرامه شاهدا اللهم صل على محمد وآل محمد وهون
بالقرآن عند الموت على انفسنا كرب السياق وجهد الانين وترادف الشجا
اذا بلغت النفوس التراقي وقيل من راق وتجلى ملك الموت لقبضها من حجب
الغيوب ورماها عن سهم المنايا باسهم وحشة الفراق ودافق لنا من دعاف
مرارة الموت كاسا مسمومة المذاق وصارت الاعمال قلائد في الاعناق ودنا منا
الى الاخرة رحل الفراق وكانت القبور هي المآل والى الحساب يوم التلاق اللهم
صل على محمد وآله وبارك لنا في حلول دار البلى وطول المقامة بين اطباق الثرى
واجعل الخود بعد فراق الدنيا خير منازلنا وافسح لنا برحمتك في ضيق ملاحدنا

ولا تفضحنا في حافر القيامة بموبقات آثامنا وارحم بالقرآن في موقف العرض
عليك ذل مقامنا وثبت به عند اضطراب جسر جهنم يوم الجناني عليها زلل اقدامنا
ونور به قبل ليلة سدف قبورنا وجنابه من كل كرب يوم القيامة وشدائد الهول
يوم الظلمة وبيض وجوهنا يوم تسود وجوه العصاة الظلمة في يوم المسرة
والتمامة واجعل لنا في صدور المؤمنين ودا ولا تجعل للجوع علينا نكدا اللهم
صل على محمد وآل محمد عبدك ورسولك كما بلغ رسالاتك وصدع بأمرك ونصح
لعبادك اللهم اجعل نبينا محمدا صلواتك عليه وآله يوم القيامة أقرب النبيين
إليك مجلسا وأنكدهم منك شفاعة وأجلهم لديك قدرا وأوجههم عندك جاها
اللهم صل على محمد وآل محمد وشرف بنيانه وعظم برهانه وثقل ميزانه وتقبل
شفاعته وقرب وسيلته وبيض وجهه وأتم نوره وارفع درجته وأهنأ
على سنته وتوفنا على ملته وخذ بنا منهاجه واسلك بنا سبيله واجعلنا من أهل
طاعته واحشرنا في زمرته وأوردنا حوضه واسقنا بكأسه وصل على محمد وآله
صلاة تبلغه بها أفضل ما يأمل من خيرك وفضلك وكرامتك إنك ذو رحمة
واسعة وفضل كريم اللهم اجزه بما بلغ من رسالاتك وأدى من أمانتك ونصح لعبادك
وجاهد في سبيلك أفضل ما جزيت أحدا من الملائكة المقربين وأنبياء المرسلين
المصطفين والسلام عليه وعلى آله الطيبين الطاهرين ورحمة الله وبركاته وحسبنا
الله ونعم الوكيل **صلاة في أول كل شهر** أخبرنا أبو الحسين زاهد بن محمد
الحسن بن الوليد القمي عن محمد بن الحسن الصفار عن أحمد بن محمد بن عيسى الأشعري عن
محمد بن حسان عن الوشاء يعني الحسن بن علي بن بنت إلياس الخزاز قال كان أبو جعفر
محمد بن علي ع إذا دخل شهر جديد يصلي أول يوم منه ركعتين يقرأ في أول ركعة الحمد
مرة وقل هو الله أحد لكل يوم إلى آخره مرة وفي الركعة الأخرى الحمد وإنا أنزلناه مثل ذلك

ويتصدق بما يتهيأ فيشتري به سلامة ذلك الشهر كله **فصل في ذكر الصلوات التي تختص بوقت بعينه** هذا الفصل يشتمل على نوعين أحدهما مفروض والآخر مسنون فالمفروض منها ما يحصل بسببه الوجوب في الشرع وهو ثلاثة أقسام أحدها صلاة الكسوف والثاني الصلاة على الأموات والثالث ما يوجبه الإنسان على نفسه بالنذر والعهد فإنه يلزمه حسب ما نذره أن يقوم به **والمسنون** منها ما يقع فضلا شرط وهو صلاة الاستسقاء فإنها تصلى عند جدب الأرض والقحط ومنها ما لا يقع على شرط بل هو بحسب ما يعرض للإنسان من الداعي إليه كصلاة الحاجة وصلاة الاستخارة فأما صلاة العيدين فأنا نذكرها عند سياقة عبادة السنة من أولها إلى آخرها على الترتيب إن شاء الله **فصل في ذكر صلاة الكسوف** هذه الصلاة فريضة عند أربعة أشياء كسوف الشمس وخسوف القمر والريح المظلمة والزلازل وهي عشر ركعات بأربع سجدات يستفتح الصلاة بقراءة الحمد وسورة ثم يركع ويطول الركوع بمقدار زمان القراءة ثم يرفع رأسه فيقول الله أكبر ثم يعود إلى القراءة إن كان يريد استفتاح سورة قرأ أولا الحمد وإن كان من وسط سورة بدأ من الموضع الذي انتهى إليه ثم يركع مثل الأول هكذا خمس مرات فإذا رفع رأسه في الخامسة قال سمع الله لمن حمده وسجد بعده سجدتين ثم يقوم إلى الثانية فيصلي خمس ركعات مثل الأولى سواء ويقول في العاشرة سمع الله لمن حمده ويقنت في الثانية والرابعة والسادسة والثامنة والعاشرة بعد القراءة قبل الركوع ويستحب أن يصلي هذه الصلاة في جماعة وإن صليت فرادى جاز ويجب قضاؤها على من تركها متعمدا ومن لم يعلم ثم علم فإن كان القرص قد احترق كله قضاها وإن كان بعضه لم يلزمه ذلك وإن تركها متعمدا مع احتراق جميع القرص قضاها مع الفعل ووقت هذه الصلاة إذا ابتدأ في الاحتراق وإذا ابتدأ في الانجلاء فقد خرج وقتها فإن فرغ منها قبل آخر الوقت استحب له إعادتها وإلا

تشاغل بذكر الله وقراءة القرآن إلى أن ينجلي ويستحب قراءة السور الطوال فيها كالكهف والأنبياء وغيرهما **فصل في ذكر الصلاة على الأموات** الصلاة على الأموات فرض على الكفاية إذا قام بها قوم سقط عن الباقين ويجب الصلاة على كل ميت مسلم إذا كان له ست سنين فصاعدا ذكرا كان أو أنثى حرا أو عبدا فإن كان دون ست سنين صلي عليه استحبابا وأولى الناس بالصلاة على الميت أولاهم بميراثه من الذكور والزوج أحق بالصلاة على الزوجة من وليها وينبغي أن يصلي على الميت أي وقت كان من ليل أو نهار ما لم يكن وقت فريضة حاضرة والأفضل أن يصلي على الميت مع الطهارة وليس ذلك شرطا في صحتها وليس من شرطها القراءة ولا التسليم بل هي خمس تكبيرات بينهن أربعة أدعية فيكبر الإنسان فيقول الله أكبر أشهد أن لا إله إلا الله وحده لا شريك له وأشهد أن محمدا عبده ورسوله ثم يكبر ثانية ويقول اللهم صل على محمد وآل محمد وبارك على محمد وآل محمد وارحم محمدا وآل محمد كأفضل ما صليت وباركت على إبراهيم وآل إبراهيم إنك حميد مجيد ثم يكبر ثالثة ويقول اللهم اغفر للمؤمنين والمؤمنات والمسلمين والمسلمات الأحياء منهم والأموات وتابع بيننا وبينهم بالخيرات إنك مجيب الدعوات إنك على كل شيء قدير ثم يكبر الرابعة ويدعو للميت إن كان مؤمنا قال اللهم هذا عبدك ابن عبدك وابن أمتك نزل بك وأنت خير منزول به اللهم إنا لا نعلم إلا خيرا وأنت أعلم به منا اللهم إن كان محسنا فزد في حسناته وإن كان مسيئا فتجاوز عنه واحشره مع من كان يتولاه من الأئمة الطاهرين وإن كان مخالفا معاندا فاغلظ عليه ولعنه وإن استضعفا قال اللهم اغفر للذين تابوا واتبعوا سبيلك وقهم عذاب الجحيم وإن كان لا يعرف مذهبه قال اللهم هذه نفس أنت أخذتها وأنت أمتها وأنت أعلم بسرها وعلانيتها فإما أقرت وأحسنت فلها ما أقرت وأحسنت وإن كانت مذنبة فلها ما أقرت وأحسنت قال اللهم اجعله لنا ولأبويه فرطا وذخرا وأجرا وشفيعا ثم يعرف فإن كان إماما لا يبرح من مكانه حتى ترفع الجنازة **صلاة الاستسقاء** إذا أجدبت البلاد وقلت الأمطار وقحط الزمان يستحب أن يلجئ الإنسان إلى الله تعالى ويستغفر ويبين للناس أن يتقدم إليهم بأن يصوموا يوم السبت والأحد والاثنين فإذا أصبح يوم الاثنين خرج الإمام والناس كما يخرجون إلى العيد مشاة بين يديه المؤذنون في أيديهم العنز فإذا انتهوا إلى المصلى صلى بالناس ركعتين بغير أذان ولا إقامة كهيئة صلاة العيد اثنتي عشرة تكبيرة سبع في الأولى وخمس في الثانية بعد القراءة منها تكبيرة الافتتاح وتكبيرة الركوع يفصل بين كل تكبيرتين بدعاء فإذا سلم صعد المنبر وقلب رداءه فجعل الذي على يمينه على يساره والذي على يساره على يمينه ثم يستقبل القبلة فيكبر الله مائة تكبيرة رافعا بها صوته ثم يلتفت إلى الناس يمينا إلى الناس فيسبح الله مائة تسبيحة رافعا بها صوته ثم يلتفت إلى الناس فيحمد الله مائة تحميدة رافعا بها صوته ثم يستقبل الناس فيهلل الله مائة تهليلة رافعا بها صوته ثم يستقبل الناس فيحمد الله مائة تحميدة ثم يرفع يديه فيدعو ويدعون معه فإن الله تعالى يستجيب لهم ويستحب أن يدعو بهذه الخطبة روي عن أمير المؤمنين عليه السلام خطب بهذه الخطبة في صلاة الاستسقاء فقال الحمد لله سابغ النعم ومفرج الهم وبارئ النسم الذي جعل السماء بكرا سماء والجبال أوتادا والأرض للماء مهادا وملائكته على أرجائها وحملة عرشه على أمنائها وأقام بعزته أركان العرش وأشرق بضوئه شعاع الشمس وأطفأ بشعاعه ظلمة الغسق وفجر الأرض عيونا والقمر نورا والنجوم هورا ثم تجلى فيهن وخلق فأنهن وأقام فتبين فخضعت له تعنو المتكبر وطاعت له خلة المتمسكين اللهم فبدعتك الرفيعة ومحالك

المنيعة وفضلك التابع وسبيلك الواسع أسألك أن تصلي على محمد وآل محمد كما دان
لك وهدانا إلى عبادتك ووفى بعهودك وانفذ أحكامك واتبع أعلامك بعبدك
ونبيك وأنبيك على عبادك الطائعين لك القائمين بأحكامك وعوذ من أطاعك و
قاطع عذر من عصاك اللهم فاجعل محمدا أجزل من جعلت له نصيبا من رحمتك
وأنهض من أشرق وجهه لجلال عظمتك وأقرب الأنبياء زلفة يوم القيامة عندك
وأوفرهم حظا من رضوانك وأكثرهم صفوفا متراصة في جناتك كلما سجد للإجلال
ولم يتكلف للإعجاب ولم يستحل الثناء ولم يشرب الدماء اللهم خر بحاله لك
حين قلصت المضائق الوعرة والمجاثا المحابس العسرة وغصت الأعاليق
الأنين فتأنت عليها الواحق المدى وأفكرت عليها حملا بيرا التبن وأخلفتنا
محابل الجهد واستطالت لصارخ العود فكنت نجاة المتهفين والقبة للملتمس
تدعوك حين قنط الأنام وضج القمام وهلك السوام يا حي يا قيوم عدد الشجر
والنجوم والملائكة الصفوف والقنان المكفوف وأن لا ترد لنا خائبين ولا تولنا
بأعمالنا ولا تخاصنا بذنوبنا وانشر علينا الغمام المتراكم والنبات الموبق
وامنن على عبادك بتنوير الثمر وأحيي بلادك بلموع الزهر وأشهد ملائكتك
الكرام السفرة سقيا منك نافعة دائمة غزرها واسعا درها سحابا وبلا
سريعا عاجلا تحيي به ما قد مات وترد به ما قد فات وتخرج به ما هو آت اللهم
اسقنا غيثا مغيثا مريئا مريعا طبقا مجللا سحا عاما غدقا مجحفا بروقه مغدقة
همومه وسيله مستدر وصوبه مسبطر ولا تجعل ظله علينا سموما وبرده علينا
حسوما وضوئه علينا رجوما وبانه لجلبا وبناته رذاذا ربذا اللهم إنا
نعوذ بك من الشرك وغوائله والظلم وداهيه والفقر ودواهيه يا معطي الخيرات
من أماكنها ومرسل البركات من معادنها يا لطيف يا أنيس المستوحشين وغوث

الخاطئين من أهل الذنوب وأنت المستغيث العفاة تستغفرك للجها لات من ذنوبنا وتوبة
إليك من عوارم خطايانا اللهم فأرسل علينا رحمة مذرارا وأسقنا الغيث
وابلا مغزارا غيثا هاسقا وبركة من الوابل نافعة يدافع الودق بالودق
دفاعا ويتلو القطر منه القطر غير حلب برقه ولا مكذب رعده ولا عاصفة
جنابه بل ديما يفض بالري ربابه وفاض فاضاع به سحابه وجرى الماء
هيدبه جنابه سقيا منك مجيبة مروية محفلة متصلة راكبا بنيها ناميا
زرعها ناضرا عودها ممرعة آثارها جارية بالخصب والخير على أهلها
تغشى بها الضعيف من عبادك وتحيي بها الميت من بلادك وتنعم بها على
المنعوم من رزقك وتخرج بها المحزون من رحمتك وتنعم بها من نادى
من خلقك حتى يخصب لإمرائها المجدبون ويحيى بركتها المسنتون وتشرع
بالقيعان غدرانها وتورق ذرى الأكام وجواتها ويدهام بذرى الآجام
شجرها وتسحق علينا بعد اليأس شكرا منة من منيك مجللة وقية من
نعمك متصلة على تربتك المذللة وبلادك المعشبة وبهائمك المهملة وخلقك
المهملة اللهم منك ارتياحنا وإليك منابنا فلا تخيبه عنا لتبطئك سرائرنا
ولا تؤاخذنا بما فعل السفهاء منا فإنك تنزل الغيث من بعد ما قنطوا
وتنشر رحمتك وأنت الولي الحميد ثم بكى فقال سيدي صاحت جبالنا
واغبرت أرضنا وهامت دوابنا وقنطنا ناس منا أو من قنط منهم وتاهت
البهائم وخبرت في مرابعها وحنت عجم الكلى على أولادها وملت الدوران
في مراتعها حين حبست عنها قطر السماء فدق لذلك عظمها وذهب لحمها وذاب
شحمها وانقطع درها اللهم ارحم أنين الآنة وحنين الحانة وارحم خبرها
في مرابعها وأنينها في مراتعها يا أكرم فأما صلوة الجوائع فقد ذكرنا منها

طرفا وإن لم نذكره ما رواه سماعة بن مهران عن أبي عبد الله ع قال إن
أحدكم إذا مرض دعا الطبيب والعطاء وإذا كانت له حاجة إلى سلطان دعا
البواب والعطاء ولو أن أحدكم إذا قرحة أمر فزع إلى الله تعالى ونظر وتصدق
بصدقة قلت أو كثرت ثم دخل المسجد فصلى ركعتين فحمد الله وأثنى عليه وصلى
على النبي وأهل بيته ثم قال اللهم إن عافيتني مما أخاف من كذا وكذا فإنك
ذلك وهي إليه الحاجة وما جعل الله تعالى عليه في الشكر صلوة أخرى للحاجة
روى موسى بن القاسم البجلي عن صفوان بن يحيى ومحمد بن سهل عن أشياخهما
عن أبي عبد الله ع قال إذا حضرت لك حاجة مهمة إلى الله عز وجل فصم ثلاثة أيام
متوالية الأربعاء والخميس والجمعة فإذا كان يوم الجمعة إن شاء فاغتسل
والبس ثوبا جديدا ثم اصعد إلى أعلى بيت في دارك وصل فيه ركعتين وارفع
يديك إلى السماء ثم قل اللهم إني حللت بساحتك لعرفتي بوحدانيتك وصمدانيتك
وأنه لا قادر على حاجتي غيرك وقد علمت يا رب أنه كلما تظاهرت نعمتك
علي اشتدت فاقتي إليك وقد طرقني هم كذا وكذا وأنت بكشفه عالم
غير معلم وأنت غير متكلف فأسألك باسمك الذي وضعته على الجبال
فنسفت ووضعته على السماء فانشقت وعلى الجو فانتشرت وعلى الأرض
فسحت وأسألك بالحق الذي جعلته عند محمد والأئمة وتسميهم إلى آخرهم أن
تصلي على محمد وآل بيته وأن تقضي حاجتي وأن تيسر لي عسرها وتكفيني مهمها
فإن فعلت فلك الحمد وإن لم تفعل فلك الحمد غير جائر في حكمك ولا متهم
في قضائك ولا خائف في عدلك ثم وتلصق خدك الأيمن بالأرض وتقول
اللهم إن يونس بن متى عندك دعاك في بطن الحوت وهو عبدك فاستجبت
له وأنا عبدك أدعوك فاستجب لي ثم قال أبو عبد الله ع إذا كانت لك حاجة

فادعو بهذا الدعاء فأرجو وقد قضيت صلوة أخرى للحاجة روى معاوية بن
ميسرة قال قال لي الصادق ع جئت إلى دعاء قضاء الحوائج فقال إذا كانت لك
حاجة إلى الله مهمة فاغتسل والبس أنظف ثيابك وشم شيئا من الطيب ثم ابرز تحت
السماء فصل ركعتين تفتتح الصلاة فتقرأ فاتحة الكتاب وقل هو الله أحد خمس عشرة
مرة ثم تركع فتقرأ خمس عشرة مرة على مثال صلاة التسبيح غير أن القراءة خمس عشرة مرة
ثم تسجد فتقول في سجودك اللهم إن كل معبود من لدن عرشك إلى قرار أرضك
فهو باطل مضمحل سواك وأنت الله الحق المبين اقض لي حاجة كذا وكذا الساعة
وتلح فيما أردت صلوة الشكر روى هرون بن خارجة عن أبي عبد الله ع قال قال في
صلاة الشكر إذا أنعم الله عز وجل عليك بنعمة فصل ركعتين تقرأ في الأولى بفاتحة
الكتاب وقل هو الله أحد وتقرأ في الثانية بفاتحة الكتاب وقل يا أيها الكافرون
وتقول في الركعة الأولى في ركوعك وسجودك الحمد لله شكرا وحمدا حمدا وتقول في
الركعة الثانية في ركوعك وسجودك الحمد لله الذي استجاب دعائي وأعطاني مسألتي
وقضى حاجتي صلوة للاستخارة روى يحيى الحلبي عن عمرو بن حريث قال قال أبو
عبد الله ع صل ركعتين واستخر الله تعالى فوالله ما استخار الله مسلم إلا خار الله له البتة
وروى جابر عن أبي جعفر ع قال كان علي بن الحسين ع إذا هم بأمر جمع أهل بيته أو بيع
أو شراء أو عتق نظر ثم صلى ركعتي الاستخارة يقرأ فيهما سورة الحشر وسورة الرحمن
ثم يقرأ المعوذتين ثم يقول اللهم إن كان كذا وكذا خيرا لي في ديني ودنياي وآخرتي
وعاجل أمري وآجله فيسره لي على أحسن الوجوه وأجملها اللهم وإن كان كذا وكذا
شرا في ديني ودنياي وآخرتي وعاجل أمري وآجله فاصرفه عني على أحسن الوجوه
رب أعزم لي على رشدي وإن كرهت ذلك أو أبته نفسي رواية أخرى في صلوة
الاستخارة روى الحسن بن علي بن فضال قال سأل الحسن بن الجهم أبا الحسن ع الإذن

اسباط فقال له ما ترى له وابن اسباط حاضر ونحن جميعا نركب في البحر او البر الى
مصر فاخبره بخبر طريق البر فقال ع فاتت المسجد في غير وقت صلاة فريضة
فصل ركعتين واستخر الله مائة مرة ثم انظر اي شيء يقع في قلبك فاعمل به وقال له
الحسن البر احب الي له قال ع والى رواية اخرى للاستخارة روى مرازم قال
قال ابو عبد الله ع اذا اراد احدكم شيئا فليصل ركعتين وليحمد الله وليثن عليه
ثم يصلي على محمد واله ويقول ان كان هذا الامر خيرا لي في ديني ودنياي فيسره
لي وقدره وان كان على غير ذلك فاصرفه عني فسالته عن اي شيء اقرا فيهما
فقال ع اقرا فيهما ما شئت وان شئت قرات قل هو الله احد وقل يا ايها الكافرون
صلوة اخرى للاستخارة روى اسحق بن عمار عن ابي عبد الله ع قال له ربما
اردت الامر تفرق مني فريقان احدهما يامرني والاخر ينهاني فقال لي اذا كنت
كذلك فصل ركعتين واستخر الله تعالى مائة مرة ومرة ثم انظر اي الامرين لك فافعله
فان الخيرة فيه ان شاء الله وليكن استخارتك في عافية فانه ربما خير الرجل
في قطع يده وموت ولده وذهاب ماله صلوة اخرى للاستخارة روى هرون
ابن خارجة عن ابي عبد الله ع انه قال اذا اردت امرا فخذ ست رقاع فاكتب
في ثلاث منها بسم الله الرحمن الرحيم خيرة من الله العزيز الحكيم لفلان بن فلانة افعل وفي
ثلاث منها بسم الله الرحمن الرحيم من الله العزيز الحكيم لا تفعل ثم ضعها تحت مصلاك
ثم صل ركعتين فاذا فرغت فاسجد سجدة وقل فيها مائة مرة استخير الله العظيم
برحمته خيرة في عافية ثم استوجالتا وقل اللهم خر لي في جميع امري في يسر
منك وعافية ثم اخرج بيدك الى الرقاع فشوشها واخرج واحدة واحدة فان
خرج لك متواليات افعل الامر الذي تريده وان خرج لك متواليات لا تفعل
فلا تفعل ولا تفعله وان خرجت واحدة افعل والاخرى لا تفعل فاخرج من الرقاع

الحسن ع

الخير فانظر اكثرها فاعمل به ودع الباقية لا تحتاج اليها رواية اخرى روى
محمد بن يعقوب عن علي بن محمد رفعه عنهم عليهم السلام انه قال لبعض اصحابه وقد
سأله عن الامر يمضي فيه ولا يجد احدا يشاوره فكيف يصنع فقال ايشاور دينك
قال فقال له كيف قال ان الحاجة في نفسك واكتب رقعتين في واحدة لا وفي واحدة
نعم واجعلهما في بندقتين من طين ثم صل ركعتين واجعلهما تحت ذيلك وقل يا الله
يا رب اني استاوذك في امري هذا فانت خير مستشار ومشير فاشر علي بما فيه
صلاح وحسن عاقبة ثم ادخل يدك واخرج واحدة فان كان فيها نعم فافعل
وان كان فيها لا لا تفعل هكذا تشاور ربك وروى معوية بن ميسرة عنه ع
قال ما استخار الله عبد سبعين مرة بهذه الاستخارة الا رماه الله بالخيرة تقول
يا الحكم الحاكمين صل على محمد واهل بيته وخر لي في كذا وكذا فصل في ذكر صيام
عبادة السنة من اولها الى اخرها التي لم نذكرها بدا اولا بعمل شهر رمضان
لان المشهور من روايات اصحابنا ان شهر رمضان اول السنة وانما يعمل المحرم
اول السنة اصطلاحا وعليه بنى سنو الهجرة ونحن نرتب على المشهور من الروايات
ان شاء الله تعالى فصل في ذكر صوم شهر رمضان الصوم هو الامساك عن اشياء مخصوصة
في زمان مخصوص من هو على صفات مخصوصة على وجه مخصوص ويحتاج الى
انعقاده الى النية والافضل في صوم شهر رمضان ان ياتي بنية القربة ونية التعيين فان
اقتصر على نية القربة كان جائزا ويكفي في النية ان يعزم انه يصوم الشهر كله من
اوله الى اخره مع ارتفاع ما يوجب افطاره وان جدد النية عند كل ليلة كان
افضل ووقت النية من اول الليل الى طلوع الفجر فان طلع الفجر ولم يكن نوى مع
العلم بانه يصوم لم ينعقد صومه وان لم يعلم انه يوم صوم جاز له تجديد النية
الى قبل الزوال فاذا زالت فقد فات وقتها وكان عليه القضاء بما يجب الامساك

كيفية صيام شهر رمضان

عنه نهو الاكل والشرب والجماع في الفرج اتذا او لم ينزل وكل ما ادخل الى الانسان
والكذب على الله تعالى وعلى رسوله متعمدا مع العلم بانه كذب والارتماس في
الماء فانه يجب الامساك عن جميع ذلك من وقت طلوع الفجر الثاني الى غروب
الشمس ومتى خالف وفعل شيئا من ذلك كان عليه الكفارة والقضاء و
الكفارة عتق رقبة او صيام شهرين متتابعين او اطعام ستين مسكينا على
خلاف بين الطائفة في كونه مرتبا او مخيرا فيه فاما ما يوجب الكفارة والقضاء
والفرق بينه وبين ما يوجب القضاء دون الكفارة وما يجب الامتناع منه وان
لم ينقض الصوم وما يكره من ذلك من فروعه ومسائله فقد استوفيناه في
النهاية والمبسوط لا نطول بذكره ههنا فان القدر الذي ذكرناه فيه كفاية
لان الغرض بهذا الكتاب مجرد العمل دون مسائل الفقه وفروعه فصل فيما
يستحب فعله في اول ليلة من شهر رمضان المعول في معرفة شهر رمضان على
الرؤية فاذا راى الانسان الهلال او قامت برؤيته بينة عادلة وجب عليه
الصوم من الغد ومتى راى الهلال استحب له ان يقول ما روي ان النبي ص
كان يقول اللهم اهله علينا بالامن والايمان والسلامة والاسلام والعافية
المجللة والرزق الواسع ودفع الاسقام اللهم ارزقنا صيامه وقيامه و
تلاوة القران فيه اللهم اهله علينا وسلمه لنا وتسلمه منا وسلمنا فيه دعاء اخر
وكان امير المؤمنين ع اذا اهل هلال شهر رمضان اقبل الى القبلة وقال اللهم اهله
علينا بالامن والايمان والسلامة والاسلام والعافية المجللة اللهم ارزقنا
صيامه وقيامه وتلاوة القران فيه اللهم سلمه لنا وتسلمه منا وسلمنا فيه دعاء
اخر وروي عن امير المؤمنين ع انه قال اذا رايت الهلال فلا تبح وقل اللهم
اني اسالك خير هذا الشهر وتوبة ونعمة وبركة وطهورا وتوفيقا اسالك خيره

ما فيه وخير ما بعده واعوذ بك من شر ما فيه وشر ما بعده اللهم ادخله علينا بالامن
والايمان والسلامة والاسلام والبركة والتقوى والتوفيق لما تحب وترضى دعاء
علي بن الحسين ع اذا نظر الى الهلال اياته المخلق بجيب الدائب السريع المتردد في
منازل التقدير المتصرف في فلك التدبير امنت بمن نور بك الظلم واوضح بك
البهم وجعلك اية من اياته مليكة وعلامة من علاماته سلطانه وامتهنك
بالزيادة والنقصان والطلوع والافول والانارة والكسوف في كل ذلك انت
له مطيع ولمراده سريع سبحانه ما اعجب ما دبر في امرك والطف ما صنع في
شانك جعلك مفتاح شهر حادث لامر حادث جعلك الله هلال بركة لا تحصى
الايام وطهارة لا تدنسها الاثام هلالا امن من الافات وسلامة من السيئات
هلالا سعيدا لا نحس فيه وميمن لا كدر معه ويسر لا مازجه عسر وخير لا شوبه
شر هلالا امن وايمان وتقية واحسان وسلامة اللهم اجعلنا من ارضى من
طلع عليه وازكى من نظر اليه واسعد من تعبد لك فيه ووفقنا فيه للتوبة و
اعصمنا من الحوبة واوزعنا شكر النعمة واليسنا جنة العافية واتم علينا نعمتك واكمل
باسبكال الطاعة فيه المنة واكمل توفيقنا لاداء فرائضك باسبغ الكرامة واختصصنا
باعظم المنة الجسيمة فانك انت المنان الحميد ولا حول ولا قوة الا بالله العلي
العظيم وصلى الله على محمد خاتم النبيين واله اجمعين فصل في ترتيب نوافل شهر رمضان
فاذا صلى المغرب وفرغ وصلى ما اختار من الصلوات المرغب فيها قام فصلى ثمانيا ركعات
باربع تسليمات فاذا صلى ركعتين سبح تسبيح الزهراء ع ودعا بما اراد ثم قال اللهم انت الاول
فليس قبلك شيء وانت الاخر فليس بعدك شيء وانت الظاهر فليس فوقك شيء
وانت الباطن فليس دونك شيء وانت العزيز الحكيم اللهم صل على محمد وال محمد و
ادخلني في كل خير ادخلت فيه محمدا وال محمد واخرجني من كل سوء اخرجت منه محمدا

وآل محمد والسلام عليه وعليهم ورحمة الله وبركاته ثم تصلي ركعتين فاذا فرغ
سبح على ما قلناه ثم قال الحمد لله الذي علا فقهر والحمد لله الذي ملك فقدر
والحمد لله الذي يقص الحق وهو خير القاصين والحمد لله الذي يحيي الموتى وهو على كل شيء قدير
الحمد لله الذي تواضع كل شيء لعظمته والحمد لله الذي ذل كل شيء لعزته والحمد
لله الذي استسلم كل شيء لقدرته والحمد لله الذي خضع كل شيء لملكته و
الحمد لله الذي يفعل ما يشاء ولا يفعل ما يشاء غيره اللهم صل على محمد وآل
محمد وادخلني في كل خير ادخلت فيه محمدا وآل محمد واخرجني من كل سوء
اخرجت منه محمدا وآل محمد صلى الله عليه وعليهم والسلام عليه وعليهم ورحمة الله
وبركاته وسلم كثيرا ثم يصلي ركعتين فاذا سلم قال اللهم اني اسألك بمعاني
جميع ما دعاك به عبادك الذين اصطفيتهم لنفسك المأمونون على سرك المحتجبون
بغيبك المسترضون بدينك المعلون به الواصفون لعظمتك المنزهون
عن معاصيك الداعون الى سبيلك التابعون في علمك الفائزون بكرامتك
ادعوك على مواضع حدودك وكما لك طاعتك وبما يدعوك به ولاة امرك
ان تصلي على محمد وآل محمد وان تفعل بي ما انت اهله ولا تفعل بي ما انا
اهله ثم يصلي ركعتين يقول يا ذا الذي لا يمسه عليك يا ذا الذي لا اله الا انت
ظهر اللاجئين ومأمن الخائفين وجار المستجيرين ان كان في ام الكتاب عندك
اني شقي او محروم او مقتر علي في رزقي فامح من ام الكتاب شقائي وحرماني
واقتار رزقي واكتب عندك سعيدا موفقا للخير موسعا علي في رزقك
فانك قلت في كتابك المنزل على لسان نبيك المرسل صلواتك عليه وآله يمحو الله
ما يشاء ويثبت وعنده ام الكتاب وقلت ورحمتي وسعت كل شيء وانا شيء فلتسعني
رحمتك يا ارحم الراحمين وصلى الله على محمد وآله وارحمني بما بدا لك فاذا فرغت

من الدعاء سجدت وقلت في سجودك اللهم اغنني بالعلم وزينني بالحلم وكرمني
بالتقوى وجملني بالعافية يا ولي العافية عفوك عفوك من النار فاذا رفعت
راسك فقل لا اله الا الله لا اله الا الله اسألك يا لا اله الا انت يا اسمك بسم الله الرحمن
الرحيم يا رحمن يا الله يا رب يا قريب يا مجيب يا بديع السموات والارض يا ذا
الجلال والاكرام يا حنان يا منان يا حي يا قيوم اسألك بكل اسم هو لك تحب ان
تدعى به وبكل دعوة دعاك بها المقربون الاولين والآخرين فاستجبت له ان تصلي
على محمد وآل محمد وان تفرغ قلبي الى خشيتك وذهبتك وان تجعلني من
المخلصين وتقوى اذكاني كلما لعبادتك وتشرح صدري للخير والتقى
وتطلق لساني لتلاوة كتابك يا ولي المؤمنين وصل على محمد وآل محمد وادع
بما احببت ثم تصلي العشاء الآخرة فاذا فرغت منها وعقبت بما تقدم ذكره
فرغت فصليت اثنتا عشرة ركعة فاذا صليت ركعتين وسلمت قلت اللهم اني
اسألك ببهائك وجلالك وجمالك وعظمتك ونورك وسعة رحمتك
وباسمائك وعزتك وقدرتك ومشيتك ونفاذ امرك ومنتهى رضاك
وشرفك وكرمك ودوام عزك وسلطانك وفخرك وعلو شأنك وقديم
مجيب ابائك وفضلك وجودك وعموم رزقك وعطائك وخيرك ولمساتك
وتفضلك وامتنانك وشأنك وجبروتك واسألك بجميع مسائلك ان تصلي على
محمد وآل محمد وتجيرني من النار وتمن علي بالجنة وتوسع علي من الرزق الحلال
الطيب وتدله علي فتر قسمة العرب والعجم وتمنع لساني من الكذب وقلبي من
الحسد وعيني من الخيانة فانك تعلم خائنة الاعين وما تخفي الصدور وترزقني
في عامي هذا وفي كل عام الحج والعمرة وتنقض بصري وتحصن فرجي وتوسع رزقي
وتعصمني من كل سوء يا ارحم الراحمين ثم تصلي ركعتين فاذا سلمت قلت اللهم اني

اسألك حسن الظن بك والصدق في التوكل عليك واعوذ بك ان تبتليني بسيئة
تجلل بها وجهك او تنهك بها العقوبة مني من معاصيك واعوذ بك ان تدخلني في مثال
كنت اكون فيها عبرة او يسبق ظني ان معاصيك تخرجني من طاعتك واعوذ بك
ان اقول لاحقائر من طاعتك اتمس به رضاك واعوذ بك ان تجعلني عظة لغيري
واعوذ بك ان يكون احد اسعد بما ابتليتني به مني واعوذ بك من ان اتكلف طلب
ما لم تقسم لي فما قسمت لي من قسم او رزقتني من رزق فاتني به في يسر منك و
عافية حلالا طيبا واعوذ بك من كل شيء زحزح بيني وبينك او باعد بيني وبينك
او نقص به حظي عندك او صرف به عني واعوذ بك ان تحملني خطيئتي
او ظلمي او جرمي واثرتي على نفسي واتباع هواي واستجالة شهوتي دون مغفرتك
ورضوانك وثوابك ونائلك وبركاتك وموعودك الحسن الجميل على نفسك
ثم تصلي ركعتين فاذا فرغت منهما قلت اللهم اني اسألك بعزائم مغفرتك وموجبات
رحمتك السلامة من كل اثم والغنيمة من كل بر والفوز بالجنة والنجاة من النار
اللهم دعاك الداعون ودعوتك وسألك السائلون وسألتك وطلب الطالبون
وطلبت اليك اللهم انت الثقة والرجاء واليك منتهى الرغبة والثناء في الشدة و
الرخاء اللهم صل على محمد وآل محمد واجعل اليقين في قلبي والنور في بصري والنصيحة
في صدري وذكرك بالليل والنهار على لساني وورعا واسعا غير مموه ولا مخلوط
خالصا لي ولاوليائي فيما رزقتني واجعلني ورزقني فيما عندك يا ارحم الراحمين
ثم تصلي ركعتين فاذا فرغت منهما قلت اللهم صل على محمد وآل محمد وقني لما خلقت
له ولا تشغلني بما قد تكفلت به اللهم اني اسألك ايمانا لا يرتد ونعيما لا ينفد و
مرافقة نبيك صلواتك عليه وآله في اعلى جنة الخلد اللهم اني اسألك رزقا واسعا
لا تعب فيه ولا كد فاعطني اللهم صل على محمد وآل محمد وارزقني من فضلك ما ترزقني

به الحج والعمرة في عامي هذا وتعينني به على الصوم والصلاة فانك انت رزقي وبعلمك
وعصمتي ليس لي معتصم الا انت ولا رجاء غيرك ولا سحابتك الا انت فصل على محمد
وآل محمد واتني في الدنيا حسنة وفي الآخرة حسنة وقني برحمتك عذاب النار ثم تصلي ركعتين
فاذا فرغت قلت اللهم لك الحمد كله ولك الملك كله وبيدك الخير كله واليك
يرجع الامر كله علانيته وسره وانت منتهى الشأن كله اللهم اني اسألك من الخير
كله واعوذ بك من الشر كله اللهم صل على محمد وآله ووسعني بغنائك وبارك لي في قدري
حتى لا احب تعجيل ما اخرت ولا تاخير ما عجلت اللهم واوسع علي من فضلك وازرقني
برزقك واستعملني بطاعتك وتوفني عند انقضاء اجلي على سبيلك ولا تولني امرا غيرك
ولا تزغ قلبي بعد اذ هديتني وهب لي من لدنك رحمة انك انت الوهاب ثم تصلي
ركعتين فاذا فرغت قلت بسم الله الرحمن الرحيم اشهد ان لا اله الا الله وحده
لا شريك له واشهد ان محمدا عبده ورسوله امنت بالله وبجميع رسل الله وبجميع
ما انزلت به جميع رسل الله وان وعد الله حق ولقائه حق وصدق ما قاله وبلغ
المرسلون والحمد لله رب العالمين وسبحان الله كلما سبح الله شيء وكما يحب
الله ان يسبح والحمد لله كلما حمد الله شيء وكما يحب الله ان يحمد ولا اله الا
الله كلما هلل الله شيء وكما يحب الله ان يهلل والله اكبر كلما كبر الله شيء
وكما يحب الله ان يكبر اللهم اني اسألك مفاتيح الخير وخواتمه وشرائعه
وقواعده وبركاته ما بلغ علمه علمي وما قصر عن احصائه حفظي اللهم فصل
على محمد وآل محمد وانجح لي اسباب معرفته وافتح لي ابوابه وعشني ببركات
رحمتك وسن علي بعصمة عن الارتداد عن دينك وطهر قلبي من الشك و
لا تشغل قلبي بدنياي وعاجلها معاشي عن اجل ثواب آخرتي واشغل قلبي
بحفظها ما لا يقبل مني جهله وذلل لي كل خير بك وطهر قلبي من الرياء ولا تجعل

في معاصي واجعل علي حارسا لك اللهم اني اعوذ بك من الشر وانواع الفواحش
كلها ظاهرها وباطنها وغفلاتها وجميع ما يريدني به الشيطان الرجيم وما
يريد بي به السلطان العنيد مما احطت بعلمه وانت القادر على صرفه عني اللهم اني
اعوذ بك من طوارق الجن والانس وذوابهم وبوائقهم ومكايدهم
ومشاهد الفسقة من الجن والانس وان استرك عن ربي فتفسد علي
امري وان يكون ذلك منهم ضررا علي في معاشي او تعرض بلاء يصيبني
بهم لا قوة لي به ولا صبر لي على احتماله فلا تبتلني يا الهي بمقاساته فيمنعني
ذلك من ذكرك ويشغلني عن عبادتك انت العاصم المانع والدافع الواقي
من ذلك كله اسألك الرخاء في معيشتي ما ابقيتني معيشة اقوى بها
على طاعتك واتلم بها رضوانك واصير بها منك الى دار الجوار غدا و
لا ترزقني رزقا يطغيني ولا تبتلني بفقر اشقى به مضيقا علي اعطني حظا وافرا
في اخرتي ومتعا واسعا هنيئا مريئا في دنياي ولا تجعل الدنيا علي سجنا
ولا تجعل فراقها علي حزنا اصرف عني من فتنتها واجعل علي فيها مقبولا وسعيي
فيها مشكورا اللهم ومن اراد بي سوءا فاردده ومن كادني فيها فكده واصرف
عني همة من ادخل علي همه وامكر بمن مكر بي وانك خير الماكرين واقمع عني
عيون الكفرة الظلمة الكفاة الحسدة اللهم صل على محمد واله وانزل علي منك
سكينة وابسط علي رحمتك الخصيبة واحفظني بسترك الواقي وجللني عافيتك
الشافية وصدق قولي وفعلي وبارك لي في اهلي وولدي ومالي وما قدمت
وما اخرت وما اسررت وما اعلنت وما تعمدت وما اخطأت وما اذنبت وما اسرفت
فاغفر لي يا ارحم الراحمين وصلى الله على محمد واله الطيبين كما انت اهله يا ولي
المؤمنين ثم تسجد وتدعو بما تقدم ذكره من الدعاء فاذا فرغت صليت

وارزقني رزقا حلالا طيبا تكفيني في

ركعة في عشرين

الركعتين من جلوس تختم بها صلاتك وهكذا تصلي عشرين ليلة فاذا دخل العشر
الاواخر زدت على هذه العشرين ركعة كل ليلة عشر ركعات فتصلي ثلثين ركعة ثمانيا
بين العشائين واثنين وعشرين ركعة بعد العشاء الاخرة تفصل بين كل ركعتين بتسليمة
وتدعو بالدعاء الذي مضى ذكره في العشرين ركعة **فاما الدعا بين العشر الركعات
الزايدة في العشر الاواخر فتقول بعد صلاة ركعتين** يا احسن البلاء عندي
يا قديم العفو عني يا من لا يغني عنه يا من لا بد له من كل شيء يا من مرد كل
شيء اليه يا من مصير كل شيء اليه توبني يا سيدي ولا تولني امري شرار خلقك
انت خالقي ورازقي يا مولاي فلا تضيعني **ثم تصلي ركعتين ثم تقول** اللهم
صل على محمد وال محمد واجعلني من او فر عبادك نصيبا من كل خير انزلته في
هذه الليلة او انت منزله من نور تهدي به او رحمة تنشرها او من رزق
تبسطه او من ضر تكشفه او من بلاء ترفعه او من شر تدفعه او من فتنة تقرفها
واكتب لي ما كتبت لاوليائك الصالحين الذين استوجبوا منك الثواب وامنوا
برضاك عنهم منك العقاب يا كريم يا كريم يا كريم صل على محمد واله وعجل فرجهم و
اغفر لي ذنبي وبارك لي في كسبي وقنعني بما رزقتني ولا تفتني بما زويت عني **ثم
تصلي ركعتين فاذا فرغت قل** اللهم اليك نصبت بدني وفيما عندك عظمت
رغبتي فاقبل سعيي ومولاي قوني وارحم ضعفي واغفر لي وارحمني واجعلني في
كل خير نصيبا والى كل خير سبيلا اللهم اني اعوذ بك من الكبر وصوارف الخزي في
الدنيا والاخرة اللهم صل على محمد واله محمد واغفر لي ما سلف من ذنوبي واعصمني
فيما بقي من عمري واورد علي اسباب طاعتك واستعملني بها واصرف عني اسباب
معصيتك وحل بيني وبينها واجعلني واهلي وولدي في ودائعك التي لا تضيع
واغفر لي من الناس واحرسني بحق سترك الجن والانس وشر كل ذي شر وشر

سورة

العقاب

كل ضعيف من خلقك او شديد وشر كل دابة انت اخذ بناصيتها انك على كل شيء قدير
ثم تصلي ركعتين فاذا سلمت قل اللهم انت متعالي الشان عظيم الجبروت شديد المحال
عظيم الكبرياء قادر قاهر قريب الرحمة صادق الوعد وفي العهد قريب مجيب سامع
الدعاء قابل التوبة محصي الخلق قادر على ما اردت مدرك من طلبت رازق
من خلقت شكور ان شكرت ذاكر ان ذكرت فاسألك يا الهي مختلجا وارغب
اليك فقيرا واتضرع اليك خائفا وابكي اليك مكروبا وارجوك ناصرا واستغفرك
ضعيفا واتوكل عليك مجيبا واسترزقك متوسما واسألك يا الهي ان تصلي على
محمد واله محمد وان تغفر لي ذنوبي وتتقبل عملي وتيسر منقلبي وتفرج قلبي اللهم
واسألك ان تصدق ظني وتعصمني من المعاصي الهي ضعفت فلا قوة
لي وعجزت فلا حول لي الهي جئتك مسرفا على نفسي مقرا بسوء عملي فقد ذكرت
غفلتي واشفقت مما كان مني فصل على محمد واله محمد واقض حقي واقض جميع
حوائجي من حوائج الدنيا والاخرة يا ارحم الراحمين **ثم تصلي ركعتين وتقول بعدها**
اللهم اني اسألك العافية من جهد البلاء وشماتة الاعداء وسوء القضاء ودرك
الشقاء ومن الفقر في المعيشة وان تبتليني ببلاء لا طاقة لي به او تسلط علي
باغيا او تمكنه لي سترا او تبدي لي عورة او تحاسبني يوم القيمة مفاتشا اسرح
ما اكون الى عفوك وتجاوزك عني فاسألك بوجهك الكريم وكلماتك التامة ان
تصلي على محمد واله محمد وان تجعلني من عتقائك وطلقائك من النار اللهم صل على
محمد واله وادخلني الجنة واجعلني من سكانها وعمارها اللهم اني اعوذ بك من
سفعات النار اللهم صل على محمد واله وارزقني الحج والعمرة والصيام والصدقة
يوميك **ثم تسجد وتقول في سجودك** يا سامع كل صوت ويا بارئ النفوس بعد الموت
ويا من لا تغشاه الظلمات ويا من لا تشتبه عليه الاصوات ويا من لا يغلطه شيء

تصلي على محمد وال محمد

الهي

محمد صلى الله عليه واله افضل ما سألك وافضل ما سئلت له وافضل ما انت مسؤل له و
اسألك ان تجعلني من عتقائك وطلقائك من النار اللهم صل على محمد واله وبفعل
العافية شعاري ودثاري وجاهلي من كل سوء يعم القيمة **وصلى ليلة تسع عشرة وليلة
احدى وعشرين وليلة ثلث وعشرين مائة ركعة تسقط ما فيها من الزيادات** وهي
عشرون ركعة في ليلة تسع عشرة وثلاثون في ليلة احدى وعشرين وثلاثون في ليلة ثلث
وعشرين الجميع ثمانون ركعة يفرقها في اربع جمع في كل جمعة عشر ركعات اربع منها صلاة امير
المؤمنين وركعتان صلاة فاطمة واربع ركعات صلاة جعفر وقد مضى شرح ذلك **وفي
ليلة اخر جمعة** عشرين ركعة صلاة امير المؤمنين وفي ليلة اخر سبت منه عشرين ركعة
صلاة فاطمة فيكون ذلك تمام الف ركعة **وتصلي ليلة النصف** زيادة على
هذه الالف مائة ركعة تقرأ في كل ركعة الحمد مرة وقل هو الله احد مائة مرة وكذا
تصلي المئات وكلما صلى ركعتين فصل بعدها بالتسليم ويدعو بعدها بما تقدم
من الدعاء في الثلثين ركعة **فاما السبعون ركعة** فهذه ادعيتها فاذا صلى ركعتين
قال بعدهما انت الله لا اله الا انت رب العالمين وانت الله لا اله الا انت
العلي العظيم وانت الله لا اله الا انت العزيز الحكيم وانت الله لا اله الا انت الغفور
الرحيم وانت الله لا اله الا انت الرحمن الرحيم وانت الله لا اله الا انت ملك
يوم الدين وانت الله لا اله الا انت بدء الخلق واليك يعود وانت الله
لا اله الا انت خالق الجنة والنار وانت الله لا اله الا انت خالق الخير والشر و
انت الله لا اله الا انت لم تزل ولا تزال وانت الله لا اله الا انت الواحد الاحد
الصمد لم تلد ولم تولد ولم يكن لك كفوا احد وانت الله لا اله الا انت عالم الغيب
والشهادة الرحمن الرحيم وانت الله لا اله الا انت الملك القدوس السلام المؤمن
المهيمن العزيز الجبار المتكبر سبحان الله عما يشركون وانت الله لا اله الا انت

الخالق البارئ المصور لك الاسماء الحسنى يسبح لك ما في السموات والارض وانت
الله العزيز الحكيم وانت الله لا اله الا انت الكبير المتعال والكبرياء ردائك اللهم
تصلي على محمد وال محمد وتدعو بما احببت ثم تصلي ركعتين فاذا سلمت قلت لا اله
الا الله الحليم الكريم لا اله الا الله العلي العظيم سبحان الله رب السموات السبع
ورب الارضين السبع وما فيهن وما بينهن وما فوقهن وما تحتهن ورب
العرش العظيم والحمد لله رب العالمين اللهم اني اسئلك بدرعك الحصينة
وبقوتك وعظمتك وسلطانك ان تجيرني من الشيطان الرجيم ومن شر كل
جبار عنيد اللهم اني اسئلك بحق اياك وبحق رسولك وبحق اهل بيت رسولك
صلواتك عليه وعليهم بالخير الي من ابي وامي ومن الناس جميعا اقدر لي
خيرا من قدر لنفسي وخير لي فيما يقدر لي بابي وامي فانت جواد لا تبخل
وحليم لا تجهل وعزيز لا تستذل اللهم من كان الناس ثقته ورجاءه فانت
ثقتي ورجائي اقدر لي خيرها عاقبة ورضني بما قضيت لي اللهم صل على محمد
وال محمد والبسني عافيتك الحصينة فان ابتليتني فصبرني والعافية احب الي
ثم تصلي ركعتين فاذا فرغت منهما فقل اللهم انك اعلمت سبلا من سبلك
جعلت فيه رضاك وندبت اليه اولياءك وجعلته اشرف سبلك عندك ثوابا
واكرمها لديك مابا واحبها اليك مسلكا ثم اشتريت فيه من المؤمنين انفسهم
واموالهم بان لهم الجنة يقاتلون في سبيلك فيقتلون ويقتلون وعدا
عليك حقا فاجعلني ممن اشترى فيه منك نفسه ثم وفى لك ببيعه الذي
بايعك عليه غير ناكث ولا ناقض عهدا ولا مبدل تبديلا الا استيجابا للموعود
واستيجابا لمحبتك وتقربا به اليك فصل على محمد واله واجعله خاتمة علي و
ارزقني فيه خشوعا توجب به رضاك وعظمتك علي به الخطايا اجتني

في الاحياء المرزوقين بايدي العداة العصاة تحت لواء الحق ورأية الهدى
ما ابقيتني فهم قدما غير مولين دبرا ولا محدثين شكا واعوذ بك عند ذلك من
الذنب المحبط الاعمال ثم تصلي ركعتين وتقول بعدهما اللهم اني اسئلك بحقك
التي لا تنال منك الا بالرضاء والخروج من معاصيك والدخول في كل ما يرضيك
ونجاة من كل ورطة والمخرج من كل كبير والعفو عن كل سيئة يأتي بها مني عمد
او دليها مني خطاء او خطرت بها مني خطرات نسيت ان اسئلك خوفا تعينني
به على حدود رضاك واسئلك الاخذ باحسن ما اعلم والترك لشر ما اعلم
والعصمة لي من ان اعصيك وانا اعلم او الخطء من حيث لا اعلم واسئلك السعة
في الرزق والزهد فيما هو بال واسئلك المخرج بالبيان من كل شبهة والفلج
بالصواب في كل حجة والصدق فيما علي ولي وذللني باعطاء النصف من نفسي
في جميع المواطن في الرضاء والتخطي والتواضع والفضل وترك قليل البغي
وكثير القول مني والفعل واسئلك تمام العافية في جميع الاشياء والشكر لها
على حسن رضى وبعد الرضا والخيرة فيما تكون فيه الخيرة بميسور جميع الامور لا
بمعسورها يا كريم ثم تصلي ركعتين وتقول الحمد لله رب العالمين وصلى الله على
طيب المرسلين محمد بن عبد الله النجباء الغابرين اللهم فخص محمدا صلى الله
عليه واله بالذكر المحمود والحوض المورود اللهم آت محمدا صلواتك عليه واله
الوسيلة والرفعة والفضيلة وفي المصطفين محبته وفي عليين درجته وفي
المقربين كرامته اللهم اعط محمدا صلواتك عليه واله من كل كرامة افضل تلك
الكرامة ومن كل نعيم اوسع ذلك النعيم ومن كل عطاء اجزل ذلك العطاء ومن كل
يسر انفذ ذلك اليسر ومن كل قسم اوفر ذلك القسم حتى لا يكون احد من خلقك
اقرب منه مجلسا ولا ارفع منه عندك ذكرا ومنزلا ولا اعظم عليك حقا ولا اوجب

وسيلة من محمد صلواتك عليه واله امام الخير وقائده والداعي اليه والبركة
على جميع العباد والبلاد والرحمة لعالميك اللهم اجمع بيننا وبين محمد وال محمد
صلواتك عليه واله في برد العيش وبرد الروح وقرار النعمة ونهوة الانفس
وتمام الشهوات ونعيم اللذات والرخاء الفسيحة وشهود الكرامة وسؤدد الكرامة
وقرة العين ونضرة النعيم وبهجة لا تشبه بهجات الدنيا نشهد انه قد بلغ رسالتك
وادى النصيحة واجتهد للامة واوذي في جنبك وجاهد في سبيلك وعبدك
حتى اتاه اليقين فصل اللهم عليه واله الطيبين اللهم رب البلد الحرام ورب
الركن والمقام ورب المشعر الحرام ورب الحل والحرام بلغ روح محمد صلواتك
عليه واله منا السلام اللهم صل على محمد وال محمد وصل على ملائكتك المقربين وعلى
انبيائك المرسلين ورسلك اجمعين وصل اللهم على الحفظة الكرام الكاتبين و
على اهل طاعتك من اهل السموات السبع واهل الارضين من المؤمنين اجمعين فاذا
فرغت من الدعاء فاسجد وقل اللهم اليك توجهت وبك اعتصمت وعليك
توكلت اللهم انت ثقتي وانت رجائي اللهم فاكفني ما اهمني ولا تهمني وما انت
اعلم به مني عز جارك وجل ثناؤك ولا اله غيرك صل على محمد وال محمد وعجل
فرجهم ثم ارفع راسك وقل اللهم اني اعوذ بك من كل شيء ذرأ بيني وبينك
او ضر به عني وجهك الكريم او نقص من حظي عندك اللهم صل على محمد وال
محمد ووفقني لكل شيء ترضيك عني وتقربني اليك وارفع درجتي عندك واعظم
حظي واحسن ثوابي وثبتني بالقول الثابت في الحيوة الدنيا وفي الاخرة ووفقني لكل
مقام يحبك ان تدعى فيه باسمائك وتسأل فيه من عطائك رب لا تكشف عني سترك
ولا تبدد عوذتي للعالمين وصل اللهم على محمد وال محمد واجعل اسمي في هذه الليلة
في السعداء عندك يوم القيامة ثم تصلي ركعتين فاذا فرغت قلت اللهم انت ثقتي في كل

وسيلة من محمد صلواتك عليه واله امام الخير وقائده والداعي اليه والبركة
على جميع العباد والبلاد والرحمة لعالميك اللهم اجمع بيننا وبين محمد وال محمد
صلواتك عليه واله في برد العيش وبرد الروح وقرار النعمة ونهوة الانفس
وتمام الشهوات ونعيم اللذات والرخاء الفسيحة وشهود الكرامة وسؤدد الكرامة
وقرة العين ونضرة النعيم وبهجة لا تشبه بهجات الدنيا نشهد انه قد بلغ رسالتك
وادى النصيحة واجتهد للامة واوذي في جنبك وجاهد في سبيلك وعبدك
حتى اتاه اليقين فصل اللهم عليه واله الطيبين اللهم رب البلد الحرام ورب
الركن والمقام ورب المشعر الحرام ورب الحل والحرام بلغ روح محمد صلواتك
عليه واله منا السلام اللهم صل على محمد وال محمد وصل على ملائكتك المقربين وعلى
انبيائك المرسلين ورسلك اجمعين وصل اللهم على الحفظة الكرام الكاتبين و
على اهل طاعتك من اهل السموات السبع واهل الارضين من المؤمنين اجمعين فاذا
فرغت من الدعاء فاسجد وقل اللهم اليك توجهت وبك اعتصمت وعليك
توكلت اللهم انت ثقتي وانت رجائي اللهم فاكفني ما اهمني ولا تهمني وما انت
اعلم به مني عز جارك وجل ثناؤك ولا اله غيرك صل على محمد وال محمد وعجل
فرجهم ثم ارفع راسك وقل اللهم اني اعوذ بك من كل شيء ذرأ بيني وبينك
او ضر به عني وجهك الكريم او نقص من حظي عندك اللهم صل على محمد وال
محمد ووفقني لكل شيء ترضيك عني وتقربني اليك وارفع درجتي عندك واعظم
حظي واحسن ثوابي وثبتني بالقول الثابت في الحيوة الدنيا وفي الاخرة ووفقني لكل
مقام يحبك ان تدعى فيه باسمائك وتسأل فيه من عطائك رب لا تكشف عني سترك
ولا تبدد عوذتي للعالمين وصل اللهم على محمد وال محمد واجعل اسمي في هذه الليلة
في السعداء عندك يوم القيامة ثم تصلي ركعتين فاذا فرغت قلت اللهم انت ثقتي في كل

كرب يضعف عنه وانت رجائي في كل شدة وانت لي في كل امر نزل بي ثقة
وعدة كم من كرب يضعف عنه الفؤاد وتقل فيه الحيلة ويخذل عنه
القريب ويشمت به العدو ويعيي فيه الامور انزلته بك وشكوته اليك
راغبا اليك فيه عمن سواك ففرجته وكشفته وكفيتنيه فانت ولي
كل نعمة وصاحب كل حاجة ومنتهى كل رغبة لك الحمد كثيرا ولك المن
فاضلا ثم تصلي ركعتين فاذا فرغت قلت يا من اظهر الجميل وستر القبيح يا من
لم يهتك الستر ولم يأخذ بالجريرة يا عظيم العفو يا حسن التجاوز يا واسع
المغفرة يا باسط اليدين بالرحمة يا صاحب كل نجوى ومنتهى كل شكوى يا
مقيل العثرات يا كريم الصفح يا عظيم المن يا مبتدئا بالنعم قبل استحقاقها
يا ربانا ملائنا يا سيدا ملأ يا غاية رغبتاه اسئلك يا الله ان لا
تشوه خلقي بالنار وان تقضي لي حوائج آخرتي ودنياي وتفعل بي كذا و
كذا وتصلي على محمد وال محمد وتدعو بما بدا لك ثم تصلي ركعتين فاذا فرغت
قلت اللهم خلقتني فامرتني ونهيتني ورغبتني في ثواب ما امرتني و
رهبتني عقاب ما عنه نهيتني وجعلت لي عدوا يكيدني وسلطه مني على
ما لم تسلطني عليه منه فاسكنته صدري واجريته مجرى الدم مني لا يغفل
ان غفلت ولا ينساني ان نسيت يؤمنني عذابك ويخوفني بغيرك ان
هممت بفاحشة شجعني وان هممت بصالح ثبطني يتصبب لي بالشهوات
ويعرض لي بها ان وعدني كذبني وان منانى فتنني وان ابتغت هواه
اضلني والا تصرف عني كيده يسترلني والا عقلتني من حبائله يصدني والا
تعصمني منه يفتني اللهم صل على محمد واله واقهر سلطانه علي بسلطانك عليه
حتى تحبسه عني بكثرة الدعاء لك مني فاموت في المحفوظين منه بك لا احول

ولا قوة الا بك ثم تصلي ركعتين فاذا فرغت قلت يا اجود من اعطى ويا خير
من سئل ويا ارحم من استرحم يا واحدا احدا يا صمدا يا من لم يلد ولم يولد ولم
يكن له كفوا احدا يا من لم يتخذ صاحبة ولا ولدا يا من يفعل ما يشاء ويحكم
ما يريد ويقضي ما احب يا من يحول بين المرء وقلبه يا من هو بالمنظر الاعلى يا من
ليس كمثله شيء يا حليم يا سميع يا بصير صل على محمد واله واوسع علي من رزقك
الحلال بما اكفيه وجهي واوري به عني اما بني واصل به رحمي ويكون عونا
على الحج والعمرة ثم تصلي ركعتين فاذا فرغت قلت اللهم صل على محمد واله في الاولين
وصل على محمد واله في الاخرين وصل على محمد واله في الملاء الاعلى وصل على محمد واله
في النبيين والمرسلين اللهم اعط محمدا صلى الله عليه واله الوسيلة والشرف
والفضيلة والدرجة الكبيرة اللهم اني استشفع بمحمد صلى الله عليه واله فلا تحرمني يوم القيمة رؤيته وارزقني صحبته وتوفني على ملته واسقني
من حوضه شربا رويا لا اظمأ بعده ابدا انك على كل شيء قدير اللهم كما امنت
بمحمد صلوات الله عليه واله ولم اره فعرفني في الجنان وجهه اللهم بلغ روح
محمد واله عني تحية كثيرة وسلاما ثم ادع ما بدا لك ثم اسجد وقل في سجودك
اللهم اني اسئلك يا سامع كل صوت ويا بارئ النفوس بعد الموت يا من لا يغشاه
الظلمات ولا تشتبه عليه الاصوات ولا تغلطه الحاجات يا من لا يتبرم بالحاح
ويشغله شيء عن شيء اعط محمدا واله محمد صلواتك عليه وعليهم افضل ما سألوا و
خير ما سألوك وخير ما سئلك لهم وخير ما سألك لهم وخير ما انت سائل
لهم الى يوم القيمة ثم ادع بما احببت ثم تصلي ركعتين فاذا فرغت
قلت اللهم لك الحمد كله اللهم لا هادي لمن اضللت ولا مضل لمن هديت اللهم لا
يا من لا اقنط من رحمته اللهم لا قابض لما بسطت ولا باسط لما قبضت

صلوات الله

اللهم لا مقدم لما اخرت ولا مؤخر لما قدمت اللهم انت الحليم فلا تعجل اللهم
انت الجواد فلا تبخل اللهم انت العزيز فلا تستذل اللهم انت المنيع فلا تهزم اللهم
انت ذو الجلال والاكرام صل على محمد واله وارزقني ما شئت ثم تصلي ركعتين
فاذا فرغت فقل اللهم اني اسئلك العافية من جهد البلاء وشماتة الاعداء
وسوء القضاء ودرك الشقاء ومن الفقر في المعيشة وان تبتليني ببلاء الا قد
بليته او تسلط علي طالبا او تهتك لي سترا او تبدي لي عورة او تمسخني
المقيمة مناقشا اخرج ما اكون الى عفوك وتجاوزك عني فيما سلف اللهم اني اسئلك
باسمك الكريم وكلماتك التامة ان تصلي على محمد واله محمد وان تجعلني من عتقائك
وطلقائك من النار ثم تصلي ركعتين فاذا فرغت فقل يا الله ليس يرد غضبك
الا حلمك حلمك ولا ينجي من نقمتك الا رحمتك ولا ينجي من عذابك الا التضرع اليك
فهب لي يا الهي من لدنك رحمة تغنيني بها عن رحمة من سواك بالقدرة التي بها
تحييت البلاد وبها تبريت العباد ولا تهلكني غما حتى تغفر لي وترحمني وتعرفني
الاجابة في دعائي واذقني طعم العافية الى منتهى اجلي ولا تشمت بي عدوي ولا
تمكنه من رقبتي الهي ان ضعفت عن ذا الذي يرفعني وان رفعتني عن ذا الذي
يضعني وان اهلكتني عن ذا الذي يحول بيني وبينك او يعترض لك في شيء من امري و
قد علمت يا الهي انه ليس في حكمك ظلم ولا في نقمتك عجلة انما يعجل من يخاف الفوت
وانما يحتاج الى الظلم الضعيف وقد تعاليت يا الهي عن ذلك علوا كبيرا فلا تجعلني
للبلاء غرضا ولا تهتك نصبا وبك بلني ونفسي واهلي عترتي ولا تبتلني ببلاء على اثر
بلاء فقد ترى ضعفي وقلة حيلتي احجبك يا الله فاجرني واستعيذ بك من النار
فاعذني واسئلك الجنة فلا تحرمني ثم تصلي ركعتين فاذا فرغت فقل اللهم لا اله الا
انت لا اله الا انت ولا اشرك بك شيئا اللهم اني على نفسي ظلمت واني اعترف

تعجل ٢ ١٩٧

اجبت ٢

يكون ٢

يحبرح

يا الهي ح

من عتقائك ٢

اني سائل فقير وخائف مستجير وتائب مستغفر اللهم صل على محمد واله محمد واغفر
لي ذنوبي كلها فقد بها وحدها وكل ذنب اذنبته اللهم لا تجهد بلائي ولا تشمت بي
اعدائي فانه لا دافع ولا مانع لما انت ثم تصلي ركعتين فاذا فرغت فقل اللهم اني
اسئلك ايمانا تباشر به قلبي ويقينا اذهب به الشك عني حتى اعلم انه لن يصيبني
الا ما كتبت لي والرضا بما قسمت لي اللهم اني اسئلك نفسا مطمئنة تؤمن بلقائك
وتقنع بعطائك وترضى بقضائك اللهم اني اسئلك ايمانا لا اجل له دون
لقائك توفني ما ابقيتني عليه وتحييني ما احييتني عليه وتوفاني اذا توفيتني عليه
وتبعثني اذا بعثتني عليه وتبرئ صدري من الشك والريب في ديني ثم تصلي ركعتين
فاذا فرغت فقل يا حليم يا كريم يا عالم يا عليم يا قادر يا قاهر يا خبير يا لطيف
يا الله يا رباه يا سيداه يا مولاه يا رجاياه اسئلك ان تصلي على محمد واله محمد و
اسئلك ان تصلي على محمد واله محمد واسئلك نفحة من نفحاتك كريمة ترحمني تلم
بها شعثي وتصلح بها حالي وتقضي بها ديني وتغنيني بها وعيالي وتغنيني بها
عمن سواك يا من هو خير لي من ابي وامي ومن الناس اجمعين صل على محمد واله
محمد وافعل ذلك بي الساعة انك على كل شيء قدير ثم تصلي ركعتين فاذا فرغت فقل
اللهم اني استغفرك مع الاصرار لقوم وتركي الاستغفار مع معرفتي بكرمك
عجزا فكم تحببت الي بالنعم مع غناك عني وابغض اليك بالمعاصي مع فقري
اليك يا من اذا وعد وفا واذا توعد عفا صل على محمد واله محمد وافعل بي
اولى الامرين بك فان من شانك العفو وانت ارحم الراحمين اللهم اني اسئلك
بحرمة من عاذ بك ولجاء الى عزتك واستظل بفيئك واعتصم بحبلك يا جزيل
يا فكاك الاسارى يا من شانه من جوده الوهاب صل على محمد واله محمد و
افعل بي يا مولاي من امري فرجا ومخرجا وذرقا واسعا كيف شئت واني شئت

ضاد ٢ ٥

توفني ٢

مولاياه يا رجاياه ح

بلذتك ٢ ٥

١٩٨

انه لا يغفر الذنوب الا انت اللهم صل على محمد واله محمد واغفر لي ما قدمت واخرت
واعلنت واسررت وما انت اعلم به مني وانت المقدم وانت المؤخر اللهم صل
على محمد واله محمد ودلني على الغدو والهدى والصواب وقوام الدين اللهم واجعلني
هاديا مهديا راضيا مرضيا غير ضال ولا مضل اللهم رب السموات السبع ورب
الارضين السبع ورب العرش العظيم الكفني المهم من امري بما شئت وكيف شئت
وصل على محمد واله وادع بما احببت ثم تصلي ركعتين فاذا فرغت فقل اللهم ان
عفوك عن ذنبي وتجاوزك عن خطيئتي وصفحك عن ظلمي وسترك على قبيح عملي
وحلمك عن كثير جرمي عندما كان من خطاياي وعمدي اطمعني في ان اسئلك ما لا
استوجبه منك الذي رزقتني من رحمتك وعرفتني من اجابتك واريتني من قدرتك
فهرت ادعوك امنا واسئلك مستأنسا لا خائفا ولا وجلا مدلا لا عليك فيما قصدت
فيه اليك فان ابطأ عني عتبى جهلي عليك ولعل الذي ابطأ عني هو خير لي لعلمك
بعاقبة الامور فلم ار مولى كريما اصبر على عبد لئيم منك على يا ربنا انك تدعوني
فاولي عنك وتتحبب الي فاتبغض اليك وتتودد الي فلا اقبل منك كان التطول
لي عليك ولم يمنعك خلقي من الرحمة لي والاحسان الي والتفضل علي بجودك وكرمك
فارحم عبدك الجاهل وجد عليه بفضل احسانك انك جواد كريم ثم تدعو بما احببت
فاذا فرغت فاسجد وقل في سجودك يا كائنا قبل كل شيء ويا كائنا بعد كل شيء ويا
مكون كل شيء لا تفضحني فانك بي عالم ولا تعذبني فانك علي قادر اللهم اني اعوذ
بك من العدم بعد الموت ومن شر المرجع في القبور ومن الندامة يوم القيمة
اللهم اني اسئلك عيشة هنية وميتة سوية ومنقلبا كريما غير مخزي ولا فاضح ثم ارفع
راسك من السجود وادع بما احببت ثم تصلي ركعتين فاذا فرغت فقل اللهم اني
اسئلك بانك الله لا اله الا انت الحنان بديع السموات والارض ذو الجلال والاكرام

مؤملا ٢

لي

وما شئت وحيث شئت فانه يكون ما شئت اذا شئت كيف شئت ثم تصلي ركعتين
فاذا فرغت فقل اللهم اني اسئلك باسمك المكنون في سرادق المجد واسئلك باسمك
المكنون في سرادق البهاء واسئلك باسمك المكنون في سرادق العظمة واسئلك باسمك
المكنون في سرادق الجلال واسئلك باسمك المكنون في سرادق العزة واسئلك
باسمك المكنون في سرادق القدرة واسئلك باسمك المكنون في سرادق السرائر
الشافي العالي الحسن النصير رب الملائكة الثمانية ورب العرش العظيم وبالعين
التي لا تنام وبالاسم الاكبر الاكبر الاكبر وبالاسم الاعظم الاعظم الاعظم المحيط بملكوت
السموات والارض وبالاسم الذي اشرقت له السموات والارض وبالاسم الذي اشرقت
به الشمس واضاء به القمر وسيرت به البحار ونصبت به الجبال وبالاسم الذي قام
به العرش والكرسي وباسمائك المكرمات المقدسات المكنونات المخزونات في علم
الغيب عندك اسئلك بذلك كله ان تصلي على محمد وآل محمد وتدعو بما احببت فاذا
فرغت من الدعاء فاسجد وقل في سجودك سجد وجهي للذي خلقه وصوره وشق سمعه وبصره
سجد وجهي الحقير لوجه ربي العزيز الكريم باكريم باكريم باكريم بكريمك وجودك
واغفر لي ظلمي وجرمي واسرافي على نفسي ثم ارفع راسك وادع بما احببت ثم تصلي
ركعتين واذا فرغت فقل اللهم لك الحمد بمحامدك كلها على نعمائك كلها حتى ينتهي
الحمد الى ما تحب وترضى اللهم اني اسئلك خيرك وخيرها وارجو واعوذ بك من
شرها احذر وشر ما احذر اللهم صل على محمد وآل محمد واوسع لي في رزقي وامدد
لي في عمري واغفر لي ذنبي واجعلني ممن تنظر به لدينك ولا تستبدل بي غيري ثم
تصلي ركعتين فاذا فرغت فقل اللهم صل على محمد وآل محمد واقسم لنا من خشيتك ما
يحول بيننا وبين معاصيك ومن طاعتك ما تبلغنا به جنتك ومن اليقين ما تهون
علينا مصيبات الدنيا ومتعنا باسماعنا وابصارنا وقوتنا ما احييتنا واجعله

مصيبتنا في ديننا ولا تجعل الدنيا اكبر همنا ولا مبلغ علمنا ولا تسلط علينا من لا يرحمنا ثم تصلي ركعتين
فاذا فرغت فقل الهي ذنوبي عوقتني عن حبك وحبوك يشغلني عنك فاقهر حبي للذنوب
من الخطايا واوصلني بجودك الى العطايا حتى اكون غداء الجمعة عتيق كريمك كما
كنت في الدنيا رب بنعمك فليس ما تبدله غدا من الجنة باعظم مما قد منحته يوم
الثلاثاء وعسى خاير في ذلك ايل ام متى انصرف بالرد عنك سايل الهي ما دعاك من لم
تجبه لانك قلت ادعوني استجب لكم وانت لا تخلف الميعاد فصل على محمد وآل محمد يا الهي
واستجب دعائي ثم تصلي ركعتين فاذا فرغت فقل اللهم بارك لي في الموت اللهم
اعني على الموت اللهم اعني على سكرات الموت اللهم اعني على غمرات الموت اللهم اعني
على غم القبر اللهم اعني على ضيق القبر اللهم اعني على ظلمة القبر اللهم اعني على وحشة
القبر اللهم اعني على اهوال يوم القيمة اللهم بارك لي في طول يوم القيمة اللهم زوجني
من الحور العين ثم تصلي ركعتين فاذا فرغت اللهم لا بد من امرك ولا بد من قدرك
ولا بد من قضائك ولا حول ولا قوة الا بك اللهم فكما قضيت علينا من قضائك
وقدرت من قدرك فاعطنا معه صبرا يقهره وبه معه واجعله لنا صاعدا في رضوانك
ينمي في حسناتنا وتفضيلنا وسودنا وشرفنا ومجدنا ونعمائنا وكراماتنا في الدنيا
والاخرة ولا تنقص من حسناتنا اللهم وما اعطيتنا من عطاء او فضلتنا به من
فضيلة او اكرمتنا به من كرامة فاعطنا معه شكرا يقهره وبه معه واجعله لنا
صاعدا في رضوانك وفي حسناتنا وتفضيلنا وسودنا وشرفنا ومجدنا ونعمائنا
وكراماتك في الدنيا والاخرة اللهم ولا تجعله لنا اشرا ولا بطرا ولا فتنة ولا مقتا
ولا عقابا ولا خزيا في الدنيا والاخرة اللهم انا نعوذ بك من عثرة اللسان وسوء
المقام وخفة الميزان اللهم صل على محمد وآل محمد ولقنا حسناتنا في الممات ولا ترنا
اعمالنا على سيئات [illegible]

قلوبنا تذكرك ولا تنساك وتحشاك كانها تراك حتى تلقاك وصل على محمد
وآل محمد وبدل سيئاتنا حسنات واجعل حسناتنا درجات وغرفات واجعل
غرفاتنا عاليات اللهم واوسع لعبيدنا من رزقه ما قضيت على نفسك اللهم
صل على محمد وآل محمد ومن علينا بالهدى بما ابقتنا والكرامة ما احييتنا و
المغفرة اذا توفيتنا والحفظ فيما بقي من عمرنا والبركة فيما رزقتنا والعون
على ما حكمتنا والثبات على ما طوقتنا ولا تواخذنا بظلمنا ولا تقايسنا
بجهلنا ولا تستدرجنا بخطايانا واجعل احسن ما نقول ناشئا في قلوبنا و
تجعل اعظمه عندك وفي انفسنا اذلة وانفعنا بما علمتنا وزدنا علما نافعا
اعوذ بك من قلب لا يخشع ومن عين لا تدمع وصلاة لا تقبل اجرنا من سوء
العيش باقي الدنيا والاخرة فاذا فرغت من الدعاء واسجد وقل في سجودك
سجد وجهي لك تعبدا ورقا لا اله الا انت حقا حقا الاول قبل كل شيء والاخر
بعد كل شيء هاء انا بين يديك ناصيتي بيدك فاغفر لي انه لا يغفر الذنوب
العظام غيرك فاغفر لي فاني مقر بذنوبي على نفسي ولا يدفع الذنب العظيم
غيرك ثم ارفع راسك من السجود فاذا استويت قائما فادع بما احببت ثم تصلي
ركعتين فاذا فرغت فقل اللهم انت ثقتي في كل كرب وانت رجائي في كل شدة
وانت لي في كل امر نزل بي ثقة وعدة كم من كرب يضعف عنه الفؤاد و
يقل فيه الحيلة ويخذل عنه القريب ويشمت به العدو ويعيى فيه الامور
انزلته بك وشكوته اليك راغبا اليك فيه عمن سواك ففرجته وكشفته و
كفيته فانت ولي كل نعمة وصاحب كل حاجة ومنتهى كل رغبة لك الحمد كثيرا
ولك المن فاضلا ثم تصلي ركعتين فاذا فرغت فقل اللهم انك تنزل في الليل
والنهار ما شئت فصل على محمد وآل محمد وانزل علي واهلي وجيراني بركتك

ومغفرتك والرزق الواسع واكفنا المؤن اللهم صل على محمد وآل محمد وارزقنا
من حيث نحتسب ومن حيث لا نحتسب واحفظنا من حيث نحتفظ ومن حيث
لا نحتفظ اللهم صل على محمد وآل محمد واجعلنا في جوارك وحفظك وحرزك حرز
جارك وجل ثناؤك ولا اله غيرك ثم تصلي ركعتين فاذا فرغت فقل يا الله يا ولي
العافية والمنان بالعافية ورازق العافية والمتم بالعافية والمتفضل بالعافية
على جميع خلقك رحمن الدنيا والاخرة ورحيمهما اللهم صل على محمد وآل محمد وعجل
لنا فرجا ومخرجا وارزقنا العافية ودوام العافية في الدنيا والاخرة يا ارحم
الراحمين ثم تصلي ركعتين فاذا فرغت فقل اللهم اني اسئلك برحمتك التي وسعت
كل شيء وبقدرتك التي قهرت كل شيء وبجبروتك التي غلبت كل شيء وبعزتك التي
لا يقوم لها شيء وبعظمتك التي ملاءت كل شيء وبعلمك الذي احاط بكل شيء و
بوجهك الباقي بعد فناء كل شيء وبنورك وجهك الذي اضاء له كل شيء يا منان يا
نور يا اول الاولين ويا اخر الاخرين يا الله يا رحمن يا رحيم يا الله اعوذ
بك من الذنوب التي تورث الندم واعوذ بك من الذنوب التي تحبس القسم و
اعوذ بك من الذنوب التي تهتك العصم واعوذ بك من الذنوب التي تمنع العطاء و
اعوذ بك من الذنوب التي تنزل البلاء واعوذ بك من الذنوب التي تدخل الاعداء و
اعوذ بك من الذنوب التي تحبس الدعاء واعوذ بك من الذنوب التي تحول النعماء
واعوذ بك من الذنوب التي تقطع الرجاء واعوذ بك من الذنوب التي تورث
الشقاء واعوذ بك من الذنوب التي تظلم الهواء واعوذ بك من الذنوب التي تكشف
الغطاء واعوذ بك من الذنوب التي تحبس غيث السماء ثم تصلي ركعتين فاذا فرغت فقل
اللهم انك حفظت الغلامين لصلاح ابويهما ودعاء المرضى فقالوا ربنا لا تجعلنا
فتنة للقوم الظالمين اللهم اني اسئلك برحمتك واتكل بثقتي في الرحمة [illegible]

بعلي وفاطمة وانشدك بالحسن والحسين سواتك عليهم وانشدك باسمائك
كلها واركانك كلها وانشدك باسمك الاعظم الاعظم الاعظم العظيم الذي اذا
دعيت به لم ترد ما كان اقرب من طاعتك وابعد من معصيتك واوفى بعهدك
واقضى لحيتك فاسئلك ان تصلي على محمد وآل محمد وان تنطقني له وان تجعلني
لك عبدا شاكرا تجد من خلقك من تعدني به غيري ولا تجد من يغفر لي الا انت
انت عن عذابي غني وانا الى رحمتك فقير انت موضع كل شكوى وشاهد كل
نجوى ومنتهى كل حاجة وملجأ من كل عثرة وغوث كل مستغيث فاسئلك ان
تصلي على محمد وآل محمد وان تعصمني بطاعتك عن معصيتك وبما احببت عما كرهت
وبالايمان عن الكفر وبالهدى عن الضلالة وباليقين عن الريبة وبالامانة عن
الخيانة وبالصدق عن الكذب وبالحق عن الباطل وبالتقوى عن الاثم وبالمعروف
عن المنكر وبالذكر عن النسيان اللهم صل على محمد وآل محمد وما فيني ما احببتني و
الهمني الشكر كلما اعطيتني وكن لي رحيما فاذا فرغت من الدعاء فاسجد وقل في
سجودك اللهم صل على محمد وآل محمد واعف عن ظلمي وجرمي بجلالك وجودك يا رب
يا كريم يا من لا يحجب ولا يغذى يا من علا فلا شيء فوقه ويا من دنا فلا شيء
دونه صل على محمد وآل محمد وادع بما احببت ثم تصلي ركعتين فاذا فرغت فقل يا غياث
من لا غياث له ويا ذخر من لا ذخر له ويا سند من لا سند له يا غياث من لا غياث له
يا ذخر من لا ذخر له يا كريم العفو يا حسن البلاء يا عظيم الرجاء يا عون الضعفاء يا
منقذ الغرقى يا منجي الهلكى يا محسن يا مجمل يا منعم يا مفضل انت الذي سجد لك سواد
الليل ونور النهار وضوء القمر وشعاع الشمس ودوي الريح وحفيف
الشجر يا الله يا الله يا الله لك الاسماء الحسنى لا شريك لك يا رب صل على محمد وآل محمد وتجاوز
عن الظلم بعفوك واذقنا لذة رحمتك وذوقنا من الحور العين بجودك وصلى

اجبت فاذا سألت به اعطيت فاذا دعيت به

وصاحب

ومنجي

وعلى عطوفاتك

يا الله

على محمد وآل محمد وافعل بي ما انت اهله يا ارحم الراحمين انك على كل شيء قدير وادع
بما احببت ثم تصلي ركعتين فاذا فرغت فقل اللهم اني اسئلك باسمائك الحسنى
الكريمة التي اذا وضعت على الاشياء وذلك لها واذا طلبت بها الحسنات ادركت
واذا اريد بها صرف السيئات صرفت واسئلك بكلماتك التامات التي لو ان
ما في الارض من شجرة اقلام والبحر يمده من بعده سبعة ابحر ما نفدت
كلمات الله ان الله عزيز حكيم يا حي يا قيوم يا كريم يا عظيم يا ابصر
المبصرين ويا اسمع السامعين ويا اسرع الحاسبين ويا احكم الحاكمين ويا ارحم
الراحمين اسئلك بعزتك واسئلك بقدرتك على ما تشاء واسئلك بكل شيء
احاط به علمك واسئلك بكل حرف انزلته في كتاب من كتبك وبكل اسم دعاك
به احد من ملائكتك ورسلك وانبيائك ان تصلي على محمد وآل محمد وادع
بما بدا لك ثم تصلي ركعة فاذا فرغت فقل سبحان من اكرم محمدا صلى الله عليه
وآله سبحان من احب محمدا سبحان من انجب عليا سبحان من خص الحسن والحسين
سبحان من ظلم فاطمة من اجتباها من النار سبحان من خلق السموات والارض باذنه
سبحان من سبح اهل السموات والارضين بولاية محمد وآل محمد سبحان من
خلق الجنة لمحمد وآل محمد سبحان من يورثها محمدا وآل محمد وشيعتهم سبحان
من خلق النار من اجل اعداء محمد وآل محمد سبحان من يملكها محمدا وآل محمد سبحان
من خلق الدنيا والآخرة وما سكن في الليل والنهار لمحمد وآل محمد الحمد لله كما ينبغي
لله الله اكبر كما ينبغي لله لا اله الا الله كما ينبغي لله سبحان الله كما ينبغي لله لا حول
ولا قوة الا بالله كما ينبغي لله وصلى الله على محمد وآله وعلى جميع المرسلين حتى يرضى
الله اللهم اني اعوذ بك من ان اكثر من ان عصمني من نعمك وهي اجل من ان تعد
ان يكون عدوي عدوك ولا سبيل لي الى انائك فهل هذا لكم وبوارهم ودمارهم

يورثها محمدا

تعادر

ثم تصلي ركعتين فاذا فرغت فقل بسم الله الرحمن الرحيم اللهم فاطر السموات
والارض عالم الغيب والشهادة الرحمن الرحيم اني عهدت اليك في دار الدنيا اني
اشهد ان لا اله الا الله وحدك لا شريك لك وان محمدا عبدك ورسولك
وان الدين كما شرعت والاسلام كما وصفت والكتاب كما انزلت والقول
كما حدثت وانك انت الله الحق المبين جزى الله محمدا وآل محمد
خير الجزاء وحيا الله محمدا وآل محمد بالسلام ثم تصلي ركعتين فاذا فرغت فقل اللهم
اني ارتضيك بطاعتك وولاية رسولك وولاية الائمة من اولهم واخرهم
وتسليمهم ثم قل اني ارتضيك بطاعتهم وولايتهم والرضا بما قضيتم به غير مكره
ولا مستكره على معنى ما انزلت في كتابك على حدودنا انا نافيه وما لم يأتينا
مؤمن مقر بذلك مسلم راض بما رضيت به يا رب اريد به وجهك والدار
الآخرة مرهوبا ومرغوبا اليك فيه فاحيني ما احييتني عليه وامتني اذا امتني
عليه وابعثني اذا بعثتني على ذلك وان كان مني تقصير فيما مضى فاني اتوب
اليك منه وارغب اليك فيما عندك واسئلك ان تعصمني من معاصيك ولا تكلني
الى نفسي طرفة عين ابدا ما احييتني لا اقل من ذلك ولا اكثر ان النفس لامارة
بالسوء الا ما رحمت يا ارحم الراحمين واسئلك ان تعصمني بطاعتك حتى توفاني
عليها وانت عني راض وان تختم لي بالسعادة ولا تحولني عنها ابدا ولا حول ولا قوة الا
بالله ثم تدعو بما احببت فاذا فرغت من الدعاء فاسجد وقل في سجودك سجد و
جهي الباقي الفاني لوجهك القائم الباقي العظيم سجد وجهي الذليل لوجهك العزيز
سجد وجهي الفقير لوجهك الكريم رب اني استغفرك مما كان واستغفرك مما
يكون رب لا تجهد بلائي رب لا تشمت بي اعدائي رب انه
لا دافع ولا مانع الا انت رب صل على محمد وآل محمد افضل صلواتك وبارك

مستكره

ما نافيه

في عدم

يا غفور

ولم يكن له شريك في الملك ولم يكن له ولي من الذل وكبره تكبيرا الحمد لله جميع
محامده كلها على جميع نعمه كلها الحمد لله الذي لا مضاد له في ملكه ولا منازع
له في أمره الحمد لله الذي لا شريك له في خلقه ولا شبيه له في عظمته الحمد لله
الفاشي في الخلق أمره وحمده الظاهر بالكرم مجده الباسط بالجود يده الذي
لا تنقص خزائنه ولا يزيده كثرة العطاء إلا كرما وجودا إنه هو العزيز الوهاب
اللهم إني أسألك قليلا من كثير مع حاجة بي إليه عظيمة وغناك عنه قدير
وهو عندي كثير وهو عليك سهل يسير اللهم إن عفوك عن ذنبي وتجاوزك
عن خطيئتي وصفحك عن ظلمي وسترك على قبيح عملي وحلمك عن كثير جرمي عند
ما كان من خطاياي وعمدي أطمعني أن أسألك ما لا أستوجبه منك الذي
رزقتني من رحمتك وأريتني من قدرتك وعرفتني من إجابتك فصرت أدعوك
آمنا وأسألك مستأنسا لا طليقا ولا وجلا مدلا عليك فيما قصدت فيه إليك
فإن أبطأ عني عتبت بجهلي عليك ولعل الذي أبطأ عني هو خير لي لعلمك
بعاقبة الأمور فلم أر مولى كريما أصبر على عبد لئيم منك يا رب إنك تدعوني
فأولي عنك وتحبب إلي فأتبغض إليك وتتودد إلي فلا أقبل منك كأن
لي التطول عليك فلم يمنعك ذلك من الرحمة لي والإحسان إلي والتفضل علي
بجودك وكرمك فارحم عبدك الجاهل وجد بفضل إحسانك إنك جواد كريم
الحمد لله الذي لا إله إلا هو الملك بحق الملك سخر الرياح فالقي الإصباح ديان الدين رب
العالمين الحمد لله على حلمه بعد علمه والحمد لله على عفوه بعد قدرته والحمد لله
على طول أناته في غضبه وهو القادر على ما يريد الحمد لله خالق الخلق وباسط
الرزق ذي الجلال والإكرام والفضل والإحسان الذي بعد فلا يرى وقرب
فشهد النجوى تبارك وتعالى الحمد لله الذي ليس له منازع يعاونه ولا شبيه يجاريه

ولا ظهير يعاضده قهر بعزته الأعزاء وتواضع لعظمته العظماء فذلت
بقدرته ما يشاء الحمد لله الذي يحسنني حين أناديه ويستر علي كل عورة
وأنا أعصيه ويعظم النعمة علي فلا أجازيه فكم من موهبة هنيئة قد
أعطاني وعظيمة مخوفة قد كفاني وبحجة موثقة قد أراني فأثني عليه
حامدا وأذكره مسبحا الحمد لله الذي لا يهتك حجابه ولا يغلق بابه ولا
يرد سائله ولا يخيب عامله الحمد لله الذي يؤمن الخائفين ويجير الصادقين
ويرفع المستضعفين ويضع المستكبرين ويهلك ملوكا ويستخلف أخرين
والحمد لله قاصم الجبارين مبير الظلمة مدرك الهاربين نكال الظالمين
صريخ المستصرخين موضع حاجات الطالبين معتمد المؤمنين الحمد لله الذي
من خشيته رعد السماء وسكانها وترجف الأرض وعمارها وتموج البحار
ومن يسبح في غمراتها الحمد لله الذي يخلق ويرزق ولا يرزق ويطعم
ولا يطعم ويميت الأحياء ويحيي الموتى وهو حي لا يموت بيده الخير وهو
على كل شيء قدير اللهم صل على محمد عبدك ورسولك وأمينك وصفيك
وحبيبك وخيرتك من خلقك وحافظ سرك ومبلغ رسالاتك أفضل أوسع
وأجمل وأكمل وأزكى وأنمى وأطيب وأطهر وأسنى وأكثر ما صليت وباركت
وترحمت وحننت وسلمت على أحد من عبادك وأنبيائك ورسلك وصفوتك
وأهل الكرامة عليك من خلقك اللهم صل على علي أمير المؤمنين ووصي
رسول رب العالمين وعلى الصديقة الطاهرة فاطمة الزهراء سيدة نساء
العالمين وصل على سيدي الرحمة وإماميي الهدى الحسن والحسين سيدي شباب
أهل الجنة وصل على أئمة المسلمين حججك على عبادك وأمنائك في بلادك صلاة
كثيرة دائمة اللهم وصل على ولي أمرك القائم المؤمل والعدل المنتظر استنقذه

يا رب يا رب يا رب حتى يقطع النفس عرفتك وأنت دللتني عليك ودعوتني إليك
ولولا أنت لم أدر ما أنت الحمد لله الذي أدعوه فيجيبني وإن كنت بطيئا حين
يدعوني والحمد لله أسأله فيعطيني وإن كنت بخيلا حين يسترفدني والحمد لله الذي
أناديه كلما شئت لحاجتي وأخلو به حيث شئت لسري بغير شفيع فيقضي لي حاجتي
الحمد لله الذي لا أدعو غيره ولو دعوت غيره لم يستجب لي دعائي والحمد لله الذي
لا أرجو غيره ولو رجوت غيره لأخلف رجائي والحمد لله الذي وكلني إليه فأكرمني
ولم يكلني إلى الناس فيهينوني والحمد لله الذي حببني إلى نفسي وهو غني عني والحمد لله
الذي يحلم عني حتى كأني لا ذنب لي فربي أحمد شيء عندي وأحق بحمدي اللهم
إني أجد سبل المطالب إليك مشرعة ومناهل الرجاء إليك مترعة والاستعانة بفضلك
لمن أملك مباحة وأبواب الدعاء إليك للطارقين مفتوحة وأعلم أنك للراجي
بموضع إجابة وللملهوفين في مصدر لفائه وأن في اللهف إلى جودك والرضا
بقضائك عوضا من منع الباخلين ومندوحة عما في أيدي المستأثرين وأن
الراحل إليك قريب المسافة وأنك لا تحجب عن خلقك إلا أن تحجبهم الآمال دونك
وقد قصدتك يا إلهي بطلبتي وتوجهت إليك بحاجتي وجعلتك استغاثتي وبغيتي
وتوسلت من غير احتقاق لاستماعك مني ولا استيجاب لعفوك عني بل لتغني بكرمك
وشكوني إلى صدق وخوفي ولجائي إلى الإيمان بوحيك وتغني بمعرفتك مني
أن لا رب لي غيرك ولا إله إلا أنت وحدك لا شريك لك اللهم أنت القائل وقولك
حق ووعدك صدق وأسألوا الله من فضله إن الله كان بكم رحيما وليس من
صفاتك يا سيدي أن تأمر بالسؤال وتمنع العطية وأنت أكرم المعطيات على أهل

يملأ بك المقربين وأيده بروح القدس يا رب العالمين اللهم اجعله الداعي
إلى كتابك والقائم بدينك استخلفه في الأرض كما استخلفت الذين من قبله وأمكن
له دينه الذي ارتضيت له أبدله من بعد خوفه أمنا يعبدك لا يشرك بك
شيئا اللهم أعز وأعزز به وانصره وانتصر به وانصر به نصرا عزيزا اللهم أظهر
به دينك وملتك حتى لا يستخفي بشيء من الحق مخافة أحد من الخلق اللهم
إنا نرغب إليك في دولة كريمة تعز بها الإسلام وأهله وتذل بها النفاق
وأهله وتجعلنا فيها من الدعاة إلى طاعتك والقادة إلى سبيلك وترزقنا
بها كرامة الدنيا والآخرة اللهم ما عرفتنا من الحق فحملناه وما قصرنا عنه
فبلغناه اللهم لم يمنعنا وأشعب بنا صدعنا وأرتق به فتقنا وكثر
به قلتنا وأعز به ذلتنا وأغن به عائلنا واقض به عن مغرمنا وأجبر به
فقرنا وسدد به خلتنا ويسر به عسرنا وبيض به وجوهنا وفك به أسرنا
وأنجز به مواعيدنا وأنجح به طلبتنا وأعطنا به فوق رغبتنا يا خير المسؤولين وأوسع المعطين
اشف به صدورنا وأذهب به غيظ قلوبنا واهدنا به لما اختلف فيه من
الحق بإذنك إنك تهدي من تشاء إلى صراط مستقيم وانصرنا على عدوك وعدونا
إله الحق آمين اللهم إنا نشكو إليك فقد نبينا وغيبة إمامنا وكثرة عدونا
وقلة عددنا وشدة الفتن وتظاهر الزمان علينا فصل على محمد وآل محمد و
أعنا على ذلك بفتح تعجله ونصر تعز به وسلطان حق تظهره ورحمة
منك تجللناها وعافية منك تلبسناها برحمتك يا أرحم الراحمين

دعاء السحر في شهر رمضان روى أبو حمزة الثمالي قال كان علي بن الحسين سيد
العابدين ع يصلي عامة الليل في شهر رمضان فإذا كان السحر دعا بهذا الدعاء
إلهي لا تؤدبني بعقوبتك ولا تمكر بي فربما أمنت مكرك يا رب ولا تخدعني

صغيرا

تملكك والعائد عليهم بحنو رأفتك الهي ربيتني في نعمتك واحساناتك وتوفرت باسمي
كبيرا فيا من ربّاني في الدنيا باحسانه وتفضله ونعمه وانا ربي في الاخرة الى عفوه
وكرمه معرفتي يا مولاي وثقتي عليك وحبي لك شفيعي اليك وانا واثق من
دليلي بدلالتك وساكن من شفيعي الى شفاعتك ادعوك يا سيدي بلساني قد
اخرسه ذنبه رب انا جاحك بقلب قد اوبقه جرمه ادعوك يا رب راجيا راغبا
راجيا خائفا اذا رأيت مولاي ذنوبي فزعت واذا رأيت كرمك طمعت فان
عفوت فخير راحم وان عذبت فغير ظالم حجتي يا الله في جرأتي على مسألتك مع
اتياني ما تكره جودك وكرمك وهدتي في شدتي مع قلة حيائي رأفتك ورحمتك
وقد رجوت ان لا تخيب بين ذنبي وذنب مثلي فحقق رجائي واسمع دعائي يا
خير من دعاه داع وافضل من رجاه راج عظم يا سيدي املي وساء عملي فاعطني
من عفوك بمقدار املي ولا تؤاخذني باسوء عملي فان كرمك يجل عن مجازاة المذنبين
وحلمك يكبر عن مكافاة المقصرين وانا يا سيدي عائذ بفضلك هارب بنفسي اليك
متنجزا ما وعدت من الصفح عمن احسن بك ظنا وانا وما خطري هيني معه
بفضلك وتصدق علي بعفوك اي رب جللني بسترك واعف عن توبيخي بكرم
وجهك فلو اطلع اليوم على ذنبي غيرك ما فعلته ولو خفت تعجيل العقوبة لاجتنبته
لان اهون الناظرين واخف المطلعين بل لانك يا رب خير الساترين واحكم
الحاكمين واكرم الاكرمين ستار العيوب غفار الذنوب علام الغيوب تستر
الذنب بكرمك وتؤخر العقوبة بحلمك فلك الحمد على حلمك بعد علمك وعلى عفوك
بعد قدرتك وتجلني وتجرني على معصيتك حلمك عني ويدني الى قلة الحياء سترك
علي ويسرني الى التوثب على محارمك معرفتي بسعة رحمتك وعظيم عفوك
يا حليم يا كريم يا خافر الذنب يا قابل التوب يا عظيم المن يا صريخ الاحسان يا

جرأتي

وتوثب

ويدنوني

الجمل

ستر الجميل يا عفو يا جليل يا فرج الغريب يا غياث الشريد يا رحمة
الواسعة يا عطاياك الفاضلة يا مواهبك الهنية يا صنائعك
السنية يا فضلك العظيم يا منك الجسيم يا احسانك القديم يا كرمك بالكريم
به فاستنقذني وبرحمتك فخلصني يا محسن يا مجمل يا منعم يا مفضل انت اكل
في النجاة من عقابك على اعمالنا بل بفضلك علينا لانا اهل التقوى واهل
المغفرة بدئ بالاحسان نعما وتعفو عن الذنب كرما فما ندري ما نشكر اجمل
ما نشر ام قبيح ما ستر ام عظيم ما ابليت واولينا ام كثير ما منه نجيت وعافيت
يا حبيب من يحبك اليك ويا قرة عين من لا ذنب له وانقطع اليك انت المحسن و
نحن المسيئون فتجاوز يا رب عن قبيح ما عندنا بجميل ما عندك واي جهل يا رب
لا يسعه جودك او اي زمان اطول من اناتك وما قدر اعمالنا في نعمك وكيف
نشكر يا اعلا نعائك بها اكرامنا بل كيف يضيق عن المذنبين ما وسعهم من رحمتك
يا واسع المغفرة يا باسط اليدين بالرحمة فوعزتك يا سيدي لو استحرتني ما برحت
من بابك ولا كففت عن تملقك لما انتهى الي من المعرفة بجودك وكرمك وانت
الفاعل لما تشاء تعذب من تشاء ما تشاء كيف تشاء وترحم من تشاء من تشاء كيف
تشاء لا تسأل عن فعلك ولا تنازع في ملكك ولا تشارك في امرك ولا تضاد في
حكمك ولا يعترض عليك احد في تدبيرك لك الخلق والامر تبارك الله رب العالمين
يا رب هذا مقام من لاذ بك واستجار بكرمك والتجا اليك ونعمك وانت الجواد
الذي لا يضيق عفوك ولا ينقص فضلك ولا تقل رحمتك وقد توثقنا اليك بالصفح
القديم والفضل العظيم والرحمة الواسعة افتراك يا رب يخلف ظننا او تخيب
املنا كلا يا كريم ليس هذا ظننا بك ولا هذا فيك طمعنا يا رب انا فيك املا طويلا
كثيرا ان لنا فيك رجاء عظيما اعصيناك ونحن نرجو ان تستجيب لنا فحقق رجاءنا فيك يا
كبيرا

كرمك

لما

يا تام

فقد علمنا ما استوجب باعمالنا ولكن علمك فينا وعلمنا بانك لا تصرفنا
عنك وان كنا غير مستوجبين لرحمتك وانت اهل ان تجود علينا وعلى المذنبين
بفضل سعتك فامنن علينا بما انت اهله وجد علينا فانا محتاجون الى
تبليغنا غفار بنورك اهتدينا وبفضلك استغنينا وبنعمتك اصبحنا وامسينا
ذنوبنا بين يديك نستغفرك اللهم منها ونتوب اليك تحبب الينا بالنعم و
نعارضك بالذنوب خيرك الينا نازل وشرنا اليك صاعد ولم يزل ولا
يزال الملك كريم يأتيك عنا بعمل قبيح فلا يمنعك ذلك ان تحوطنا بنعمتك
وتتفضل علينا بالائك فسبحانك ما احلمك واعظمك واكرمك مبدئا ومبدا
تقدست اسماؤك وجل ثناؤك وكرم صنائعك وفعالك انت الهي اوسع
فضلا واعظم حلما من ان تقايسني بعملي وخطيئتي فالعفو العفو سيدي
سيدي سيدي اللهم اشغلنا بذكرك واعذنا من سخطك واجرنا من عذابك
وارزقنا من مواهبك وانعم علينا من فضلك وارزقنا حج بيتك وزيارة
قبر نبيك صلواتك ورحمتك ومغفرتك ورضوانك عليه وعلى اهل بيته انك
قريب مجيب وارزقنا علما بطاعتك وتوفنا على ملتك وسنة نبيك صلى
الله عليه واله اللهم اغفر لي ولوالدي وارحمهما كما ربياني صغيرا اجزهما
بالاحسان احسانا وبالسيئات غفرانا اللهم اغفر للمؤمنين والمؤمنات الاحياء
منهم والاموات وتابع بيننا وبينهم في الخيرات اللهم اغفر لحينا وميتنا و
شاهدنا وغائبنا ذكرنا وانثانا صغيرنا وكبيرنا حرنا ومملوكنا كذب العادلون
بالله وضلوا ضلالا بعيدا وخسروا خسرانا مبينا اللهم صل على محمد وال محمد و
اختم لي بخير واكفني ما اهمني من امر دنياي واخرتي ولا تسلط علي من لا يرحمني
واجعل علي عينك واقية باقية ولا تسلبني صالح ما انعمت به علي فالذي من فضلك

حتنا على ثناء الرغبة اليك

وانا شاء

رزقا واسعا حلالا طيبا اللهم احرسني بحراسك واحفظني بحفظك واكلاني
بكلائك وارزقني حج بيتك الحرام في عامنا هذا وفي كل عام وزيارة قبر نبيك
والائمة عليهم السلام ولا تخلني من تلك المشاهد الشريفة والمواقف الكريمة
اللهم ثبت على حبي لا اعصيك والهمني الخير والعمل به وخشيتك بالليل والنهار
ما ابقيتني يا رب العالمين اللهم اني كلما قلت قد تهيأت وتعبيت وقمت للصلوة
بين يديك وناجيتك الفيت على تثاقلا اذا انا صليت وسلبتني مناجاتك اذا
انا ناجيتك يا الهي كلما قلت قد صلحت سريرتي وقرب من مجالس التوابين مجلسي
عرضت لي بلية ازالت قدمي وحالت بيني وبين خدمتك سيدي لعلك عن
بالي طردتني وعن خدمتك نحيتني او لعلك رأيتني مستحقا بحقك فاقصيتني او
لعلك رأيتني معرضا عنك فقليتني او لعلك وجدتني في مقام الكاذبين فمقتني
او لعلك رأيتني في الغافلين غيرتني او لعلك رأيتني في الغافلين فمحوتني من
مجالس الغافلين فخذلتني او لعلك رأيتني في الغافلين فنسيتني او لعلك
رأيتني الف مجالس بطالين فنسيتني وبينهم خليتني او لعلك لم تحب ان تسمع دعائي
فباعدتني او لعلك بجرمي وجريرتي فاقصيتني او لعلك بقلة حيائي منك جازيتني
فان عفوت يا رب فطالما عفوت عن المذنبين قبلي لان كرمك اي رب يجل عن
مكافاة المقصرين وانا عائذ بفضلك هارب منك اليك متنجزا ما وعدت من الصفح
عمن احسن بك ظنا الهي انت اوسع فضلا واعظم حلما من ان تقايسني بعملي او ان
تسترني بخطيئتي وما انا يا سيدي وما خطري حتى بفضلك يا سيدي تصدق علي
بعفوك وجللني بسترك واعف عن توبيخي بكرم وجهك سيدي انا الصغير الذي ربيته
وانا الجاهل الذي علمته وانا الضال الذي هديته وانا الوضيع الذي رفعته
وانا الخائف الذي امنته والجائع الذي اشبعته والعطشان الذي رويته والعاري

الذي كسوته والفقير الذي اغنيته والضعيف الذي قويته والذليل الذي اعززته
والسقيم الذي شفيته والسائل الذي اعطيته والمذنب الذي ستره والخاطئ
الذي اقلته وانا القليل الذي كثرته والمستضعف الذي نصرته وانا الطريد
الذي اويته وانا يا ربي الذي لم استحيك في الخلاء ولم ار اقل في الملاء انا
صاحب الدواهي العظمى انا الذي على سيده اجترأ انا الذي عصيت جبار السماء
انا الذي اغلبت على معاصي الجليل الرضي انا الذي حين بشرت بها خرجت اليها
اسعى انا الذي املتني فما ارعويت وسترت علي فما استحييت وعملت بالمعاصي
فتعديت واسقطتني من عينك فما باليت فبحلمك امهلتني وبسترك سترتني حتى
كانك اغفلتني ومن عقوبات المعاصي جنبتني حتى كانك استحييتني الهي لم اعصك
حين عصيتك وانا بربوبيتك جاحد ولا بامرك مستخف ولا لعقوبتك متعرض
ولا لوعيدك متهاون لكن خطيئة عرضت وسولت لي نفسي وغلبني هواي
واعانني عليها شقوتي وغرني سترك المرخى علي فقد عصيتك وخالفتك
بجهدي فالان من عذابك من يستنقذني ومن ايدي الحماء غدا من يخلصني و
بحبل من اتصل ان انت قطعت حبلك عني فبا سواتي على ما اخفى كتابك من
عملي الذي لولا ما ارجو من كرمك وسعة رحمتك ونهيك اياي عن القنوط لقنطت
عند ما اتذكرها يا خير من دعاه داع وافضل من رجاه راج اللهم بذمة الاسلام
اتوسل اليك وبحرمة القران اعتمد عليك وبحبيبك النبي الامي القرشي الهاشمي
العربي التهامي المكي المدني ارجو الزلفة لديك فلا تخيب استيناس بامانيك و
لا تجعل ثوابي ثواب من عبد سواك فان قوما امنوا بالسنتهم ليحقنوا به دماءهم
فادركوا ما املوا واني امنت بالسنتنا وقلوبنا لتعفو عنا فادركنا ما املنا
وقد رجاوك في صدورنا ربنا لا تزغ قلوبنا بعد اذ هديتنا وهب لنا من

المعاصي جليل

٢٠٧

لدنك رحمة انك انت الوهاب فوعزتك لو انتهرتني ما برحت من بابك ولا
كففت عن تملقك لما الهمت قلبي من المعرفة بكرمك وسعة رحمتك الى من
يذهب العبد الا الى مولاه والى من يلجئ المخلوق الا الى خالقه الهي لو قرنتني
بالاصفاد ومنعتني سيبك من بين الاشهاد ودللت على فضائحي عيون العباد
وامرت بي الى النار وحلت بيني وبين الابرار ما قطعت رجائي منك وما
صرفت تاملي للعفو عنك ولا خرج حبك من قلبي انا الاسئ يا ديك عندي و
سترك علي في دار الدنيا سيدي اخرج حب الدنيا من قلبي واجمع بيني و
بين المصطفى خيرتك من خلقك وخاتم النبيين محمد صلى الله عليه وآله وسلم و
انقلني الى درجة التوبة اليك واعني بالبكاء على نفسي فقد افنيت بالتسويف والا
مالي
حياتي
عمري وقد تلك منزلة الايسين من خيري فمن يكون اسوء حالا مني ان انا
نقلت على مثل حالي الى قبري لم امهده لرقدتي ولم اقرب بالعمل الصالح لضجعتي
وما لي لا ابكي ولا ادري الى ما يكون مصيري وارى نفسي تخادعني وايامي تخاتلني
وقد خفقت عند راسي اجنحة الموت فما لي لا ابكي لخروج نفسي ابكي لظلمة
قبري ابكي لضيق لحدي ابكي لسوال منكر ونكير اياي ابكي لخروجي من قبري عريانا
ذليلا حاملا ثقلي على ظهري انظر مرة عن يميني ومرة عن شمالي اذ الخلائق
في شان غير شاني لكل امرئ منهم يومئذ شان بهم يومئذ مسفرة ضاحكة
مستبشرة ووجوه يومئذ عليها غبرة ترهقها قترة وذلة سيدي عليك معولي
ومعتمدي ورجائي وتوكلي ورحمتك تعلقي نصيب رحمتك من تشاء وتهدي
بكرامتك من تحب فلك الحمد على ما نقيت من الشرك قلبي ولك الحمد على بسط
لساني اتراني هذا الكلام اشكرك ام بغاية جهدي في عملي ارضيك وناقدر
لساني بالذكر في حقيب شكرك وما اقدر عملي في جنب نعمك واحسانك الا ان

القترة والذلة

حكمة

جودك بسطا امكن وشكرك قبل علي سيدي اليك رغبتي وبك رهبتي واليك
تاملي وقد ساقني اليك امكن وعليك يا واحدي علقت همتي وبما عندك انبسطت
رغبتي واليك خالص رجائي وحوقي وبك انست محبتي واليك انبعث بيدي
وبحبل طاعتك مددت رهبتي يا مولاي بذكرك عاش قلبي وبمناجاتك
برئت الم الخوف عني فيا مولاي ويا مؤملي ويا منتهى سولي فرقني بيني
وبين ذنبي المانع لي من لزوم طاعتك فانا اسئلك بعظيم الرجاء فيك و
عظيم الطمع منك الذي اوجبته على نفسك من الرافة والرحمة فالامر لك
وحدك لا شريك لك والخلق كلهم عبادك وفي قبضتك وكل شيء خاضع لك
تباركت يا رب العالمين اللهم ارحمني اذا انقطعت حجتي وكل عن جوابك
لساني وطاش عند سوالك اياي لبي فما اعظم رجائي لا تخيبني اذا اشتدت
فاقتي ولا تردني ولا تمنعني لقلة صبري اعطني لفقري وارحمني لضعفي سيدي
عليك معتمدي ومعولي ورجائي وتوكلي ورحمتك تعلقي وبفنائك لمطرحي
رحلي ولجودك قصد طلبتي وبكرمك اي رب استفتح دعائي ولديك
ارجو لي فاقتي وبفنائك اجثو بحلتي وتحت ظل عرشك قيامي والى جودك و
كرمك ارفع بصري والى معروفك ادوم نظري فلا تحرمني بك يا سيدي و
امل ولا تسلني الهاوية فانك قرة عيني يا سيدي لا تكذب ظني باحسانك
ومعروفك فانك نعمتي ولا تحرمني ثوابك فانك العارف بفقري الهي ان كانه
قد دنا اجلي ولم يقربني منك عملي فقد جعلت الاعتراف اليك بذنبي وسائلي
علي الهي ان عفوت فمن اولى منك وان عذبت فمن اعدل منك في الحكم
اللهم ارحم في هذه الدنيا غربتي وعند الموت كربتي وفي القبر وحدتي وفي اللحد
وحشتي واذا نشرت للحساب بين يديك ذل موقفي فاغفر لي ما خفي على الادميين

والبك عكفت

انقطع الهي

وبفنائك

عفوك

٢٠٨

بي وقل وادم لي ما به سترتني وارحمني صريعا على الفراش تقلبني ايدي احبتي
فتفضل علي محمودا على المغتسل يقلبني صالح خيرتي وتحملني على محمولا قد
تناول الاقرباء اطراف جنازتي وجعلني منقولا قد تركت بك وحيدا في
حفرتي وارحم في ذلك البيت الجديد غربتي حتى لا استانس بغيرك يا سيدي
ان وكلتني الى نفسي هلكت سيدي فبمن استغيث ان لم تقلني عثرتي والى من افزع
ان فقدت عنايتك وجمعتي والى من التجي ان لم تغثني كربتي سيدي من لي
من يرحمني ان لم ترحمني وفضل من اوقل ان عدمت فضلك يوم فاقتي و
الى من الفرار من الذنوب اذا انقضى اجلي سيدي لا تقدمني وانا ارجوك
الهي حقق رجائي واسن خوفي فان كثرة ذنوبي لا ارجو فيها الا عفوك
سيدي انا اسئلك ما لا استحق وانت اهل التقوى واهل المغفرة فاغفر لي
والبسني من نظرك ثوبا يغطي عني الشبهات وتغفرها لي ولا اطالب بها
انك ذو منة قديم وصفح عظيم وتجاوز كريم الهي انت الذي تفيض سيبك
على من لا يسالك وعلى الجاحد بربوبيتك فكيف سيدي بمن سالك و
ايقن ان الخلق لك والامر اليك تباركت وتعاليت يا رب العالمين الهي
وسيدي عبدك بابك اقامته الخاصة بين يديك يقرع باب احسانك
بدعائه فلا تعرض بوجهك الكريم عني واقبل مني ما اقول فقد دعوتك بهذا
الدعاء وانا ارجو ان لا تردني معفرة مني بافتك ورحمتك الهي انت الذي
لا يحفيك سائل ولا ينقصك نائل انت كما تقول وفوق ما نقول اللهم اني
اسئلك صبرا جميلا وفرجا قريبا وقولا صادقا واجرا عظيما اسئلك يا رب
من الخير كله ما علمت منه وما لم اعلم اسئلك اللهم من خير ما سئلك منه
عبادك الصالحون واعوذ بك من شر ما عاذ منه عبادك الصالحون واجود من اعطى اعطني سؤلي في نفسي و

الضر المعقود بالتجاوز

يغسلني

اهلي وولدي وولدي واهلي حرائري واخواني فيك وارغد عيشي واظهر
سروري واصلح جميع احوالي واجعلني ممن اطلت عمره وحسنت عمله واتممت
عليه نعمتك ورضيت عنه واحييته حيوة طيبة في ادوم السرور واشبع
الكرامة واتم العيش اللك تفعل ما تشاء ولا تفعل ما يشاء غيرك اللهم خصني
بك بخاصة ذكرك ولا تجعل شيئا مما اتقرب به في اناء الليل واطراف النهار
رياء ولا سمعة ولا اشرا بطرا واجعلني لك من الخاشعين اللهم اعطني
السعة في الرزق والامن في الوطن وقرة العين في الاهل والمال والولد
والمقام في نعمتك والصحة في الجسم والقوة في البدن والسلامة في الدين
واستعملني بطاعتك وطاعة رسولك محمد صلى الله عليه واله ابدا ما استعملتني
واجعلني من اوفر عبادك عندك نصيبا في كل خير انزلته وتنزله في شهر
رمضان في ليلة القدر وما انت منزله في كل سنة من رحمة تنشرها وعافية
تلبسها وبلية تدفعها وحسنات تتقبلها وسيئات تتجاوز عنها وارزقني
حج بيتك الحرام في عامنا هذا وفي كل عام وارزقني رزقا واسعا من
فضلك الواسع واصرف عني يا سيدي الاسواء واغض عني الذرى والظلما
حتى لا اتاذى بشيء منه وخذ عني باسماع وابصار اعدائي وحساد ولياء
علي وانصرني عليهم واقر عيني وفرح قلبي واجعل لي من همي وكربي فرجا
ومخرجا واجعل لي من اراد بي سوء من جميع خلقك تحت قدمي واكفني شر
الشيطان وشر السلطان وسيئات عملي وطهرني من الذنوب كلها واجرني
من النار بعفوك وادخلني الجنة برحمتك وزوجني من الحور العين بفضلك
والحقني باوليائك الصالحين محمد واله الابرار الطيبين الطاهرين الاخيار صلواتك
عليهم وعلى اجسادهم وارواحهم وجمعنا بهم برحمتك يا ارحم الراحمين وصلى الله على محمد وآله

وحلالك لئن طالبتني بذنوبي لاطالبنك بعفوك ولئن طالبتني بالنقير
لاطالبنك بكرمك ولئن ادخلتني النار لاخبرن اهل النار بحبي لك الهي و
سيدي ان كنت لا تغفر الا لاوليائك واهل طاعتك فالى من يفزع المذنبون
وان كنت لا تكرم الا اهل الوفاء بك فبمن يستغيث المسيئون الهي ان ادخلتني
النار ففي ذلك سرور عدوك وان ادخلتني الجنة ففي ذلك سرور نبيك
وانا والله اعلم ان سرور نبيك احب الي من سرور عدوك اللهم اني
اسالك ان تملا قلبي حبا لك وخشية منك وتصديقا بك وايمانا بك
وفرقا منك وشوقا اليك يا ذا الجلال والاكرام حبب الي لقائك واحبب
لقائي واجعل لي في لقائك الراحة والفرج والكرامة اللهم الحقني بصالح
من مضى واجعلني من صالح من بقي وخذني سبيل الصالحين واعني على نفسي بما تعين به الصالحين على
انفسهم واختم علي باحسنه واجعل ثوابي منه الجنة برحمتك واعني على صالح
ما اعطيتني وبقيتني يا رب ولا تردني في سوء استنقذتني منه يا رب العالمين
اللهم اني اسالك ايمانا لا اجل له دون لقائك احيني ما احييتني عليه وتوفني
اذا توفيتني وابعثني اذا بعثتني عليه وابرئ قلبي من الرياء والشك والسمعة
في دينك حتى يكون عملي خالصا لك اللهم اعطني بصيرة في دينك وفهما في حكمك
وعلما في علمك وكفلني من رحمتك ووعدا تجيرني من معصيتك وبغض وحبني
بودك واجعل رغبتي في ما عندك وتوفني في سبيلك وعلى ملة رسولك صلى
الله عليه واله اللهم اني اعوذ بك من الفشل والهم والجبن والبخل والغفلة
والقسوة والمسكنة والفاقة وكل بلية والفواحش ما ظهر منها وما بطن و
اعوذ بك من بطن لا يشبع وقلب لا يخشع ودعاء لا يسمع وعمل لا يرفع واعوذ بك
يا رب على نفسي وديني ومالي وعلى جميع ما رزقني من الشيطان الرجيم ان ان

ولا تردني في سوء استنقذتني منه

حمزة اي سمعه وكفه

الكسل وصح الاحزن

اتبع البلم اللهم انه لا يجيرني منك احد ولا اجد من دونك ملتحدا فلا تجعل
نفسي في شيء من عذابك ولا تردني بعذابك بل تقبل مني واعل ذكري وارفع
درجتي وحط وزري ولا تذكرني بخطيئتي واجعل ثواب مجلسي وثواب منطقي
وثواب دعائي رضاك والجنة واعطني يا رب جميع ما سالتك وزدني من فضلك
انا اليك راغب يا رب العالمين اللهم انك انزلت في كتابك ان تعفوا عن
ظلمنا وقد ظلمنا انفسنا فاعف عنا فانك اولى بذلك منا وامرتنا ان لا نرد
سائلا عن ابوابنا وقد جئتك سائلا فلا ترد في الا بقضاء حاجتي وامرتنا
بالاحسان الى ما ملكت ايماننا ونحن ارقائك فاعتق رقابنا من النار يا
مفزعي عند كربتي ويا غوثي عند شدتي اليك فزعت وبك استغثت ولذت
لا الوذ بسواك ولا اطلب الفرج الا منك فاغثني وفرج عني يا من يفك
الاسير ويعفو عن الكثير اقبل مني اليسير واعف عني الكثير انك انت الرحيم
الغفور اللهم اني اسالك ايمانا تباشر به قلبي ويقينا حتى اعلم انه لن يصيبني
الا ما كتبت لي وقنعني من العيش بما قسمت لي يا ارحم الراحمين ويدعو ايضا
في السحر بهذا الدعاء يا عدتي في كربتي ويا صاحبي في شدتي ويا وليي في
نعمتي ويا غياثي في رغبتي انت الناصر عورتي والمؤنس روعتي والمقيل عثرتي
فاغفر لي خطيئتي اللهم اني اسالك خشوع الايمان قبل خشوع الذل في
النار يا واحدا يا احدا يا صمدا يا من لم يلد ولم يولد ولم يكن له كفوا احد
يا من يعطي من سالته تحننا منه ورحمة ويبتدي بالخير من لم يسأله تفضلا
منه وكرما يكرمك الدائم صل على محمد وآل محمد وهب لي رحمة واسعة جامعة
انجح بها خير الدنيا والاخرة اللهم اني استغفرك لما تبت اليك منه ثم عدت
فيه واستغفرك لكل خير اردت به وجهك فخالطني فيه ما ليس لك اللهم

اللهم

عني

العفو وامرت

ويا غياثي

صل على محمد وآل محمد واعف عن ظلمي وجرمي بحلمك في جودك يا كريم يا من
لا يخيب سائله ولا يطرد راغبه عن بابه فلانا فتح فوجه ودنا فلانا دونه
صل على محمد وآل محمد وازحني يا فالق البحر لموسى الليلة الساعة الساعة
اللهم طهر قلبي من النفاق وعملي من الرياء ولساني من الكذب وعيني من الخيانة
فانك تعلم خائنة الاعين وما تخفي الصدور يا رب هذا مقام العائذ بك
من النار هذا مقام المستجير بك من النار هذا مقام المستغيث بك من النار
هذا مقام الهارب اليك من النار هذا مقام من يبوء لك بخطيئته ويعترف
بذنبه ويعوذ بالي ربه هذا مقام البائس الفقير هذا مقام الخائف المستجير
هذا مقام المحزون المكروب هذا مقام المحزون المهموم المغموم هذا مقام الغريب
الغريق هذا مقام المستوجس الفرق هذا مقام من لا يجد لذنبه غافرا غيرك
ولا لهمه مفرجا سواك يا الله يا كريم لا تحرق وجهي بالنار بعد سجودي لك
وتعفيري بغير من علك بل لك الحمد والمن والتفضل علي ارحم من رحم
الهي ربي اي ربي حتى ينقطع النفس ضعفي وقلة حيلتي ورقة جلدي و
تبدد اوصالي وتناثر لحمي وجسمي وجسدي وحدتي ووحشتي في قبري
وجزعي من صغير البلاء اسالك يا رب قرة العين والاغتباط يوم الحسرة
والندامة بيض وجهي يا رب يوم تسود فيه الوجوه امني يوم الفزع الاكبر
اسالك البشرى يوم تقلب فيه القلوب والابصار والبشرى عند فراق الدنيا
الحمد لله الذي ارجوه عونا في حياتي واعده ذخرا ليوم فاقتي الحمد لله الذي ادعوه
لا ادعو غيره ولو دعوت غيره لخيب دعائي الحمد لله الذي ارجوه لا ارجو غيره
ولو رجوت غيره لاخلف رجائي الحمد لله المنعم المحسن المجمل المفضل ذي الجلال و
الاكرام ولي كل نعمة وصاحب كل حسنة ومنتهى كل رغبة وقاضي كل حاجة

اللهم صل على محمد وآل محمد وارزقني اليقين وحسن الظن بك واثبت رجاءك
في قلبي واقطع رجائي عمن سواك حتى لا ارجو غيرك ولا اثق الا بك يا لطيفا
لما تشاء الطف لي في جميع احوالي بما تحب وترضى يا رب اني ضعيف على النار
فلا تعذبني بالنار يا رب ارحم دعائي وتضرعي وعوفي وذلي ومسكنتي و
تعوذي وتلوذي يا رب اني ضعيف عن طلب الدنيا وانت واسع كريم
اسئلك يا رب بقوتك على ذلك وقدرتك عليه وغناك عنه وحاجتي اليه ان
ترزقني في عامي هذا وشهري هذا ويومي هذا وساعتي هذه رزقا واسعا
تغنيني به عن كل ما في ايدي الناس من رزقك الحلال الطيب اني ربك
اطلب واليك ارغب واياك ارجو وانت اهل ذلك لا ارجو غيرك ولا اثق الا
بك يا ارحم الراحمين اي رب ظلمت نفسي فاغفر لي وارحمني وعافني يا سامع
كل صوت ويا جامع كل فوت ويا بارئ النفوس بعد الموت يا من لا تنقصه الطلبات
ولا تشتبه عليه الاصوات ولا يشغله شيء عن شيء اغطني محمدا صلى الله عليه واله
افضل ما سالك واقصى ما سئلت له وافضل ما انت مسئول له الى يوم القيمة وهب
لي العافية حتى تمحني المعصية واختم لي بخير حتى لا تضرني الذنوب اللهم رضني
بما قسمت لي حتى لا اسال احدا شيئا اللهم صل على محمد وآل محمد وافرج عني خزائن
رحمتك ارحمني رحمة لا تعذبني بعدها ابدا في الدنيا والاخرة وارزقني من فضلك
الواسع رزقا حلالا طيبا لا تفقرني الى احد بعده سواك وتزيدني بذلك شكرا
واليك فاقة وفقرا وبك عن سواك غناء وتعففا يا محسن يا مجمل يا منعم يا
مفضل يا ملك يا مقتدر صل على محمد وآل محمد واكفني اهمتي كلها واقض لي الحسنى
وبارك لي في جميع امري وافض علي جميع حوائجي اللهم يسر لي ما اخاف تعسره
فان تيسيره يا الطاف تعسره علي بيسره وسهل لي ما اخاف حزونته وتعش عني

ما اخاف ضيقه وكف عني ما اخاف غمه واصرف عني ما اخاف بليته يا ارحم
الراحمين اللهم الا فلبي حبا لك وخشية منك وتصديقا بكتابك وايمانا بك
وفرقا منك وشوقا اليك يا ذا الجلال والاكرام اللهم ان لك حقوقا متقدمة
بها علي ولي الناس قبلي تبعات فتحملها عني وقد اوجبت لكل ضيف قرى واياي
فاجعل قراي الليلة الجنة يا وهاب الجنة يا وهاب المغفرة ولا حول ولا قوة الا
بك وتدعو ايضا في السحر بدعاء ادريس ع سبحانك لا اله الا انت تبارك
كل شيء ودارئه يا اله الالهة الرفيع في جلاله يا الله المحمود في كل فعاله يا رحمن
كل شيء وراحمه يا حي حين لا حي في دعوة ملكه وبقائه يا قيوم فلا يفوت
شيئا علمه ولا يؤده يا واحد الباقي اول كل شيء واخره يا دائم بغير فناء ولا زوال
لملكه يا صمد في غير شبيه ولا شيء كمثله ولا يؤده يا بار ولا شيء كفوه يا بار ولا
مثل له يوصف يا كبيرا تتعالى القلوب لعظمته يا باري المنشئ بلا مثال
خلا من غير يا ذا الكل الظاهر من كل قدرة بقدسه يا كافي الموجع لما خلق من
عطائه فضله يا تقي من كل جور وظلم برضاه وله يا حنان الذي و
الذي وسعت كل شيء رحمته يا منان يا ذا الجلال والاكرام قد عم الخلائق
منه يا ديان العباد فكل يقوم خاضعا لرهبته يا خالق من في السموات
والارضين فكل اليه معاده يا رحمن كل صريخ ومكروب وغياثه ومعاذه
يا بار فلا تصف الانس كل جلال ملكه وعزه يا مبدئ البلايا يا من لم يسبق
في انشائها اعوانا من خلقه يا علام الغيوب فلا يؤده من كل شيء حفظه
يا مبدئ اذا افناء اذ ابرز الخلائق لدعوته من مخافته يا حاكم الاناة
فلا شيء يعدله من خلقه يا محمود الفعال ذا المن على جميع خلقه بلطفه
يا غير المنع الغالب على امره ولا شيء يعدله يا قاهر ذا البطش بالتقمة بداعه

الذي لا يطاق ارتفاعه يا متعالي القريب في علو ارتفاع دنوه يا جبار المذلل
كل شيء لعزة سلطانه يا نور كل شيء انت الذي فلق الظلمات نور يا فوق
الظاهر من كل شيء لا شيء يعدله يا قريب المجيب المتاني دون كل شيء
قربه يا عالي الشامخ في السماء فوق كل شيء علوا يا بديع البدائع ومبدعها فانها
بقدرته يا جليل المكبر فالعدل امره والصدق وعده وقوله يا محيط فلا
يبلغ الاوهام كل شانه ومجده يا كريم العفو والعدل انت الذي ملاء كل
شيء عدله يا عظيم ذي الشان الفاخر والعز والكبرياء فلا يذل عزه يا
مجيب فلا تنطق الالسن بكل الائه وثنائه يا عظيم والعز والكبرياء فلا يذل
عزه اسئلك يا معتمدي عند كل كربة وغياثي عند كل شدة بهذه الاسماء
اما انا من عقوبات الدنيا والاخرة واسئلك ان تعرفني عني من كل سوء و
مخوف ومحذور وتصرف عني ابصار الظلمة المريدين لي السوء الذي نهيت
عنه من شرها ينصرون الي خبر ما لا يملكون ولا يملكه غيرك يا كريم اللهم لا
تكلني الى نفسي فاعجز عنها ولا الى الناس فيظلموني ولا تخبني وانا ارجوك
ولا تعذبني وانا ادعوك اللهم اني ادعوك كما امرتني فاستجب لي كما وعدتني
اللهم اجعل خير عمري ما في اجله اللهم لا تغير جسدي ولا ترسل حظي و
لا تسود صديقي اعوذ بك من سقم مضر وفقر مدقع ومن الذل وبس
الخلق اللهم سل قلبي عن كل شيء لا اريد وده اليك ولا اتسع به يوم القاك
من حلالا وحرام ثم اعطني قوة عليه وعزا وقناعة ومعافاة ورضاك
فيه يا ارحم الراحمين اللهم لك الحمد على عطاياك الجزيلة ولك الحمد على
نعمك المتواترة التي بها اذا فعت عني مكاره الامور وبها اتيتني مواهب
الرزق مع ما دعي الغفلة وما بقي من القوة فلم ينقك ذلك من فعلي

ان عفوت عني وسترت ذلك علي وسوغتني ما في يدي من نعمك وتابعت
علي احسانك وصفحت لي عن قبيح ما افضيت به اليك وانتهكت من معاصيك
اللهم اني اسئلك بكل اسم هو لك حق عليك فيه اجابة الدعاء اذا دعيت
به واسئلك بكل ذي حق عليك وحقك على جميع من هو دونك ان تصلي على
محمد عبدك ورسولك وعلى اله ومن اراد بي سوءا فخذ بسمعه وبصره ومن بين
يديه ومن خلفه ومن يمينه وعن شماله وامنعه مني بحولك وقوتك يا من
ليس معه رب يدعى ويا من ليس فوقه خالق يخشى ويا من ليس دونه اله
يتقى ويا من ليس له وزير يؤتى ويا من ليس له حاجب يرشى ويا من ليس له
بواب ينادى ويا من لا يزداد على كثرة العطاء الا كرما وجودا وعلى تتابع
الذنوب الا مغفرة وعفوا صل على محمد وآل محمد وافعل بي ما انت اهله انك اهل
التقوى واهل المغفرة دعاء اول يوم من شهر رمضان اللهم اني اسئلك باسمك
الذي دان له كل شيء وبرحمتك التي وسعت كل شيء وبعظمتك التي تواضع لها
كل شيء وبقوتك التي خضع لها كل شيء وبجبروتك التي غلبت كل شيء وبعلمك
الذي احاط بكل شيء يا نور يا قدوس يا اول قبل كل شيء ويا باقي بعد كل شيء
يا الله يا رحمن صل على محمد وآل محمد واغفر لي الذنوب التي تغير النعم واغفر لي
الذنوب التي تنزل النقم واغفر لي الذنوب التي تقطع الرجاء واغفر لي الذنوب
التي تديل الاعداء واغفر لي الذنوب التي ترد الدعاء واغفر لي الذنوب التي
تستحق بها نزول البلاء واغفر لي الذنوب التي تحبس غيث السماء واغفر لي الذنوب
التي تكشف الغطاء واغفر لي الذنوب التي تعجل الفناء واغفر لي الذنوب التي
تورث الندم واغفر لي الذنوب التي تهتك العصم والتي ترعد الخيفة
الارحام وعافني من شر ما ادرب بالليل والنهار في مستقبل سنتي هذه اللهم رب السموات

السبع والارضين السبع وما فيهن وما بينهن ورب العرش العظيم ورب
السبع المثاني والقرآن العظيم ورب اسرافيل وميكائيل وجبرائيل ورب
محمد صلى الله عليه وآله خاتم النبيين وسيد المرسلين اسئلك بما سميت به نفسك
يا عظيم انت الذي من يا عظيم وتدفع كل محذور وتعطي كل جزيل و
تضاعف من الحسنات بالقليل وبالكثير وتفعل ما تشاء يا قدير يا الله يا
رحمن صل على محمد واهل بيته واسئلني في مستقبل سنتي هذه سترك وقربك
وجهني بنورك واحبني بمحبتك وبلغني رضوانك وشريف كراماتك وجسيم
عطيتك من خير ما عندك ومن خير ما انت معطيه احدا من خلقك واسئلك
مع ذلك عافيتك يا موضع كل شكوى ويا شاهد كل نجوى ويا عالم كل خفية
ويا دافع ما يشاء من بليته يا كريم العفو يا حسن التجاوز توفني على ملة
ابرهيم وفطرته وعلى دين محمد صلى الله عليه وآله وسنته وعلى خير الوفاة
فتوفني موليا لاوليائك معاديا لاعدائك اللهم وجنبني في هذه السنة كل
عمل او قول او فعل يباعدني منك واجلبني الى كل عمل او قول او فعل يقربني
منك في هذه السنة يا ارحم الراحمين وامنعني من كل عمل او قول او فعل
يكون مني اخاف ضرر عاقبته واخاف مقتك اياي عليه حذار ان تصرف
وجهك الكريم عني فاستوجب به نقصا من حظي عندك يا رؤف يا رحيم اللهم
اجعلني في مستقبل سنتي هذه في حفظك في جوارك في كنفك وجللني سترا فيك
وهب لي كراماتك غزارا وجل ثنائك ولا اله غيرك اللهم اجعلني تائبا
لصالح من مضى من اوليائك والحقني بهم واجعلني مثلا لمن قال يا بصر عدك
منهم واعوذ بك اللهم ان يخبط بي خطيئتي وظلمي واسرافي على نفسي واتباعي
لهواي وانبساطي بشهواتي فيحول ذلك بيني وبين رحمتك ورضوانك

والروح فيها يا ذن ربهم من كل امر سلام هي دائمة البركة الى مطلع الفجر اللهم
فالهمنا معرفة فضله واهل حرمته والتحفظ مما حظرت فيه واعنا على صيامه
بكف الجوارح عن معاصيك واستعمالها فيما يرضيك حتى لا نصغي باسماعنا
الى لغو ولا نسرع بابصارنا الى لهو وحتى لا نبسط ايدينا الى محظور وحتى لا نخطو
باقدامنا الى مجهود وحتى لا نعي بطوننا الا مما احللت ولا تنطق السنتنا الا بما
مثلت ولا نتكلف الا ما يدني من ثوابك ولا نتعاطى الى ما يشين من عقابك
ثم خلص ذلك كله من رياء المرائين وسمعة المسمعين لا نشرك فيه احدا دونك
ولا نبتغي به من سواك اللهم وفقنا فيه للحافظة على مواقيت الصلوات بحدودها التي حددت فروضها التي فرضت وظائفها التي وظفت ووقوتها
التي وقت وانزلنا فيه منزلة المصيبين لمنازلها الحافظين لاركانها على
مناسخة محمد عبدك ورسولك صلواتك عليه وآله في ركوعها وسجودها
وركوعها وخشوعها وجميع فواضلها على اتم الطهور واسبغه وابين
الخشوع وابلغه ووفقنا فيه لان نيل ارحامنا بالبر والصلة وان نظهر بها
متعمدين لاتنا بالافضال والعطية وان نخلص اموالنا من التبعات وان
نطهرها باداء الزكوات وان نراجع من هاجرنا وان نصفح عن ظلمنا وان
نسالم من عادانا حاشا من عودي فيك ولك فانه العدو الذي لا نوالك
الحرب الذي لا نفاديه وان نتقرب اليك من الاعمال الزاكية بما يطهرنا من
الذنوب ويعصمنا فيما نستانف من العيوب حتى لا يورد عليك احد من
ملائكتك الا دون ما يورد عنا من ابواب الطاعات لك وانواع القربات
اليك اللهم انا نسالك بحق هذا الشهر وبحق من تعبد لك فيه من ابتدائه
الى وقت فنائه من ملك قربته او نبي ارسلته او عبد صالح اختصصته

ان تجبينا الالحاد في توحيدك والتقصير في تمجيدك والاغضاء لحرمتك والعمى
عن سننك والاخداع لعدوك الشيطان الرجيم اللهم اهلنا فيما وعدت
اوليائك من كرامتك واوجب لنا ما اوجبت لاهل الاستقامة في طاعتك
واجعلنا في نظم من استحق الدرجة العليا من جنتك واستوجب مرافقة
الرفيق الاعلى من اهل كراماتك بفضلك ورحمتك وجودك ورافتك
اللهم وان لك في كل ليلة من ليالي شهرنا هذا رقابا يعتقها عفوك فاجعل
رقابنا من تلك الرقاب واجعلنا شهرنا هذا من خير اهل واصحاب استحوذ نوبنا
مع اهل هلاله واسلخ عنا تباعاتنا مع انسلاخ ايامه حتى ينقضي عنا وقد
صفيتنا من الخطيئات وخلصتنا من السيئات اللهم ان عدنا فيه فعدلنا
وان زغنا فيه فقومنا وان اشتمل علينا عدوك الشيطان الرجيم فاستفقنا
اللهم اسحنه بعبادتنا وزينه اوقاته بطاعتنا واعنا في نهاره على صيامه
وفي ليله على قيامه بالصلوة لك والتضرع اليك والخشوع بين يديك حتى لا نشهد
نهاره علينا بغفلة ولا ليله بتفريط اللهم واجعلنا في سائر الشهور والايام
وما نانف من السنين والاعوام كذلك ابدا ما عمرتنا فاجعلنا من عبادك
الصالحين الذين يرثون الفردوس هم فيها خالدون اللهم صل على محمد وآل
محمد في كل وقت وكل اوان وعلى كل حال في كل زمان عدد ما صليت على من
صليت واضعاف ذلك كله التي لا يحصيها غيرك انك فعال لما تشاء ويستحب
ان يدعو في كل يوم بهذا الدعاء اللهم هذا شهر رمضان الذي انزلت فيه
القرآن هدى للناس وبينات من الهدى والفرقان وهذا شهر الصيام
وهذا شهر القيام وهذا شهر الانابة وهذا شهر التوبة وهذا شهر المغفرة والرحمة
وهذا شهر العتق من النار والفوز بالجنة وهذا شهر فيه ليلة القدر التي

خير من الف شهر اللهم صل على محمد وآل محمد واعني على صيامه وقيامه وسلمه
لي وسلمني فيه واعني عليه بافضل عونك ووفقني فيه لطاعتك وطاعة رسولك
وآل بيتك صلى الله عليهم وقرعني فيه بعبادتك وقدعابك وتلاوة كتابك وعظني
فيه البركة واسبغ لي فيه العافية واصح فيه بدني واوسع فيه رزقي واكفني
ما اهمني واستجب فيه دعائي وبلغني فيه رجائي اللهم صل على محمد وآل محمد
واذهب عني فيه النعاس والكسل والسامة والفترة والقسوة والغفلة
والفترة وهبني فيه العلل والاسقام والهموم والاحزان والاعراض و
الامراض والخطايا والذنوب واصرف عني فيه السوء والفحشاء والجهد و
البلاء والتعب والعناء انك سميع الدعاء اللهم صل على محمد وآل محمد واعذني
فيه من الشيطان الرجيم وهمزه ولمزه ونفثه ونفخه ووسوسته وتثبيطه
وكيده ومكره ومحاباته وخدعه وامانيه وغروره وفتنته وشركه ومصايده
واتباعه واشياعه واوليائه وشركائه وجميع مكايده اللهم صل على محمد
وآل محمد وارزقنا قيامه وصيامه وبلوغ الامل فيه وفي قيامه واستكمال
ما يرضيك عني صبرا واحتسابا ايمانا ويقينا ثم تقبل ذلك مني بالاضعاف
الكثيرة والاجر العظيم يا رب العالمين اللهم صل على محمد وآل محمد وارزقني
الحج والعمرة والاجتهاد والقوة والنشاط والانابة والتوبة والقربة
والخبر المقبول والرحمة والرغبة والتضرع والخشوع والرقة والنية
الصادقة وصدق اللسان والوجل منك والرجاء لك والتوكل عليك والثقة
بك والورع عن محارمك مع صالح القول ومقبول السعي ومرفوع العمل و
مستجابا بالدعوة ولا تخل بيني وبين شيء من ذلك بعرض ولا مرض ولا هم ولا غم
ولا سقم ولا غفلة ولا نسيان بل بالتعاهد والتحفظ لك وفيك والرعاية لحقك

والتوبة م

صلواتك صلواتك

٢١٥

والوفاء بعهدك ووعدك برحمتك يا ارحم الراحمين اللهم صل على محمد وآل
محمد واقسم لي فيه افضل ما تقسمه لعبادك الصالحين واعطني فيه افضل ما تعطي
اوليائك المقربين من الرحمة والمغفرة والتجاوز والاجابة والعفو والمغفرة الدائمة
والعافية والمعافاة والعتق من النار والفوز بالجنة وخير الدنيا والاخرة
اللهم صل على محمد وآل محمد واجعل دعائي فيه اليك واصلا ورحمتك وبرك
الي تاما وعملي فيه مقبولا وسعيي فيه مشكورا وذنبي فيه مغفورا حتى يكون
نصيبي فيه الاكبر وحظي فيه الاوفر اللهم صل على محمد وآل محمد ووفقني لليلة
القدر على افضل حال يجب ان يكون عليها احد من اوليائك وارضائك
ثم اجعلها لي خير من الف شهر وارزقني فيها افضل ما رزقت احدا ممن بلغته
اياها واكرمته بها واجعلني فيها من عتقائك من جهنم وطلقائك من النار
وسعداء خلقك بمغفرتك ورضوانك يا ارحم الراحمين اللهم صل على محمد و
آل محمد وارزقنا في شهرنا هذا الجد والاجتهاد والقوة والنشاط وما تحب
وترضى اللهم رب الفجر وليال عشر والشفع والوتر ورب شهر رمضان وما
انزلت فيه من القرآن ورب جبرائيل وميكائيل واسرافيل وجميع الملائكة المقربين
ورب ابراهيم واسمعيل واسحق ويعقوب ورب موسى وعيسى وجميع النبيين
والمرسلين ورب محمد خاتم النبيين صلواتك عليهم اجمعين واسئلك بحقك
عليهم وبحقهم عليك وبحقك العظيم لما صليت عليه وآله وعليهم اجمعين
واسئلك بحقك عليهم ونظرت الي نظرة رحمة ترضى بها عني رضا لا تسخط
علي بعده ابدا واعطيتني جميع سؤلي ورغبتي وامنيتي وارادتي وصرفت
عني ما اكره واحذر واخاف على نفسي وما لا اخاف وعن اهلي ومالي واخواني
وذريتي اللهم اليك فردنا من ذنوبنا فاوبنا تائبين وب علينا مستغفرين

فيه م

فيه م

لعملها

٢١٦

واغفر لنا متعوذين واعذنا مستجيرين ولمرنا مسلمين ولا تخذلنا راهبين
واكثار راغبين وشفعنا سائلين واعطنا انك سميع الدعاء قريب مجيب
اللهم انت ربي وانا عبدك واحق من سال العبد ربه ولم يزل الى العباد
مثلك كرما وجودا يا موضع شكوى السائلين ويا منتهى حاجة الراغبين
ويا غياث المستغيثين ويا مجيب دعوة المضطرين ويا ملجاء الهاربين ويا مفرج
المستفرجين ويا رب المستضعفين ويا كاشف كرب المكروبين ويا فارج
هم المهمومين ويا كاشف الكرب العظيم يا الله يا رحيم يا ارحم الراحمين
صل على محمد وآل محمد واغفر لي ذنوبي وعيوبي واساءتي وظلمي وجرمي
واسرافي على نفسي وارزقني من فضلك ورحمتك فانه لا يملكها غيرك
واعف عني واغفر لي كل ما سلف من ذنوبي واعصمني فيما بقي من عمري
واستر علي وعلى والدي وولدي وقرابتي واهل حرمتي وكان مني
بسبيل من المؤمنين والمؤمنات في الدنيا والاخرة فان ذلك كله بيدك
وانت واسع المغفرة فلا تخيبني يا سيدي ولا ترد دعائي ولا يدي الى
نحري حتى تفعل ذلك لي وتستجيب لي جميع ما سالتك وتزيد في من فضلك
فانك على كل شيء قدير وغيرك اليك راغبون اللهم لك الاسماء الحسنى والامثال
والكبرياء والالاء اسئلك باسمك بسم الله الرحمن الرحيم ان كنت قضيت
في هذه الليلة تنزل الملائكة والروح فيها ان تصلي على محمد وآل محمد وان
تجعل اسمي في السعداء وروحي مع الشهداء واحسانا في عليين واساءتي
مغفورة تهب لي يقينا يباشر به قلبي وايمانا لا يشوبه شك ورضا بما
قسمت لي وآتني في الدنيا حسنة وفي الاخرة حسنة وقني عذاب النار وان
لم تكن قضيت في هذه الليلة تنزل الملائكة والروح فيها فاخرني الى ذلك

يا رحيم م

نعل م

غفرانك ح

وشكرك م

٢١٧

وارزقني فيها ذكرك وطاعتك وحسن عبادتك فصل على محمد وآل محمد افضل
صلواتك يا ارحم الراحمين يا احد يا صمد يا رب محمد اغضب اليوم لمحمد ولآل
محمد واقتل اعداءهم بددا واحصهم عددا ولا تدع على ظهر الارض منهم
احدا ولا تغفر لهم ابدا يا حسن الصحبة يا خليفة النبيين انت ارحم الراحمين
البديء البديع الذي ليس كمثله شيء والدائم غير الغافل والحي الذي لا يموت
انت كل يوم في شان انت خليفة محمد وناصر محمد ومفضل محمد اسئلك
ان تنصر وصي محمد وخليفة محمد والقائم بالقسط من اوصياء محمد صلواتك
عليه وعليهم اعطف عليهم نفرك يا الاله الا انت بحق لا اله الا انت صل
على محمد واجعلني معهم في الدنيا والاخرة واجعل عاقبة امري الى رضوانك
ورحمتك يا ارحم الراحمين وكذلك نسبت نفسك يا سيدي باللطف
بي انك لطيف فصل على محمد وآله والطف بي انشاء اللهم صل على محمد و
آل محمد وارزقني الحج والعمرة في عامنا هذا وتطول علي بجميع حوائجي
للاخرة والدنيا استغفر الله ربي واتوب اليه ان ربي قريب مجيب
استغفر الله ربي واتوب اليه ان ربي رحيم ودود استغفر الله ربي
واتوب اليه انه كان غفارا اللهم اغفر لي انك ارحم الراحمين رب
اني عملت سوءا وظلمت نفسي فاغفر لي انه لا يغفر الذنوب الا انت استغفر
الله الذي لا اله الا هو الحي القيوم الحليم الكريم الغافر للذنب العظيم
واتوب اليه استغفر الله ان الله كان غفورا رحيما ثلثا اللهم اني
اسئلك ان تصلي على محمد وآل محمد وان تجعل فيما تقضي وتقدر من الامر
العظيم المحتوم في ليلة القدر من القضاء الذي لا يرد ولا يبدل ان تكتبني
من حجاج بيتك الحرام المبرور حجهم المشكور سعيهم المغفور ذنوبهم

الكفر عنهم بتاتهم وان تجعل فيما تقضي وتقدر ان تطيل عمري وتوسع رزقي
وتؤدي عني امانتي وتبرئ ذمتي اللهم اجعل لي من امري
فرجا ومخرجا وارزقني من حيث احتسب ومن حيث لا احتسب وامرني من
حيث لا تمرني ومن حيث لا احتسب وصل على محمد وآل محمد وسلم تسليما

وسبح في كل يوم من شهر رمضان الى اخره عشرة اجزاء كل جزء منها على
حدة اولها سبحان الله بارئ النسم سبحان الله المصور سبحان الله
خالق الازواج كلها سبحان الله جاعل الظلمات والنور سبحان الله فالق
الحب والنوى سبحان الله خالق كل شيء سبحان الله خالق ما يرى وما لا يرى
سبحان الله مداد كلماته سبحان الله رب العالمين سبحان الله السمع الذي
ليس شيء اسمع منه وسمع من فوق عرشه ما تحت سبع ارضين وسمع ما في
ظلمات البر والبحر وسمع الانين والشكوى وسمع السر والخفي وسمع
وساوس الصدور ولا يصمه سمعه صوت سبحان الله بارئ النسم سبحان
الله المصور سبحان الله خالق الازواج كلها سبحان الله جاعل الظلمات
والنور سبحان الله فالق الحب والنوى سبحان الله خالق كل شيء سبحان
الله خالق ما يرى وما لا يرى سبحان الله مداد كلماته سبحان الله رب العالمين
سبحان الله البصير الذي ليس شيء ابصر منه يبصر من فوق عرشه ما تحت سبع
ارضين ويبصر ما في ظلمات البر والبحر لا تدركه الابصار وهو يدرك الابصار
وهو اللطيف الخبير لا تغشى بصره الظلمة ولا يستر منه ستر ولا يواري منه جدار
ولا يغيب عنه بر ولا بحر ولا يكن منه جبل ما في اصله ولا قلب ما فيه ولا جنب ما
في قلبه ولا يستتر منه صغير ولا كبير ولا يخفى منه صغير لصغره ولا يخفى عليه
شيء في الارض ولا في السماء هو الذي يصوركم في الارحام كيف يشاء لا اله

الا هو العزيز الحكيم سبحان الله بارئ النسم سبحان الله المصور سبحان الله
خالق الازواج كلها سبحان الله جاعل الظلمات والنور سبحان الله فالق
الحب والنوى سبحان الله خالق كل شيء سبحان الله خالق ما يرى وما لا يرى
سبحان الله مداد كلماته سبحان الله رب العالمين سبحان الله الذي
ينشئ السحاب الثقال ويسبح الرعد بحمده والملائكة من خيفته ويرسل
الصواعق فيصيب بها من يشاء ويرسل الرياح بشرا بين يدي رحمته و
ينزل الماء من السماء بكلمته ويثبت النبات بقدرته ويسقط الورق
بعلمه سبحان الله الذي لا يعزب عنه مثقال ذرة في الارض ولا في السماء
ولا اصغر من ذلك ولا في كتاب مبين سبحان الله بارئ النسم سبحان
المصور سبحان الله خالق الازواج كلها سبحان الله جاعل الظلمات و
النور سبحان الله فالق الحب والنوى سبحان الله خالق كل شيء سبحان الله
خالق ما يرى وما لا يرى سبحان الله مداد كلماته سبحان الله رب العالمين
سبحان الله الذي يعلم ما تحمل كل انثى وما تغيض الارحام وما تزداد وكل
شيء عنده بمقدار عالم الغيب والشهادة الكبير المتعال سواء منكم من
اسر القول ومن جهر به ومن هو مستخف بالليل وسارب بالنهار له معقبات
من بين يديه ومن خلفه يحفظونه من امر الله سبحان الله الذي يميت
الاحياء ويحيي الموتى ويعلم ما تنقص الارض منهم ويعلم في الارحام
ما يشاء الى اجل مسمى سبحان الله بارئ النسم سبحان الله المصور سبحان
الله خالق الازواج كلها سبحان الله جاعل الظلمات والنور سبحان
الله فالق الحب والنوى سبحان الله خالق كل شيء سبحان الله خالق ما
يرى وما لا يرى سبحان الله مداد كلماته سبحان الله رب العالمين سبحان

ملك الملكوت

الله مالك الملك تؤتي الملك من تشاء وتنزع الملك ممن تشاء وتعز من تشاء
وتذل من تشاء بيدك الخير انك على كل شيء قدير تولج الليل في النهار و
تولج النهار في الليل وتخرج الحي من الميت وتخرج الميت من الحي وترزق
من تشاء بغير حساب سبحان الله بارئ النسم سبحان المصور سبحان الله
خالق الازواج كلها سبحان الله جاعل الظلمات والنور سبحان الله فالق
الحب والنوى سبحان الله خالق كل شيء سبحان الله خالق ما يرى وما لا يرى
سبحان الله مداد كلماته سبحان الله رب العالمين سبحان الله الذي عنده
مفاتح الغيب لا يعلمها الا هو ويعلم ما في البر والبحر وما تسقط من ورقة
الا يعلمها ولا حبة في ظلمات الارض ولا رطب ولا يابس الا في كتاب مبين
سبحان الله بارئ النسم سبحان الله المصور خالق الازواج كلها سبحان الله
جاعل الظلمات والنور سبحان الله فالق الحب والنوى سبحان الله خالق
كل شيء سبحان الله خالق ما يرى وما لا يرى سبحان الله مداد كلماته سبحان
الله رب العالمين سبحان الله الذي لا يحصي مدحته القايلون ولا يجزي
بآلائه الشاكرون العابدون فهو كما قال وفوق ما يقول القايلون والله
سبحانه كما اثنى على نفسه ولا يحيطون بشيء من علمه الا بما شاء وسع كرسيه
السموات والارض ولا يؤوده حفظهما وهو العلي العظيم سبحان الله بارئ
النسم سبحان الله المصور سبحان الله خالق الازواج كلها سبحان الله جاعل
الظلمات والنور سبحان الله فالق الحب والنوى سبحان الله خالق
كل شيء سبحان الله خالق ما يرى وما لا يرى سبحان الله مداد كلماته سبحان الله
رب العالمين سبحان الله الذي يعلم ما يلج في الارض وما يخرج منها وما ينزل
من السماء وما يعرج فيها ولا يشغله ما يلج في الارض وما يخرج منها وما ينزل

من السماء وما يعرج فيها ولا يشغله ما يلج في الارض وما يخرج منها وما ينزل
من السماء وما يعرج فيها ولا يشغله ما ينزل من السماء وما يعرج فيها وما يلج في
الارض وما يخرج منها ولا يشغله علم شيء عن علم شيء ولا يشغله خلق شيء عن
خلق شيء ولا حفظ شيء عن حفظ شيء ولا ينسى شيء ولا يعدل له شيء ليس كمثله
شيء وهو السميع البصير سبحان الله بارئ النسم سبحان الله المصور سبحان
الله خالق الازواج كلها سبحان الله جاعل الظلمات والنور سبحان
الله فالق الحب والنوى سبحان الله خالق كل شيء سبحان الله خالق ما
يرى وما لا يرى سبحان الله مداد كلماته سبحان الله رب العالمين سبحان الله فاطر السموات
والارض جاعل الملائكة رسلا اولي اجنحة مثنى وثلاث ورباع يزيد في الخلق
ما يشاء ان الله على كل شيء قدير ما يفتح الله للناس من رحمة فلا ممسك لها و
ما يمسك فلا مرسل له من بعده وهو العزيز الحكيم سبحان الله بارئ النسم
سبحان الله المصور سبحان الله خالق الازواج كلها سبحان الله جاعل الظلمات
والنور سبحان الله فالق الحب والنوى سبحان الله خالق كل شيء سبحان الله خالق
كل شيء سبحان الله خالق ما يرى وما لا يرى سبحان الله مداد كلماته سبحان الله رب
العالمين سبحان الله الذي يعلم ما في السموات وما في الارض ما يكون من نجوى
ثلاثة الا هو رابعهم ولا خمسة الا هو سادسهم ولا ادنى من ذلك ولا اكثر الا هو
معهم اينما كانوا ثم ينبئهم بما عملوا يوم القيامة ان الله بكل شيء عليم ثم اتبعه بالصلوة
على النبي صلى الله عليه وآله فتقول ان الله وملائكته يصلون على النبي يا ايها الذين آمنوا صلوا
عليه وسلموا تسليما لبيك يا رب وسعديك اللهم صل على محمد وآل محمد وبارك
على محمد وآل محمد كما صليت وباركت على ابراهيم وآل ابراهيم انك حميد مجيد اللهم
ارحم محمدا وآل محمد كما رحمت ابراهيم وآل ابراهيم انك حميد مجيد اللهم سلم على

محمد وآل محمد كما سألت على نوح في العالمين اللهم صل على محمد وآله كما هديتنا به
اللهم صل على محمد وآل محمد وابعثه مقاما محمودا يغبطه به الاولون والآخرون
على محمد وآله السلام كلما طلعت شمس أو غربت على محمد وآله السلام كلما طرفت عين
أو ارتدت على محمد وآله السلام كلما سبح الله ملك أو قدسه طرفت عين أو
ذرفت على محمد وآله السلام كلما ذكر السلام على محمد وآله السلام كلما سبح الله
ملك أو قدسه السلام على محمد وآله في الاولين السلام على محمد وآله في
الآخرين السلام على محمد وآله في الدنيا والآخرة اللهم رب البلد الحرام و
رب الركن والمقام ورب الحل والحرام أبلغ محمدا نبيك وآله عنا السلام اللهم
أعط محمدا من البهاء والنضرة والسرور والكرامة والغبطة والوسيلة و
المنزلة والمقام والشرف والرفعة والشفاعة عندك يوم القيمة أفضل
ما تعطي أحدا من خلقك وأعط محمدا وآله فوق ما تعطي الخلائق من الخير
أضعافا كثيرة لا يحصيها غيرك اللهم صل على محمد وآله أطيب وأطهر وأزكى
وأنمى وأفضل ما صليت على الاولين والآخرين وعلى أحد من خلقك يا
أرحم الراحمين اللهم صل على أمير المؤمنين إمام المسلمين ووالين والاه وعاد
من عاداه وضاعف العذاب على من شرك في دمه اللهم صل على فاطمة بنت
نبيك محمد عليه وآله السلام والعن من آذى نبيك فيها اللهم صل على الحسن
والحسين إمامي المسلمين ووالين والاهما وعاد من عاداهما وضاعف العذاب
على من شرك في دمهما اللهم صل على علي بن الحسين إمام المسلمين ووالين والاه
وعاد من عاداه وضاعف العذاب على من ظلمه اللهم صل على محمد بن علي إمام
المسلمين ووالين والاه وعاد من عاداه وضاعف العذاب على من ظلمه اللهم
صل على جعفر بن محمد إمام المسلمين ووالين والاه وعاد من عاداه وضاعف

العذاب

العذاب على من ظلمه اللهم صل على موسى بن جعفر إمام المسلمين ووالين والاه و
عاد من عاداه وضاعف العذاب على من شرك في دمه اللهم صل على علي بن
موسى إمام المسلمين ووالين والاه وعاد من عاداه وضاعف العذاب على
من شرك في دمه اللهم صل على محمد بن علي إمام المسلمين ووالين والاه وعاد
من عاداه وضاعف العذاب على من ظلمه اللهم صل على علي بن محمد إمام المسلمين
ووالين والاه وعاد من عاداه وضاعف العذاب على من ظلمه اللهم صل
على الحسن بن علي إمام المسلمين ووالين والاه وعاد من عاداه وضاعف
العذاب على من ظلمه اللهم صل على الخلف من بعده إمام المسلمين ووالين
والاه وعاداه وعجل فرجه اللهم صل على القائم والظاهر إني نبيك اللهم
صل على رقية بنت نبيك والعن من آذى نبيك فيها اللهم صل على أم كلثوم
بنت نبيك والعن من آذى نبيك فيها اللهم صل على ذرية نبيك اللهم اخلف
نبيك في أهل بيته اللهم مكن لهم في الارض اللهم اجعلنا من عددهم ومددهم
وأنصارهم على الحق في السر والعلانية اللهم اطلب بدم حليم وورثهم ودمائهم
وكف عنا وعنهم وعن كل مؤمن ومؤمنة بأس كل باغ وطاغ وكل دابة أنت
آخذ بناصيتها إنك على صراط مستقيم وتدعو أيضا في كل يوم من شهر
رمضان بهذا الدعاء اللهم إني أسألك من فضلك بأفضله وكل فضلك فاضل
اللهم إني أسألك بفضلك كله اللهم إني أسألك من رزقك بأعمه وكل رزقك
عام اللهم إني أسألك برزقك كله اللهم إني أسألك من عطائك بأهناه و
كل عطائك هني اللهم إني أسألك بعطائك كله اللهم إني أسألك من خيرك
بأجمله وكل خيرك عاجل اللهم إني أسألك بخيرك كله اللهم إني أسألك من
إحسانك بأحسنه وكل إحسانك حسن اللهم إني أسألك بإحسانك كله اللهم

من عطائك ح ر

٢٨ ر

إني أسألك بما يحبني به حين أسألك فأجبني يا الله وصل على محمد عبدك المرتضى
ورسولك المصطفى وأمينك ونجيك دون خلقك وحبيبك من عبادك و
نبيك بالصدق وحبيبك صل على رسولك وخيرتك من العالمين البشير النذير
السراج المنير وعلى أهل بيته الأبرار الطاهرين وعلى ملائكتك الذين اختصصتهم
لنفسك وحجبتهم عن خلقك وعلى عبادك الذين ينبئون عنك بالصدق
وعلى رسلك الذين خصصتهم بوحيك وفضلتهم على العالمين برسالاتك وعلى
عبادك الصالحين الذين أدخلتهم في رحمتك الأئمة المهديين الراشدين وأوليائك
المطهرين وعلى جبرئيل وميكائيل وإسرافيل وملك الموت ورضوان خازن
الجنان ومالك خازن النار وروح القدس والروح الأمين وحملة عرشك
المقربين وعلى الكرام الحافظين على الصلوات التي تحيتان يصلي بها عليهم أهل
السموات وأهل الأرضين صلوة طيبة لنبرة بارك دائمة نامية ظاهرة باطنة
شريفة فاضلة تبين بها فضلهم على الاولين والآخرين اللهم أعط محمدا الوسيلة
والشرف والفضيلة وأجزه خير ما جزيت نبيا عن أمته اللهم فأعط محمدا صلى
الله عليه وآله مع كل زلفة زلفة ومع كل فضيلة فضيلة ومع كل شرف شرفا
تعطي محمدا وآله يوم القيمة أفضل ما أعطيت أحدا من الاولين والآخرين اللهم
واجعل محمدا صلى الله عليه وآله أدنى المرسلين منك مجلسا وأقربهم في الجنة
عندك منزلا وأقربهم إليك وسيلة واجعله أول شافع وأول مشفع وأول قائل
وأنجح سائل وابعثه المقام المحمود الذي يغبطه به الاولون والآخرون يا أرحم
الراحمين وأسألك أن تصلي على محمد وآل محمد وأن تسمع صوتي وتجيب دعوتي و
تجاوز خطيئتي وتضع عن ظلمي وتنجح طلبتي وتقضي حاجتي وتجيب ما وعدتني
وتقيل عثرتي وتغفر ذنوبي وتعفو عن جرمي وتقبل علي ولا تعرض عني وترحمني

ولا تعذبني وتعافيني ولا تبتليني وترزقني من الرزق أطيبه وأوسعه ولا تحرمني
يا رب واقض عني ديني وضع عني وزري ولا تحملني ما لا طاقة لي به يا مولاي
وأدخلني في كل خير أدخلت فيه محمدا وآل محمد وأخرجني من كل سوء أخرجت منه
محمدا وآل محمد صلواتك عليه وعليهم وسلم عليهم ورحمة الله وبركاته اللهم
إني أدعوك كما أمرتني واستجب لي كما وعدتني اللهم إني أسألك قليلا من كثير مع
حاجة به إليه عظيمة وغناك عنه قديم وهو عندي كثير وهو عليك سهل يسير فأسألك
على يسره إنك على كل شيء قدير آمين رب العالمين فصل فيما يقال عند الافطار و
يستحب فعله من أفعال الخير في الصوم روى عن جعفر بن محمد عن آبائه عليهم السلام أن رسول الله صلى الله عليه وآله
كان إذا أفطر قال اللهم لك صمنا وعلى رزقك أفطرنا فتقبل منا ذهب الظمأ وابتلت
العروق وثبت الأجر وروى أبو بصير عن أبي عبد الله عليه السلام قال يقول في كل ليلة من شهر
رمضان عند الافطار إلى آخره الحمد لله الذي أعاننا فصمنا ورزقنا فأفطرنا اللهم
تقبل منا وأعنا عليه وسلمنا فيه وتسلمه منا في يسر منك وعافية والحمد لله الذي
قضى عنا يوما من شهر رمضان وكان أمير المؤمنين عليه السلام إذا أراد أن يفطر قال
بسم الله الرحمن الرحيم اللهم لك صمنا وعلى رزقك أفطرنا فتقبل منا إنك أنت السميع العليم
وروى أبو الصباح الكناني عن أبي عبد الله عليه السلام قال من فطر صائما فله مثل أجره وروى
موسى بن بكر عن أبي الحسن الرضا عليه السلام قال فطرك أخاك المسلم أفضل من صيامك وقال
رسول الله صلى الله عليه وآله من فطر صائما كان له مثل أجره غير أن ينتقص منه شيء وما أجمل بقوة
ذلك الطعام من قوة وقال رسول الله صلى الله عليه وآله في آخر جمعة من شعبان بعد أن حمد الله و
أثنى عليه قد أظلكم شهر رمضان من فطر فيه صائما كان له بذلك عند الله عز وجل
عتق رقبة ومغفرة ذنوبه فيما مضى قيل له يا رسول الله ليس كلنا يقدر أن يفطر صائما
قال إن الله كريم يعطي هذا الثواب لمن لم يقدر إلا على مذقة من لبن يفطر بها صائما

فصل فيما يقال عند الافطار

٢٨ ر

أو شربة من ماء عذب أو تمرات لا يقدر على أكثر من ذلك وروى عمرو بن
جميع عن أبي عبد الله ع عن أبيه قال قال رسول الله ص تسحروا ولو بجرع الماء
ألا صلوات الله على المتسحرين قال وقال رسول الله ص السحور بركة فلا تدعوا
أن تتسحروا ولو على حسوة وروى سماعة قال سألته عن السحور لمن
أراد الصوم فقال إنا في شهر رمضان فإن الفضل في السحور ولو بشربة ماء
فأما التطوع في غير شهر رمضان فمن أحب أن يتسحر فليفعل ومن لم يفعل فلا
بأس وروى زرارة وفضيل عن أبي جعفر ع في رمضان تصلي ثم تفطر إلا
أن تكون مع قوم ينتظرون الإفطار فإن كنت معهم فلا تخالف عليهم و
أفطر ثم صل وإلا فابدأ بالصلاة قلت ولم ذلك قال لأنه قد جعل لك
الإفطار والصلاة فابدأ بأفضلهما وأفضلهما الصلاة ثم قال تصلي وأنت
صائم فكتب صلواتك تلك فتحتم بالصوم أحب إلي وروى جراح المدائني
عن أبي عبد الله ع قال إن الصيام ليس من الطعام والشراب وحده ثم قال
قالت مريم إني نذرت للرحمن صوما أي صمتا فإذا صمتم فاحفظوا ألسنتكم
وغضوا أبصاركم ولا تنازعوا ولا تحاسدوا قال وسمع رسول الله ص امرأة
تسب جارية لها وهي صائمة فدعا رسول الله ص بطعام فقال لها كلي قالت
إني صائمة فقال كيف تكونين صائمة قد سببت جاريتك إن الصوم ليس
من الطعام والشراب وروى حماد بن عثمن قال سمعت أبا عبد الله ع يقول
يكره رواية الشعر للصائم والمحرم وفي الحرم وفي يوم الجمعة وإن روي
بالليل قال قلت وإن كان شعرا حقا قال وإن كان شعرا حقا وروى جابر بن يزيد
عن أبي جعفر ع قال قال رسول الله ص لجابر بن عبد الله يا جابر هذا شهر رمضان
من صام نهاره وقام وردا من ليله فغض بصره وكف لسانه خرج

تكتب م

كيفية قيام ستين

من ذنوبه كخروجه من الشهر فقال جابر يا رسول الله ما أحسن هذا الحديث
فقال رسول الله ص يا جابر وما أشد هذه الشروط وروى زرارة عن أحدهما
قال سألته عليه السلام عن الليالي التي يستحب فيها الغسل في شهر رمضان فقال ليلة
تسع عشرة وليلة إحدى وعشرين وليلة ثلاث وعشرين وقال في ليلة تسع عشرة يكتب
فيها وفد الحاج وفيها يفرق كل أمر حكيم وليلة إحدى وعشرين فيها رفع عيسى
بن مريم وقبض يوشع وصي موسى وفيها قبض أمير المؤمنين ع وليلة ثلاث وعشرين
وهي ليلة الجهني وحديثه أنه قال لرسول الله ص إن منزلي ناء عن المدينة فمرني
بليلة أدخل فيها فأمره بليلة ثلاث وعشرين وروى أبو بصير عن أبي عبد الله ع
قال من قرأ سورتي العنكبوت والروم في شهر رمضان ليلة ثلاث وعشرين فهو
والله يا أبا محمد من أهل الجنة لا أستثني فيه أبدا ولا أخاف أن يكتب الله علي في
يميني إما وأن لهاتين السورتين من الله مكانا وروى أبو يحيى الصنعاني عن أبي
عبد الله ع قال لو قرأ رجل ليلة ثلاث وعشرين من شهر رمضان إنا أنزلناه
ألف مرة لأصبح وهو شديد اليقين بالاعتراف بما يخص به فينا وما ذلك إلا
لشيء عاينه في نومه وقد بينا سياقة الصلاة والدعاء إلى آخر الشهر فلا نطول
بذكره كل ليلة ونذكر أن الدعاء المختص بالعشر الأواخر دعاء العشر الأواخر
يقول كل ليلة أعوذ بجلال وجهك الكريم أن يقضى علي شهر رمضان أو يطلع الفجر
من ليلتي هذه وذلك قبلي تبعة أو ذنب تعذبني عليه الدعاء الليلة الأولى تقول
يا مولج الليل في النهار ومولج النهار في الليل ومخرج الحي من الميت ومخرج
الميت من الحي يا رازق من يشاء بغير حساب يا الله يا رحمن يا رحيم يا الله
يا الله يا الله لك الأسماء الحسنى والأمثال العليا والكبرياء والآلاء أسألك
أن تصلي على محمد وآل محمد وعلى أهل بيته وأن تجعلني أسعى في هذه الليلة في السعداء

مختص ع

الأولى

يا الله

وروحي مع الشهداء وإحساني في عليين وإساءتي مغفورة وأن تهب لي يقينا
تباشر به قلبي وإيمانا يذهب الشك عني وترضيني بما قسمت لي وآتنا في الدنيا
حسنة وفي الآخرة حسنة وقنا عذاب النار الحريق وارزقني فيها ذكرك
وشكرك والرغبة إليك والإنابة والتوفيق لما وفقت له محمدا وآل محمد
عليهم السلام في الليلة الثانية يا سابح النهار من الليل فإذا هن مطلوق ومجري
الشمس لمستقرها بتقدير يا عزيز يا عليم ومقدر القمر منازل حتى عاد كالعرجون
القديم يا نور كل نور ومنتهى كل رغبة ووالي كل نعمة يا الله يا رحمن يا الله
يا قدوس يا أحد يا أحد يا فرد يا الله يا الله لك الأسماء الحسنى و
الأمثال العليا والكبرياء والآلاء أسألك أن تصلي على محمد وعلى أهل بيته وأن
تجعل إسعائي في هذه الليلة في السعداء وروحي مع الشهداء وإحساني في عليين
وإساءتي مغفورة وأن تهب لي يقينا تباشر به قلبي وإيمانا يذهب الشك
عني وترضيني بما قسمت لي وآتنا في الدنيا حسنة وفي الآخرة حسنة وقنا
عذاب النار الحريق وارزقني فيها ذكرك وشكرك والرغبة إليك والإنابة
والتوبة والتوفيق لما وفقت له محمدا وآل محمد عليهم السلام في الليلة الثالثة

الدعاء

يا رب ليلة القدر وجاعلها خيرا من ألف شهر ورب الليل والنهار والجبال
والبحار والظلمة والأنوار والأرض والسماء يا باري يا مصور يا حنان يا منان
يا الله يا رحمن يا الله يا قيوم يا الله يا بديع يا الله يا الله يا الله لك الأسماء
الحسنى والأمثال العليا والكبرياء والآلاء أسألك أن تصلي على محمد وآل محمد وأن
تجعل إسعائي في هذه الليلة في السعداء وروحي مع الشهداء وإحساني في عليين و
إساءتي مغفورة وأن تهب لي يقينا تباشر به قلبي وإيمانا يذهب الشك عني و
ترضيني بما قسمت لي وآتنا في الدنيا حسنة وفي الآخرة حسنة وقنا عذاب النار الحريق

وارزقني فيها ذكرك وشكرك والرغبة إليك والإنابة والتوبة والتوفيق لما و
فقت له محمدا وآل محمد عليهم السلام وروى محمد بن عطية عن أبي عبد الله ع الدعاء
في شهر رمضان في كل ليلة تقول اللهم إني أسألك فيما تقضي وتقدر من الأمر المحتوم
في الأمر الحكيم في القضاء الذي لا يرد ولا يبدل وأن تطيل عمري وأن توسع علي
في رزقي وأن تجعلني ممن تستجيب له ولا تستبدل بي غيري وروى محمد بن عيسى
بإسناده عن الصادق ع قال تكون في ليلة ثلاث وعشرين من شهر رمضان هذا الدعاء
ساجدا وقائما وقاعدا وعلى كل حال وفي الشهر كله وكيف أمكنك ومتى حضرك من دعوك
تقول بعد تمجيد الله تعالى والصلاة على النبي ص اللهم كن لوليك فلان بن فلان في
هذه الساعة وفي كل ساعة من ساعات الليل والنهار وليا وحافظا وناصرا
ودليلا وعونا حتى تسكنه أرضك طوعا وتمتعه فيها طويلا يا مدبر الأمور
يا باعث من في القبور يا مجري الجور يا ملبس الحديد لداود صل على محمد وآل
محمد وفي الليلة الرابعة يا ليل الإصباح وجاعل الليل سكنا والشمس والقمر
حسبانا يا عزيز يا عزيز يا عزيز يا عليم يا ذا المن والطول والقوة والحول
والفضل والإنعام والجلال والإكرام يا الله يا رحمن يا الله يا فرد يا الله
يا وتر يا الله يا ظاهر يا الله يا باطن يا حي يا لا إله إلا أنت لك الأسماء
الحسنى والأمثال العليا والكبرياء والآلاء أسألك أن تصلي على محمد وآل محمد
وأن تجعل إسعائي في هذه الليلة في السعداء وروحي مع الشهداء وإحساني في
عليين وإساءتي مغفورة وأن تهب لي يقينا تباشر به قلبي وإيمانا يذهب
الشك عني وترضيني بما قسمت لي وآتنا في الدنيا حسنة وفي الآخرة حسنة وقنا
عذاب النار الحريق وارزقني فيها ذكرك وشكرك والرغبة إليك والإنابة
والتوفيق لما وفقت محمدا وآل محمد عليه وعليهم السلام وفي الليلة الخامسة

أن تكتبني من حجاج بيتك الحرام ع

صلوا تكتمر

وصا

وصا

يا جاعل الليل لباسا والنهار معاشا والارض مهادا والجبال اوتادا يا الله يا
قاهر يا الله يا جبار يا الله يا سميع يا الله يا قريب يا مجيب يا الله يا الله يا
الله لك الاسماء الحسنى والامثال العليا والكبرياء والالاء اسئلك ان تصلي
على محمد وآل محمد واهل بيته وان تجعل اسمي في هذه الليلة في السعداء وروحي
مع الشهداء واحسابي في عليين واساءتي مغفورة وان تهب لي يقينا تباشر به قلبي وايمانا يذهب
الشك عني ورضى بما قسمت لي واتنا في الدنيا حسنة وفي الاخرة حسنة
وقنا عذاب النار الحريق وارزقني فيها ذكرك وشكرك والرغبة اليك والانابة
والتوبة والتوفيق لما وفقت له محمدا وآل محمد صلى الله عليه وعليهم **في الليلة الثامنة** يا
خازن الليل في الهواء وخازن النور في السماء ومانع السماء ان تقع على الارض
الا باذنه وحابسها ان تزولا يا عليم يا غفور يا دائم يا الله يا وارث يا باعث
من في القبور يا الله يا الله يا الله لك الاسماء الحسنى والامثال العليا والكبرياء
والالاء اسئلك ان تصلي على محمد وآل محمد وان تجعل اسمي في هذه الليلة في
السعداء وروحي مع الشهداء واحسابي في عليين واساءتي مغفورة وان
تهب لي يقينا تباشر به قلبي وايمانا يذهب الشك عني ورضى بما قسمت
لي واتنا في الدنيا حسنة وفي الاخرة حسنة وقنا عذاب النار الحريق وارزقني
فيها ذكرك وشكرك والرغبة اليك والانابة والتوبة والتوفيق لما وفقت
له محمدا وآل محمد صلى الله عليه وآله **في الليلة التاسعة** يا مكور الليل على النهار و
مكور النهار على الليل يا عليم يا حكيم يا رب الارباب وسيد السادات لا اله الا انت
يا من هو اقرب الي من حبل الوريد يا الله يا الله يا الله لك الاسماء الحسنى والامثال
العليا والكبرياء والالاء اسئلك ان تصلي على محمد وآل محمد وان تجعل اسمي في هذه
الليلة في السعداء وروحي مع الشهداء واحسابي في عليين واساءتي مغفورة
وان تهب لي يقينا تباشر به قلبي وايمانا يذهب الشك عني ورضى بما قسمت
لي واتنا في الدنيا حسنة وفي الاخرة حسنة وقنا عذاب النار الحريق وارزقني فيها ذكرك

يا عظيم

والرغبة منك والتوبة

وعليهم اجمعين

وشكرك والرغبة اليك والانابة والتوبة والتوفيق لما وفقت له محمدا وآل
محمد صلى الله عليه وعلى آله **في الليلة العاشرة** الحمد لله لا شريك له الحمد لله كما ينبغي
لكرم وجهه وعز جلاله وكما هو اهله يا قدوس يا نور يا نور القدس
يا سبوح يا منتهى التسبيح يا رحمن يا فاعل الرحمة يا الله يا عليم يا كبير يا الله يا لطيف
يا جليل يا الله يا الله يا سميع يا بصير يا لطيف يا الله يا الله لك الاسماء الحسنى و
الامثال العليا والكبرياء والالاء اسئلك ان تصلي على محمد وآل محمد وان تجعل
اسمي في هذه الليلة في السعداء وروحي مع الشهداء واحسابي في عليين واساءتي
مغفورة وان تهب لي يقينا تباشر به قلبي وايمانا يذهب الشك عني ورضى بما
قسمت لي واتني في الدنيا حسنة وفي الاخرة حسنة وقني عذاب النار الحريق
وارزقني فيها ذكرك وشكرك والرغبة اليك والانابة والتوبة والتوفيق لما
وفقت له محمدا وآل محمد صلى الله عليه وعليهم **فصل في الاعتكاف في العشر**
الاواخر من شهر رمضان الاعتكاف في العشر الاواخر مستحب مندوب اليه وفيه فضل كثير
وهو اللبث في مكان مخصوص للعبادة وافضل الاوقات للاعتكاف في العشر الاواخر
من شهر رمضان ويحتاج الى شروط ثلثة احدها ان يعتكف في احد المساجد الاربعة
المسجد الحرام او مسجد النبي ص او مسجد الكوفة او مسجد البصرة والثاني ان يصوم في
زمان الاعتكاف وثالثها ان يكون ذلك ايام صعاد ويجب عليه ان يجتنب كل
ما يجتنبه المحرم من النساء والطيب والمباهاة والجدال ويجب عليه ايضا ترك
البيع والشراء والخروج عن المسجد الا لضرورة والمشي تحت الظلال مع الاختيار
والقعود في غيره من المساجد مع الاختيار والمكث في غير المسجد الذي اعتكف
فيه الا لحاجة فانه يصلي كيف شاء ومتى جامع نهارا في الزمنة كفارتان وان جامع ليلا
فكفارة واحدة مثل ما يلزم من افطر يوما من شهر رمضان واذا مرض

وعليهم

المعتكف او حاضت المرأة خرجا من المسجد ثم يعيدان الاعتكاف والصوم و
قد بقيا بالليل وهي اربع ليال ليلة سبع عشرة وليلة تسع عشرة وليلة احدى
وعشرين وثلث وعشرين وان اغتسل ليالي الافراد كلها وخاصة ليلة
النصف كان له فيه فضل كثير **فصل في وداع شهر رمضان** اللهم انك
قلت في كتابك المنزل على لسان نبيك المرسل صلواتك عليه وآله وقولك
حق شهر رمضان الذي انزل فيه القرآن هدى للناس وبينات من الهدى
والفرقان وهذا شهر رمضان قد تصرم فاسئلك بوجهك الكريم وكلماتك
التامة ان كان بقي علي ذنب لم تغفره لي او ورد ان تعذبني عليه او تقاصني
به ان تطلع فجر هذه الليلة او يتصرم هذا الشهر الا وقد غفرته لي يا ارحم
الراحمين اللهم لك الحمد بمحامدك كلها اولها وآخرها ما قلت لنفسك
منها وما قال لك الخلائق الحامدون المجتهدون المعددون الموزعون
في ذكرك والشكر لك الذي اعنتهم على اداء حقك من اصناف خلقك
من الملائكة المقربين والنبيين والمرسلين واصناف الناطقين والمسبحين
لك من جميع العالمين على انك بلغتنا شهر رمضان وقلبنا من نعمك و
عندنا من قسمك واحسانك وتظاهر امتنانك فذلك لك منتهى الحمد الخالد
الدائم الزائد المخلد السرمد الذي لا يتعدد طول الابد جل ثناؤك اعنتنا
عليه حتى قضيت عنا صيامه وقيامه اللهم فما كان منا فيه من بر او شكر
او ذكر اللهم فتقبله باحسن قبولك وتجاوزك وعفوك وصفحك و
غفرانك وحقيقة رضوانك حتى تظهر فيه بكل خير مطلوب وجزيل عطاء موهوب
تؤتينا فيه من كل امر مرهوب ودنب مكروه اللهم اني اسئلك بعظيم ما سالك
احد من خلقك من كريم اخلاقك وجزيل ثنائك وخاتمة دعائك ان تصلي على

المسبحين بك

بذلك فذلك

جزيل

من صلاة

محمد وآل محمد وأن تجعل شهرنا هذا أعظم شهر رمضان مر علينا منذ أنزلته
إلى الدنيا بركة في عصمة ديني وخلاص نفسي وقضاء حاجتي وشفعني في
سائلي وتمام النعمة علي وفرق الشوق عني وإياس العافية لي وأن تجعلني من حزبك
من حزت له ليلة القدر وجعلتها له خيرا من ألف شهر في أعظم الأجر وكرائم
الذخر وطول الأنس وحسن الذكر ودوام اليسر اللهم واسلك برحمتك
وطولك وعفوك ونعمائك وجلالك وقديم إحسانك وامتنانك أن لا
تجعله آخر العهد من الشهر رمضان حتى تبلغناه من قابل على أحسن حال و
تعرفني هلاله مع الناظرين إليه والمتعرفين له في أغنى عافيتك وأتم نعمتك
وأوسع رحمتك وأجزل قسمك اللهم يا ربي الذي ليس لي رب غيره لا
يكون هذا الوداع مني وداع فناء ولا آخر العهد منا للقاء حتى ترضيه
من قابل في أسبغ النعم وأفضل الرخاء وأنا لك على أحسن الوفاء إنك
سميع الدعاء اللهم اسمع دعائي وارحم تضرعي وتذللي لك واستكانتي
وتوكلي عليك وأنا لك بهم لا أرجو نجاحا ولا معافاة ولا تسريحا ولا تبليغا
إلا بك فامنن علي جل ثناؤك وتقدست أسماؤك بتبليغي شهر رمضان
وأنا معافى من كل مكروه ومحذور بين جميع البوائق الحمد لله الذي أعانني
على صيام هذا الشهر وقيامه حتى بلغنيه اللهم إني أسألك بأحب
ما دعيت وأرضى ما رضيت به عن محمد صلى الله عليه وآله أن تصلي على محمد و
آل محمد ولا تجعل وداعي شهر رمضان وداع خروجي من الدنيا ولا وداع آخر
عبادتك فيه ولا آخر صومي لك فارزقني العود فيه ثم العود فيه برحمتك
يا ذا المن والطول ووفقني فيه لليلة القدر واجعلها لي خيرا من ألف شهر رب
الليل والنهار والجبال والبحار والظلم والأنوار والأرض والسماء يا رب ما

شفعني

جرت

بشهره

وأتم نعمه

كرب

سميع

يا مصور يا حنان يا منان يا الله يا رحمن يا قيوم يا بديع لك الأسماء الحسنى و
الأمثال العليا والكبرياء والآلاء أسألك باسمك بسم الله الرحمن الرحيم أن تصلي
على محمد وآل محمد وأن تجعل أسمى في هذه الليلة في السعداء وروحي مع الشهداء
وإحساني في عليين وإساءتي مغفورة وأن تهب لي يقينا تباشر به قلبي و
إيمانا لا يشوبه شك ورضا بما قسمت لي وأن تؤتيني في الدنيا حسنة وفي
الآخرة حسنة وأن تقيني عذاب النار اللهم اجعل فيما تقضي وتقدر من الأمر المحتوم
وفيما تفرق من الأمر الحكيم في ليلة القدر في القضاء الذي لا يرد ولا يبدل ولا يغير
أن تكتبني من حجاج بيتك الحرام المبرور حجهم المشكور سعيهم المغفور ذنبهم المكفر
عنهم سيئاتهم واجعل فيما تقضي وتقدر أن تعتق رقبتي من النار يا أرحم الراحمين
اللهم إني أسألك ولم يسأل العباد مثلك جودا وكرما وأرغب إليك فلم يرغب
موضع مسألة السائلين ومنتهى رغبة الراغبين أسألك يا أعظم المسائل كلها و
أفضلها وأنجحها التي يتقرب العباد أن يتوكلوا بها يا الله يا رحمن وبأسمائك ما
علمت منها وما لم أعلم وبأسمائك الحسنى وأسمائك العليا وبنعمتك التي لا تحصى
وبأكرم أسمائك عليك وأحبها إليك وأشرفها عندك منزلة وأقربها منك
وسيلة وأجزلها مثوبة وأسرعها إجابة وبأسمائك المكنونة المخزونة
الحي القيوم الأكبر الأجل الذي تحبه وتهواه وترضى عمن دعاك به ويجيب
له دعاءه وحق عليك لا تخيب سائلك وأسألك بكل اسم هو لك في التورية
والإنجيل والزبور والفرقان وبكل اسم دعاك به حملة عرشك وملائكة
سمائك وجميع الأصناف من خلقك من نبي أو صديق أو شهيد وبحق الراغبين
إليك العارفين بك المتعوذين بك وبحق مجاوري بيتك الحرام بحجها و
معتمريه ومقدسيه والمجاهدين في سبيلك وبحق كل عبد متعبد لك في بر

ليلك ولم يرغب

وبنعمك

والقرآن

الورة بالحجر المحفوظ

أو بحر أو سهل أو جبل أو عوك دعاء من قد اشتدت فاقته وكثرت ذنوبه
وعظم جرمه وضعف كده دعاء من لا يجد لنفسه ساترا ولا لضعفه مقويا
ولا لذنبه غافرا خرك هاربا إليك مستعوذا بك متعبدا لك غير مستكبر ولا
مستنكف خائفا يائسا فقيرا مستجيرا بك أسألك بعزتك وعظمتك وجبروتك
وسلطانك وملكك وبهائك وجودك وكرمك وبآلائك وحسنك
وجمالك وبقوتك على ما أردت من خلقك أدعوك يا رب خوفا وطمعا
ورهبة ورغبة وتضرعا وتملقا وتقربا والحاحا خاضعا
لك لا إله إلا أنت وحدك لا شريك لك يا قدوس يا قدوس يا قدوس
يا الله يا الله يا الله يا رحمن يا رحمن يا رحمن يا رحيم يا رحيم يا رحيم يا رب
يا رب يا رب أعوذ بك يا الله الواحد الأحد الصمد الوتر المتكبر المتعال
وأسألك بجميع ما دعوتك وبأسمائك التي تملأ أركان عرشك كلها
أن تصلي على محمد وآل محمد واغفر لي وارحمني وأوسع علي من فضلك
العظيم وتقبل مني شهر رمضان وصيامه وقيامه وفرضه ونوافله و
اغفر لي وارحمني واعف عني ولا تجعله آخر شهر رمضان صمته لك وعبدك
فيه ولا تجعل وداعي إياه وداع خروجي من الدنيا اللهم أوجب لي من
رحمتك ومغفرتك ورضوانك وخيرتك أفضل ما أعطيت أحدا ممن
عبدك فيه اللهم لا تجعلني أخسر من سألك فيه واجعلني ممن أعتقته في هذا
الشهر من النار وغفرت له ما تقدم من ذنبه وما تأخر وأوجبت له أفضل
ما نجاك وأتيك بك يا أرحم الراحمين اللهم ارزقني العود في صيامك
وعبادتك فيه واجعلني من كتبته في هذا الشهر من حجاج بيتك الحرام
المبرور حجهم المغفور لهم ذنبهم المتقبل عملهم آمين آمين آمين رب العالمين

معوذا

ارکانك كلها

وتجلي

حروج

وجاه واتمله

٢٣٢

اللهم لا تدع لي فيه ذنبا إلا غفرته ولا مخطئة إلا محوتها ولا عثرة إلا أقلتها
ولا دينا إلا قضيته ولا عيلة إلا أغنيتها ولا همما إلا فرجته ولا ظلامة إلا
سددتها ولا عريانا إلا كسوته ولا مريضا إلا شفيته ولا داء إلا أذهبته
ولا حاجة من حوائج الدنيا والآخرة إلا قضيتها على أفضل أملي ورجائي
فيك يا أرحم الراحمين اللهم لا تزغ قلوبنا بعد إذ هديتنا ولا تنزلنا بعد إذ
أعززتنا ولا تضعنا بعد إذ رفعتنا ولا تهنا بعد إذ أكرمتنا ولا تفقرنا
بعد إذ أغنيتنا ولا تمنعنا بعد إذ أعطيتنا ولا تحرمنا بعد إذ رزقتنا و
لا تغير شيئا من نعمك علينا وإحسانك إلينا الذي كان من دنوبنا ولا ما هو
كائن بنا فارق في كرمك وعفوك وفضلك سعة لمغفرة ذنوبنا فاغفر لنا
وتجاوز عنا ولا تعاقبنا عليها يا أرحم الراحمين اللهم أكرمني في مجلسي هذا
كرامة لا تهينني بعدها أبدا وأعزني عزا لا تذلني بعده أبدا وعافني عافية
لا تبتلني بعدها أبدا وارفعني رفعة لا تضعني بعدها أبدا وأمر فعني
شر كل شيطان مريد وشر كل جبار عنيد وشر كل قريب أو بعيد وشر كل
صغير أو كبير وشر كل دابة أنت آخذ بناصيتها إن ربي على صراط مستقيم اللهم
ما كان في قلبي من شك أو ريبة أو جحود أو قنوط أو فرح أو مرح أو بطر
أو بذخ أو خيلاء أو رياء أو سمعة أو شقاق أو نفاق أو كفر أو فسوق
أو معصية أو شيء لا تحب عليه أوليائك فأسألك أن تمحوه من قلبي وتبدلني
مكانه إيمانا بوعدك وثقة بك وبأسمائك ورضا بقضائك ووفاء
بعهدك وجلالك وزهدا في الدنيا ورغبة فيما عندك وثقة بك و
طمأنينة إليك وتوبة نصوحا إليك اللهم إن كنت بلغتناه وإلا فآخر بلغنا
إلى قابل حتى تبلغناه في يسر منك وعافية يا أرحم الراحمين وصلى الله على محمد

ويثابك

وفقها الله لما أحبت وسترك من الأذى

البطر الطغيان بطر الحق وغمط الناس

أو مرح الفرح بالحق والتكاثر والتفاخر بالمال والجاه

قال بشرا ورحمه الله وكان وتدعو بدعاء الوداع العلي بن الحسين ع وهو
من ادعية الصحيفة يا من لا يرغب في الجزاء ويا من لا يندم على العطاء ويا من
لا يكافي عبده على السواء بفضلك ابتداء وعفوك تفضل وعقوبتك عدل و
قضاؤك خيرة ان اعطيت لم تشب عطاءك منة وان منعت لم يكن منعك
تعديا تشكر من شكرك وانت الهمته شكرك وتكافي من حمدك وانت
علمته حمدك وتسر عما من لو شئت فضحته وتجود على من لو شئت منعته
وكلاهما بنك اهل الفضيحة والمنع الا انك بنيت فعالك على التفضل
واجريت قدرتك على التجاوز وتلقيت من عصاك بالحلم وامهلت
من قصد نيله بالظلم تستطردهم بانائك الى الانابة وتسترك معاجلتهم
الى التوبة لكي لا يهلك عليناها لكهم ولا يشقى بنعمتك شقيهم الا عن طول
الاعذار اليه وبعد تمادي الحجة عليه كرما من فعلك يا كريم وعائدة من
عطفك يا حليم انت الذي فتحت لعبادك بابا الى عفوك سميته التوبة و
جعلت على ذلك الباب دليلا من وحيك لئلا يضلوا عنه فقلت توبوا الى الله جل اسمه
توبة نصوحا عسى ربكم ان يكفر عنكم سيئاتكم ويدخلكم جنات تجري من تحتها
الانهار فما عذر من اغفل دخول المنزل بعد فتح الباب واقامة الدليل
وانت الذي زدت في التوم على نفسك لعبادك تريد رحمتهم وتاجرتك
وفوزهم بالوفادة عليك فقلت من جاء بالحسنة فله عشر امثالها ومن جاء
بالسيئة فلا يجزى الا مثلها وقلت مثل الذين ينفقون اموالهم في سبيل الله كمثل
حبة انبتت سبع سنابل في كل سنبلة مائة حبة والله يضاعف لمن يشاء و
قلت من ذا الذي يقرض الله قرضا حسنا فيضاعفه له اضعافا كثيرة وما انزلت
من نظائر هن في القرآن وانت الذي دللتهم من غيبك الذي فيه حظهم على ما

يعم لا يجزى الله الذين
والذين آمنوا معه نورهم
يسعى بين ايديهم وبايمانهم
يقولون ربنا اتمم لنا
نورنا واغفر لنا انك
على كل شيء قدير

لو ستره عنهم لم تدركه ابصارهم ولم تحصه اسماعهم فلم تعص عليه اوهامهم
فقلت فاذكروني اذكركم وقلت لئن شكرتم لازيدنكم ولئن كفرتم ان
عذابي لشديد وقلت من ذا الذي يقرض الله قرضا حسنا فيضاعفه له اضعافا
قلت ادعوني استجب لكم ان الذين يستكبرون عن عبادتي سيدخلون
جهنم داخرين فسميت دعاءك عبادة وتركه استكبارا وتوعدت على تركه
دخول جهنم فذكروك بفضلك وشكروك ودعوك بامرك وتصدقوا
لك طلبا لمزيدك وفيما كانت نجاتهم من غضبك وفوزهم برضاك ولو دل
مخلوق مخلوقا من نفسه على ما دللت عليه عبادك منك كان موصوفا
بالاحسان ومنعوتا بالامتنان ومحمودا بكل لسان فلك الحمد ما وجد في
حمدك مذهب وما بقي للحمد لفظ تحمد به ومعنى يعرف له به اسم تحملك
عبادك بالاحسان والفضل وعاملهم بالمن والطول ما اقتفى في فنائك و
اتبع على بنائك واخصصنا ببر هذه تنا لديك الذي اصطفيت وملتك
التي ارتضيت وسبيلك الذي سهلت وبصرتنا ما يوجب الزلفة اليك والوصول
الى كرامتك اللهم وانت جعلت من صفايا تلك الوظايف وخصايص تلك
الفرايض شهر رمضان الذي اختصصته من سائر الايام والشهور وخيرته
من جميع الازمنة والدهور واثرته على كل الاوقات بما انزلت فيه من القرآن
وفرضت فيه من الصيام واجللت فيه من ليلة القدر التي هي خير من الف شهر
ثم اثرتنا به على سائر الامم واصطفيتنا بفضله دون اهل الملل فصمنا بامرك نهاره
وقمنا ليله متعرضين بصيامه وقيامه لما عرضتنا له من رحمتك وسبقنا اليه
من مثوبتك وانت الملي بما رغبت اليك فيه الجواد بما سئلت من فضلك القريب
الى من حاوله قربك الهي وقد اقام فينا هذا الشهر مقام حمد وصحبنا صحبة

تلحقه
تلحقه
بفضلك
وضاعفت فيه من الايمان
ورغبت فيه من القيام

لين سنته بتوفيقك وقد تولينا صيامه وقيامه على تقصير واداينا من حقك
فيه قليلا من كثير اللهم فلك الحمد اقرارنا بالاساءة واعترافنا بالاضاعة ولك من قلوبنا
عقدة الندم ومن السنتنا تعرف الاعتذار فاجرنا على ما اصبنا به من التفريط
اجرا تستدرك به الفضل المرغوب فيه وتعتاض به من اخطار الذخر المحروص
عليه واوجب لنا عذرك على ما قصرنا فيه من حقك واليه باعمارنا ما بين
ايدينا من شهر رمضان المقبل فاذا بلغناه فاعنا على تناول ما انت اهله
من العبادة وادنا الى القيام بما تستحقه من الطاعة واجرنا من صالح العمل
ما يكون دركا لحقك في الشهرين وفي شهور الدهور اللهم وما الممنا في
شهرنا هذا من لمم او واقعنا فيه من ذنب او كسبنا فيه من خطيئة عن تعمد
منا او على نسيان ظلمنا فيه به انفسنا او انتهكنا فيه حرمة من غير ما فترة
بسرك واغفر عنا بما يكون حطة وكفارة لما انكرت منا فيه برافتك
التي لا تنفد وفضلك الذي لا ينقص اللهم اجبر مصيبتنا بشهرنا وبارك
لنا في يوم بنقص عيدنا واجعله من خير يوم مر علينا اجلبه للعفو واتاه
للذنب واغفر لنا فيه ما خفي من ذنوبنا وما علانية اللهم واصلحنا باصلاح
هذا الشهر من خطايانا واخرجنا بخروجه عن سيئاتنا واجعلنا من اسعد
اهله به واوفرهم قسما فيه واوفرهم حظا منه اللهم ومن رعى حرمة
هذا الشهر حق رعايته وحفظ حدوده حق حفظها واتقى ذنوبه حق
تقاتها او تقرب اليك بقربة اوجبت رضاك له وحطفت برحمتك عليه
فهب لنا مثله من وجدك واعطنا اضعافه بفضلك فان فضلك لا يغيض
وان خزائنك لا تنفد وان معادن احسانك لا تفنى اللهم واكتب لنا
فيه مثل اجور من صامه او تعبد لك في يوم القيامة اللهم انا نتوب اليك

عقد
صدوق
انواع
اللهم
على
فصل على محمد الخ
بعفوك ولا تشمتنا
فيه لاعدائك الشامتين
ولا تسلطنا الى
الطاغين واستعملنا
واجزلهم
وقام بحدوده
حق قيامها
وجودك
لا تعطى
وان عطاءك
للعطاء المهنا

والبحثنا
العاملين
بعد
سرور وادخلنا فضل ارباح العالمين ثم قد فارقنا عند تمام وقته و
انقطاع مدته ووفاء عدده فنحن مودعوه وداع من عزم فراقه علينا
واوحشنا انصرافه عنا وازمنا له التمام المحفوظ والحرمة المرعية والحق
المقضي فنحن قايلون السلام عليك يا شهر الله الاكرم ويا عيد اوليائه الاعظم
السلام عليك يا اكرم مصحوب من الاوقات ويا خير شهر في الايام والساعات
السلام عليك من شهر قربت فيه الامال وبشرت فيه الاعمال وزكيت فيه الاموال
السلام عليك من الف انس مقبلا فسرنا واوحش مدبرا فحزنا السلام عليك
من مجاور رقت فيه القلوب وقلت فيه الذنوب السلام عليك من ناصر
اعان على الشيطان وصاحب سهل سبيل الاحسان السلام عليك ما اكثر عتقاء
الله فيك وما اسعد من رعى حرمته بك السلام عليك ما كان احلاك للذنوب
واسترك لانواع العيوب السلام عليك ما كان اطولك على المجرمين واهيبك
في صدور المؤمنين السلام عليك من شهر لا تنافسه الايام السلام عليك و
من شهر هو من كل امر سلام السلام عليك غير كريه المصاحبة ولا ذميم الملابسة
السلام عليك كما وفدت علينا بالبركات وغسلت عنا دنس الخطيئات السلام
عليك غير مودع برا ولا متروك صيامه سأما السلام عليك من مطلوب قبل
وقته ومحزون عليه بعد فوته السلام عليك كم من سوء صرف بك عنا وكم
من خير افيض بك علينا السلام عليك وعلى ليلة القدر التي جعلها الله خيرا من
الف شهر السلام عليك وعلى فضلك الذي حرمناه وعلى ما كان من بركتك فسلبناه
السلام عليك ما كان احرصنا بالامس عليك واشد شوقنا اليوم اليك اللهم
انا اهل هذا الشهر الذي خصصتنا به ووفقتنا فيه لما حرمت جهلة الاشقياء
وقته وحرموا لشقائهم فضله انت ولي ما اولتنا به من معرفتك وهديتنا

عيد
منقضيا
وبشرت
ولقع
سبل
مسلم سلام
كذا بخط الشهيد
قبل
هي خير
غدا

في يوم فطرنا الذي جعلته للمؤمنين عيدا وسرورا ولأهل ملتك مجمعا ومنتجعا
ولمحمد صلى الله عليه وآله ذخرا ومزيدا من كل ذنب أذنبناه أو سوء سلفناه
أو خطرة غرتنا بها أو عقيدة سوء اعتقدناها توبة من لا ينطوي على
خلاف بصحة يرجع إلى ذنب ولا عود في خطيئة توبة نصوحا خلصت من الشك والارتياب
فتقبلها يا قارض بها عنا وثبتنا عليها اللهم ارزقنا خوف غم الوعيد
وشوق ثواب الموعود حتى نجد لذة ما ندعوك به وكآبة ما نستجير منه
واجعلنا عندك من التوابين الذين أوجبت لهم محبتك وقلت فيهم مراجعة
طاعتك يا أعدل العادلين اللهم تجاوز عن آبائنا وأمهاتنا وأهل ديننا
جميعا من سلف منهم ومن غبر إلى يوم القيمة اللهم صل على محمد نبينا وأهل
بيته الطيبين كما صليت على ملائكتك المطهرين وأنبيائك المرسلين وعبادك
الصالحين صلاة تبلغنا بركتها وينالنا نفعها ويغمرنا يسرها ويجاب
بها دعاؤنا يا أكرم من رغب إليه وأكفى من توكل عليه وأعطى من سئل من
فضله وأنت على كل شيء قدير **شوال فصل فيما يستحب فعله ليلة الفطر ويوم**
الفطر روى أبو البختري وهب بن وهب عن أبي عبد الله ع عن أبيه عن علي ع
قال كان يعجبه أن يفرغ نفسه في أربع ليال في السنة وهي أول ليلة من رجب وليلة
النصف من شعبان وليلة الفطر وليلة النحر **ويستحب الغسل** في هذه الليلة بعد غروب
الشمس ومن السنة أن يقول عقيب صلاة المغرب ليلة الفطر وهو ساجد يا ذا الجلال
والإكرام يا ذا الطول يا مصطفينا محمدا وناصره صل على محمد وآل محمد واغفر لي
كل ذنب أذنبته ونسيته أنا وهو عندك في كتاب مبين **ثم يقول** أتوب إلى الله
مائة مرة **ويستحب إيقاع** التكبير عقيب أربع صلوات صلاة المغرب والعشاء الآخرة
وصلاة الفجر وصلاة العيد **يقول** الله أكبر الله أكبر لا إله إلا الله والله أكبر الله

أكبر ولله الحمد والحمد لله على ما هدانا وله الشكر على ما أولانا **يستحب إيقاع** صلاة
بعد الفراغ من جميع صلواته في هذه الليلة ركعتين يقرأ في الأولى منهما الحمد مرة
وألف مرة قل هو الله أحد وفي الركعة الثانية الحمد مرة وقل هو الله أحد مرة **و**
يستحب أن يدعو بعدها بهذا الدعاء يا الله يا الله يا الله يا رحمن يا الله يا رحيم يا الله يا
الملك يا الله يا قدوس يا الله يا سلام يا الله يا مؤمن يا الله يا مهيمن يا الله يا
عزيز يا الله يا جبار يا الله يا متكبر يا الله يا خالق يا الله يا بارئ يا الله
يا مصور يا الله يا عالم يا الله يا عظيم يا الله يا حليم يا الله يا كريم يا الله يا حليم
يا الله يا حكيم يا الله يا سميع يا الله يا بصير يا الله يا قريب يا الله يا مجيب
يا الله يا جواد يا الله يا واحد يا الله يا ملي يا الله يا وفي يا الله يا مولى
يا الله يا قاضي يا الله يا سريع يا الله يا شديد يا الله يا رؤوف يا الله يا رقيب
يا الله يا مجيب يا الله يا جواد يا الله يا ماجد يا الله يا ملي يا الله يا حفيظ يا الله
يا محيط يا الله يا سيد السادة يا الله يا رباه يا الله يا أولا يا الله يا آخرا يا الله يا
ظاهرا يا الله يا باطنا يا الله يا فاخرا يا الله يا قاهرا يا الله يا رباه يا الله يا رباه
يا الله يا رباه يا الله يا ودود يا الله يا نور يا الله يا رافع يا الله يا مانع يا
الله يا دافع يا الله يا فاتح يا الله يا نافع يا الله يا جليل يا الله يا جميل يا الله
يا شهيد يا الله يا شاهد يا الله يا مغيث يا الله يا حسيب يا الله يا فاطر يا
الله يا مطهر يا الله يا مالك يا الله يا مقتدر يا الله يا قابض يا الله يا باسط
يا الله يا محيي يا الله يا مميت يا الله يا باعث يا الله يا وارث يا الله يا معطي يا
الله يا مفضل يا الله يا منعم يا الله يا حق يا الله يا مبين يا الله يا مبدئ يا الله يا معيد
يا طيب يا الله يا محسن يا الله يا مجمل يا الله يا مبدي يا الله يا مربي يا الله يا
بارئ يا الله يا بديع يا الله يا هادي يا الله يا كافي يا الله يا شافي يا الله يا علي

يا حنان

يا ماجد

يا مجيب يا الله

يا عظيم الله

يا الله يا حنان يا الله يا منان يا الله يا ذا الطول يا الله يا متعالي يا الله يا أعدل
يا الله يا ذا المعارج يا الله يا صادق يا الله يا ديان يا الله يا باقي يا الله
يا ذا الجلال يا الله يا ذا الإكرام يا الله يا محمود يا الله يا معبود يا الله يا صانع
يا الله يا معين يا الله يا ساكن يا الله يا فعال يا الله يا لطيف يا الله يا جليل
يا الله يا غفور يا الله يا شكور يا الله يا نور يا الله يا حنان يا الله يا قديم
يا الله يا رباه يا الله يا رباه يا الله يا رباه يا الله يا رباه يا الله يا رباه يا الله
يا رباه يا الله يا رباه يا الله يا رباه يا الله يا رباه يا الله يا رباه يا الله يا رباه
يا الله أسألك أن تصلي على محمد وآل محمد وتمن علي برضاك وتعفو عني بعفوك
وتوسع علي من رزقك الحلال الطيب من حيث أحب ومن حيث لا أحتسب
فإني عبدك ليس لي أحد سواك ولا أحد أسأله غيرك يا أرحم الراحمين ما شاء
الله لا قوة إلا بالله العلي العظيم **ثم تسجد ويقول** يا الله يا الله يا رب يا الله يا
رب يا الله يا رب منزل البركات بك نزل كل حاجة أسألك بكل اسم في
مخزون الغيب عندك والأسماء المشهورات عندك المكتوبة على سرادق
عرشك أن تصلي على محمد وآل محمد وأن تقبل مني شهر رمضان وتكتبني في
الوافدين إلى بيتك الحرام وتصفح لي عن الذنوب العظام وتسمح لي يا رب
كوني يا رحمن **واغتسل** في آخر الليل واجلس في مصلاك إلى طلوع الفجر واستحق
خروجك بالدعاء إلى أن تدخل مع الإمام في الصلاة **فقول** اللهم إني وجهت
وجهي وإليك فوضت أمري وعليك توكلت الله أكبر على ما هدانا الله أكبر
إلهنا ومولانا الله أكبر على ما أولانا وحسن ما أبلانا الله أكبر ويسنا
الذي أجابنا الله أكبر ربنا الذي برأنا الله أكبر ربنا الذي أمتنا الله
أكبر الذي بقدرته هدانا الله أكبر الذي خلقنا وسوانا الله أكبر الذي بدينه

يا معين الله

يا واقي يا الله

جانا الله أكبر الذي من فتنته عافانا الله أكبر الذي بالإسلام اصطفانا الله
أكبر الذي فضلنا بالإسلام على من سوانا الله أكبر وأكبر سلطانا الله أكبر
وأعلى برهانا الله أكبر وأجل سبحانا الله أكبر وأقدم إحسانا الله أكبر
وأعز أركانا الله أكبر وأعلى مكانا الله أكبر وأسنى شأنا الله أكبر ناصر
من استنصر الله أكبر ذو المغفرة لمن استغفر الله أكبر الذي خلق وصور الله
أكبر الذي أمات فأقبر الله أكبر الذي إذا شاء نشر الله أكبر قدس من كل عيب
وأطهر الله أكبر رب الخلائق والبر والبحر الله أكبر كلما جمع الله شيء وكبر و
كما يحب الله أن يكبر اللهم صل على محمد عبدك ورسولك ونبيك وصفيك و
حبيبك ونجيك وأمينك ونجيبك وصفوتك من خلقك وخليلك وخاصتك
وخالصتك وخيرتك من خلقك اللهم صل على محمد عبدك ورسولك الذي
هديتنا به من الضلالة وعلمتنا به من الجهالة وبصرتنا به من العمى وأقمتنا
به على المحجة العظمى وسبيل التقوى وأخرجتنا به من الظلمات إلى جميع الخيرات
وأنقذتنا به من شفا جرف الهلكات اللهم صل على محمد وآل محمد أفضل وأكمل
وأشرف وأكبر وأطهر وأطيب وأتم وأعم وأعز وأزكى وأنمى وأحسن
وأجمل ما صليت على أحد من العالمين اللهم شرف مقامه في القيامة وعظم
على دوس الخلائق حالة اللهم اجعل محمدا وآل محمد يوم القيمة أقرب الخلق
إليك منزلة وأعلاهم مكانا وأفسحهم لديك مجلسا وأعظمهم عندك شرفا
وأرفعهم منزلا اللهم صل على محمد وعلى أئمة الهدى الحجج على خلقك والأدلاء
على سنتك والباب الذي منه يؤتى والتراجمة لوحيك المسمين بستيك الناطقين
بحكمتك والشهداء على خلقك اللهم انعش بهم الصدع وارتق بهم الفتق و
أمت بهم الجور وأظهر بهم العدل وزين بطول بقائهم الأرض وأيدهم بنصرك

اقدر

الحمد

مسنين

وأمتهم

وانصرهم بالرعب وقوّ ناصرهم واخذل خاذلهم ودمدم على من نصب
لهم ودمدم على من غشهم وافضض بهم رؤوس الضلالة وشارعة البدع
وهدمة السنن والمتعزين بالباطل واخزهم بهم المؤمنين واذل بهم
الكافرين والمنافقين وجميع الملحدين والمخالفين في مشارق الارض
ومغاربها يا ارحم الراحمين اللهم وصل على جميع المرسلين والنبيين الذين
بلغوا عنك الهدى واعتقدوا لك المواثيق بالطاعة ودعوا العباد
اليك بالنصيحة وصبروا على ما لقوا من الاذى والتكذيب في حبك اللهم
صل على محمد وعليهم وعلى ذراريهم واهل بيوتاتهم واذوليهم وجميع اشياعهم
واتباعهم من المؤمنين والمؤمنات والمسلمين والمسلمات الاحياء منهم
الاموات والسلام عليهم جميعا في هذه الساعة وفي هذا اليوم ورحمة
الله وبركاته اللهم اخصص اهل بيت نبيك المباركين الشامعين المجيبين
لك الذين اذهبت عنهم الرجس وطهرتهم تطهيرا بافضل صلواتك واوافي
بركاتك والسلام عليه وعليهم ورحمة الله وبركاته فاذا اصبح يوم الفطر
يستحب له ان يفطر ووقته بعد طلوع الفجر الى وقت صلاة العيد ويلبس اطهر
ثيابه ويمس شيئا من الطيب جيده وينبغي ايضا ان يعم غاديا كان ام قاريا
ويتوضأ بنية ثم يخرج الى المصلى بسكينة ووقار لصلاة العيد واذا اجتمعت
شروط الجمعة وجبت ايضا صلاة العيد وان لم تجتمع واختل بعضها كانت الصلاة
مستحبة على الانفراد فاذا توجه الى الصلاة دعا بالدعاء الذي ذكرناه في اخر هذا
الفصل وصفة صلاة العيد ان يقوم مستقبل القبلة ويسبح الصلاة يتوجه فيها
ويكبر تكبيرة الافتتاح فاذا توجه قرأ الحمد وسبح اسم ربك الاعلى ثم يرفع يديه
بالتكبير فاذا كبر قال اللهم اهل الكبرياء والعظمة واهل الجود والجبروت واهل

العفو والرحمة واهل التقوى والمغفرة اسألك بحق هذا اليوم الذي جعلته
للمسلمين عيدا ولمحمد صلى الله عليه واله ذخرا ومزيدا ان تصلي على محمد وال محمد
وان تدخلني في كل خير ادخلت فيه محمدا وال محمد وتخرجني من كل سوء
اخرجت منه محمدا وال محمد صلواتك عليه وعليهم اللهم اني اسألك
خير ما سألك عبادك الصالحون واعوذ بك مما استعاذ منه عبادك
الصالحون ثم يكبر ثالثة ورابعة وخامسة وسادسة مثل ذلك
يفصل بين كل تكبيرتين بما ذكرناه من الدعاء ثم يكبر السابعة ويركع بها فاذا
صلى هذه الركعة قام الى الثانية فاذا استوى قائما قرأ الحمد وسورة و
الشمس وضحاها ثم يكبر تكبيرة ويقول بعدها الدعاء الذي قدمناه ثم يكبر
ثانية وثالثة ورابعة مثل ذلك فاذا فرغ من الدعاء كبر الخامسة و
ركع بعدها فيحصل له في الركعتين اثنا عشرة تكبيرة سبع في الاولى وخمس
في الثانية منها تكبيرة الافتتاح في الاولى وتكبيرة الركوع في الثانية الركعتين
فاذا سلم عقب تسبيح الزهراء ع وما خف عليه من الدعاء ثم تدعو بهذا
الدعاء الدعاء بعد صلاة العيد اللهم اني توجهت اليك بمحمد امامي و
علي من خلفي وامي عن يميني وشمالي استتر بهم من عذابك واتقرب اليك
زلفى لا احد احدا اقرب اليك منهم فهم امني فامن بهم خوفي من عذابك
وتخطك وادخلني برحمتك الجنة في عبادك الصالحين اصبحت بالله مؤمنا
موقنا مخلصا على دين محمد وسنته وعلى دين علي وسنته وعلى دين الاوصياء
وسنتهم امنت بسرهم وعلانيتهم وارغب الى الله تعالى فيما رجوا فيه واعوذ
بالله من شرها استعاذ وامنه ولا حول ولا قوة ولا منعة الا بالله العلي
العظيم توكلت على الله حسبي الله ومن يتوكل على الله فهو حسبه ان الله بالغ

خلفه

مومنا

امره اللهم اني اريدك فاردني واطلب ما عندك فيسره لي اللهم انك قلت
في محكم كتابك المنزل وقولك الحق ووعدك الصدق شهر رمضان الذي
انزل فيه القرآن هدى للناس وبينات من الهدى والفرقان فعظمت
شهر رمضان بما انزلت فيه من القرآن الكريم وخصصته بان جعلت فيه
ليلة القدر اللهم وقد انقضت ايامه ولياليه وقد صرت منه الى ما انت
اعلم به مني فاسألك يا الهي بما سألك به ملائكتك المقربون وانبياؤك
المرسلون وعبادك الصالحون ان تصلي على محمد وال محمد وان تقبل مني كل ما تقربت
به اليك فيه وتتفضل علي بتضعيف عملي وقبول تقربي وقربابي واستجابة
دعائي وهب لي من لدنك رحمة واعتق رقبتي من النار وامني يوم الخوف
من كل الفزع ومن كل هول اعددته ليوم القيمة اعوذ بحرمة وجهك
الكريم وبحرمة بيتك وبحرمة الاوصياء ان تختم هذا اليوم ولك قبلي
تبعة تريد ان تؤاخذني بها او خطيئة تريد ان تقتصها مني لم تغفرها
لي اسألك بحرمة وجهك الكريم يا الاله الا انت ان ترضى عني وان كنت
قد رضيت عني فزد فيما بقي من عمري رضا وان كنت لم ترض عني فمن الان
فارض عني يا سيدي ومولاي الساعة الساعة الساعة واجعلني في هذه
الساعة وفي هذا اليوم وفي هذا المجلس من عتقائك من النار عتقا
لا رق بعده اللهم اني اسألك بحرمة وجهك الكريم ان تجعل يومي هذا
خير يوم عبدتك فيه منذ سكنتني الارض اعظمه اجرا واعمه نفعة وعافية
واوسعه رزقا واتمه عتقا من النار واوجبه مغفرة واكمله رضوانا
واقربه الى ما تحب وترضى اللهم لا تجعله اخر شهر رمضان صمته لك و
ارزقني العود فيه ثم العود فيه حتى ترضى عني ترضى كل من له علي تبعة ولا

والمحمد

تخرجني من الدنيا الا وانت عني راض اللهم اجعلني من حجاج بيتك الحرام في هذا
العام المبرور بحجهم المشكور سعيهم المغفور ذنبهم المجاب دعاؤهم المخفور خطاياهم
في انفسهم واوطانهم وذراريهم واموالهم وجميع ما انعمت به عليهم اللهم
اقلبني من مجلسي هذا وقد قضيت هذا وفي يومي هذا وفي ساعتي هذه مفلحا منجحا مستجابا
دعائي مرحوما صوتي مغفورا ذنبي اللهم واجعل فيما قضيت واردت وقضيت
وحتمت وانفذت ان تطيل عمري وان تقوي ضعفي وتجبر فاقتي وان تؤمن
روعتي وتؤنس وحشتي وان تكثر قلتي وان تمد رزقي في عافية ويسر وحفض
عيش وتكفيني كل ما اهمني من امر اخرتي ولا تكلني الى نفسي فاعجز عنها ولا الى
الناس فيرفضوني وعافني في بدني واهلي وولدي واهل مودتي وجيراني
واخواني وذريتي وان تمن علي بالامن ابدا ما ابقيتني توجهت اليك بمحمد وال
محمد صلى الله عليه واله وقدمتهم اليك امامي وامام حاجتي وطلبتي وتضرعي و
مسئلتي فاجعلني بهم وجيها في الدنيا والاخرة ومن المقربين فانك منت علي
بمعرفتهم واختمني بالسعادة انك على كل شيء قدير فانك وليي ومولاي و
سيدي وربي والهي ونفقتي ورجائي ومعدن مسئلتي وموضع شكواي و
منتهى رغبتي فلا تخيبن عليك دعائي يا سيدي ومولاي ولا يبطلن
طمعي ورجائي لديك فقد توجهت اليك بمحمد وال محمد صلى الله عليه وعليهم
وقدمتهم اليك امامي وامام حاجتي وطلبتي وتضرعي ومسئلتي فاجعلني
بهم عندك وجيها في الدنيا والاخرة ومن المقربين فانك منت علي بمعرفتهم
فاختم لي بالسعادة انك على كل شيء قدير اللهم ولا تبطل عملي وطمعي ورجائي
يا الهي ومسئلتي واختم لي بالسعادة والسلامة والاسلام والامن والايمان
والمغفرة والرضوان والشهادة والحفظ يا منزلا به كل حاجة يا الله يا الله يا

بها السعادة

بها السعادة

والسعادة

يا منزلا

الله انت لكل حاجة فتول عافيتها ولا تسلط علينا احدا من خلقك بشيء
لا طاقة لنا به من امر الدنيا وفتنها الا من امر الاخرة يا ذا الجلال والاكرام صل
على محمد وال محمد وبارك على محمد وال محمد وسلم على محمد وال محمد وتحنن على
محمد وال محمد كافضل ما صليت وباركت وترحمت وسلمت وتحننت وتنت
على ابرهيم وال ابرهيم انك حميد مجيد فاذا توجهت الى المصلى فادع بهذا الدعا
اللهم من توجه اليك وتعباه واعده واستعد لوفادته الى مخلوق رجاء رفده وطلب
جوائزه وتوافله وفواضله فاليك يا سيدي وفادتي وتهيؤي واعدادي ونهيئتي
واستعدادي رجاء رفدك وجوائزك ونوافلك فلا تخيب اليوم رجائي يا
مولاي يا من لا يخيب عليه سائل ولا ينقصه نائل اني لم اتيك اليوم بعمل صالح قدمته
ولا شفاعة مخلوق رجوته ولكني اتيتك مقرا بالظلم والاساءة لا حجة لي
ولا عذر فاسئلك يا رب ان تعطيني مسئلتي وتقلبني برغبتي ولا تردني بخيبتها
ولا خائبا يا اعظم يا اعظم يا اعظم ارجوك للعظم اسئلك يا عظيم ان تغفر لي العظيم
لا اله الا انت اللهم صل على محمد وال محمد وارزقني خير هذا اليوم الذي شرفته
وعظمته واغسلني فيه من جميع ذنوبي وخطاياي وزدني من فضلك انك
انت الوهاب خطبة يوم الفطر روى ابو مخنف عن جندب بن عبد الله الازدي
عن ابيه ان عليا ع كان يخطب يوم الفطر فيقال الحمد لله الذي خلق السموات
والارض وجعل الظلمات والنور ثم الذين كفروا بربهم يعدلون لا نشرك
بالله شيئا ولا نتخذ من دونه وليا والحمد لله الذي له ما في السموات وما في
الارض وله الحمد في الاخرة وهو الحكيم الخبير يعلم ما يلج في الارض وما يخرج منها
وما ينزل من السماء وما يعرج فيها وهو الرحيم الغفور كذلك جل ربنا فاعلوه
لا امد له ولا غاية ولا نهاية ولا اله الا هو اليه المصير والحمد لله الذي يمسك

السماء ان تقع على الارض الا باذنه ان الله بالناس لرؤف رحيم اللهم ارحمنا
برحمتك واعمنا بعافيتك وامددنا بعصمتك ولا تجعلنا من رحمتك انك
انت الغفور الرحيم والحمد لله مقنوطا من رحمته ولا مأيوسا من نعمته ولا
مؤيسا من روحه ولا مستكفا عن عبادته الذي بكلمته قامت السموات السبع
وقرت الارضون السبع ونبتت الجبال الرواسي وجرت الرياح اللواقح
وسار في جو السماء السحاب وقامت على حدودها البحار فتبارك الله رب
العالمين اله قاهر قادر ذل له المتعززون وتضاءل له المتكبرون ودان
طوعا وكرها له العالمون نحمده بما حمد به نفسه وكما هو اهله ونستعينه
ونستغفره ونشهد ان لا اله الا الله وحده لا شريك له يعلم ما تخفي الصدور
وما تجن البحار وما توارى الاسراب وما تغيض الارحام وما تزداد وكل
شيء عنده بمقدار لا تواري منه ظلمات ولا تغيب عنه غايبة وما تسقط
من ورقة الا يعلمها ولا حبة في ظلمات الارض ولا رطب ولا يابس الا في
كتاب مبين ويعلم ما يعمل العاملون والى اي منقلب ينقلبون ونشهد ان
الله بالهدى ونعوذ به من الضلالة والردى ونشهد ان محمدا عبده و
نبيه ورسوله الى الناس كافة وامينه على وحيه وانه بلغ رسالة ربه
وجاهد في الله المدبرين عنه وعبده حتى اتاه اليقين صلى الله عليه وآله
واوصيكم عباد الله بتقوى الله الذي لا تصح منه نعمة ولا تفقد له رحمة ولا تستغنى
عنه العباد ولا تجزى نعمة الا بعمل الذي رغب في الاخرة وزهد في الدنيا
وحذر المعاصي وتعزز بالبقاء وتفرد بالعز والبهاء وجعل الموت غاية
المخلوقين وسبيل الماضين وهو معقود بنواصي الخلق كلهم ثم في رقابهم
لا يجزه لحوق الهارب ولا يفوته ناء ولا اب يهدم كل لذة ويزيل كل نعيم

الخالق ج

كلم ج

صحة ج

وبشع كل نعمة عباد الله ان الدنيا دار قد بني الله لاهلها الفناء وقدر عليهم
بها الجلاء وكل ما فيها نافد وكل من يسكنها بائد وهي مع ذلك حلوة خضرة
رائقة نضرة قد زينت للطالب ولاطت بقلب الراغب يستطيبها الطامع و
يحتويها الوجل الخائف فاذخروا رحمكم الله ما يهيجكم من الزاد
ولا تطلبوا سوى البلغة وكونوا فيها كسفر نزلوا منزلا فتمتعوا منه باذى قل ثم
ارتحلوا الى ربهم ولا تمدوا اعينكم فيها الى ما متع به المترفون واخزوا فيها بانفسكم
فان ذلك اخف في الحساب واقرب من النجاة الا ان الدنيا قد تنكرت وادبرت
وآذنت بوداع الا وان الاخرة قد اقبلت واشرفت وآذنت باطلاع الا وان
المضمار اليوم وغدا السباق الا وان السبقة الجنة والغاية النار افلا تائب
من خطيئته قبل حلول منيته او لا عامل لنفسه قبل يوم فقره وموته جعلنا الله و
اياكم ممن يخاف عقابه ويرجو ثوابه الا وان هذا اليوم يوم جعله الله عيدا و
جعلكم له اهلا فاذكروا الله بكرمه وكبروه وعظموه وسبحوه ومجدوه وادعوه
يستجب لكم واستغفروه يغفر لكم وتضرعوا واستهلوا وتوبوا وانيبوا وادوا
فطركم فانها سنة نبيكم فريضة واجبة من ربكم فليخرجها كل امرئ منكم عن
نفسه وعن عياله كلهم ذكرهم وانثاهم صغيرهم وكبيرهم حرهم ومملوكهم يخرج
عن كل واحد منهم صاعا من شعير او صاعا من تمر او صاعا من طيب كسبه طيبة
بذلك نفسه عباد الله وتعاونوا على البر والتقوى وتراحموا وتعاطفوا
وادوا فرائض الله عليكم فيما امركم به من اقام الصلوات المكتوبات واداء الزكاة
وصيام شهر رمضان وحج بيت الحرام والامر بالمعروف والتناهي عن المنكر والاحسان
الى ذوي ارحامكم وما ملكت ايمانكم واتقوا الله فيما نهاكم عنه واطيعوه في ايتان قذف
المحصنات واتيان الفواحش وشرب الخمر وبخس المكيال ونقص الميزان وشهادة

منهاج

يطيبها ج

عفافه

الزكوات ج

والنهي ج

الزور والفرار من الزحف عصمنا الله واياكم بالتقوى وجعل الاخرة
خيرا لنا ولكم من هذه الدنيا ان احسن الحديث وابلغ الموعظة كلام الله
اعوذ بالله من الشيطان الرجيم بسم الله الرحمن الرحيم قل هو الله احد الى اخرها
ثم جلس وقام فقال الحمد لله نحمده ونستعينه ونستغفره ونستهديه ونؤمن
به ونتوكل عليه ونعوذ بالله من شرور انفسنا ومن سيئات اعمالنا
من يهده الله فهو المهتدي ومن يضلل فلن تجد له وليا مرشدا و
اشهد ان لا اله الا الله وحده لا شريك له واشهد ان محمدا عبده و
رسوله وذكر باقي الخطبة الصغيرة في يوم الجمعة خطبة يوم الاضحى روى
ابو مخنف عن عبد الرحمن بن جندب عن ابيه ان عمر خطب يوم الاضحى فقال
الله اكبر الله اكبر لا اله الا الله والله اكبر الله اكبر ولله الحمد الله اكبر
على ما هدانا وله الشكر على ما ابلانا والحمد لله على ما رزقنا من بهيمة
الانعام الله اكبر زينة عرشه ورضا نفسه ومداد كلماته وعدد قطر
سماواته ونطق بحوده له الاسماء الحسنى والحمد في الاخرة والاولى حتى
يرضى وبعد الرضا انه هو العلي الكبير الله اكبر كبيرا متكبرا والها عزيزا
متعززا ورحيما عطوفا سمحنا بقبل التوبة ويقبل العثرة ويعفو بعد
القدرة ولا يقنط من رحمة الله الا القوم الظالمون الله اكبر اكبر كبيرا
ولا اله الا الله مخلصا وسبحان الله بكرة واصيلا والحمد لله نحمده و
نستعينه ونستغفره ونستهديه ونشهد ان لا اله الا الله وحده لا شريك
له وان محمدا عبده ورسوله من يطع الله ورسوله فقد اهتدى وفاز
فوزا عظيما ومن يعص الله ورسوله فقد ضل ضلالا بعيدا اوصيكم عباد
الله بتقوى الله وكثرة ذكر الموت واحذركم الدنيا التي لم يقنع بها احد قبلكم

نفوسنا ج

ولا تبقى لاحد بعدكم فسبيل من فيها سبيل الماضين من اهلها الا وانها قد
تصرمت واذنت بانقضاء وتنكر معروفها واصبحت مدبرة مولية فهي تهتف
بالفناء وتصرخ بالموت قد امر منها ما كان حلوا وكدر منها ما كان صفوا
فلم يبق منها الا شفافة كشفافة الاناء وجرعة كجرعة الاداوة لو تمززها
الصديان لم تنقع غلته فاتعظوا عباد الله على الرحيل عنها واجمعوا على مفارقتها
فما من حي يطمع في بقاء ولا نفس الا وقد اذعت للموت ولا يغلبنكم الامل و
يطول عليكم الامد فتقسوا قلوبكم ولا تغتروا بالدنيا وخدع الشيطان وتسويفه
فان الشيطان عدوكم حريص على اهلاككم تعبدوا الله عباد الله اتاكم
الجفوة فوالله لو صنتم صيانة الوالد المحال ودعوتم دعاء الهمام وجاءتكم
جوار مبتلى الزمان وخرجتم الى الله من الاموال والاولاد التماس
القربة اليه في ارتفاع درجة وغفران سيئة احصتها كتبته وحفظتها
رسله لكان قليلا فيما ترجون من ثوابه وتخشون من عقابه وتالله
لو اتاك قاتلكم انبياء وسالت من رهبة الله عيونكم دماء ثم عمرتم عمر
الدنيا على افضل اجتهاد وعمل ما جرت اعمالكم حق نعمة الله عليكم ولا
استحققتم الجنة بسوى رحمة الله ومنه عليكم جعلنا الله واياكم من القسطين
التائبين الاوابين الا وان هذا اليوم يوم حرمته عظيمة وبركته مأمولة
فالمغفرة فيه موجودة فاكثروا ذكر الله وتعرضوا لنوابه بالتوبة والانابة
والخضوع والتضرع فانه يقبل التوبة ويعفو عن السيئات وهو الرحيم
الودود ومن تحمله منكم فليضع يجذع من الشاء ولا يجزي عنه جذع
من المعز ومن تمام الاضحية استشراف اذنها وسلامة عينها فاذا سلمت
الاذن والعين سلمت الاضحية وتمت وان كانت عضباء القرن تجر رجلها

بالبقاء

الوالد المحال

كتبته

الى

الى المنسك واذا ضحيتم فكلوا منها واطعموا واذخروا واحمدوا الله على ما رزقكم
من بهيمة الانعام واقيموا الصلوة واتوا الزكاة واحيوا العبادة واقيموا
الشهادة بالقسط وارغبوا فيما كتب الله لكم وادوا ما افترض عليكم من الحج و
الصيام والصلاة والزكاة ومعالم الايمان فان ثوابا لله عظيم وخير جسيم و
امروا بالمعروف وانهوا عن المنكر واغيثوا الضعيف وانصروا المظلوم وخذوا
فوق يد الظالم والمريب واحسنوا الى نسائكم وما ملكت ايمانكم واصدقوا الحديث
وادوا الامانة واوفوا بالعهد وكونوا قوامين بالقسط واوفوا الكيل والميزان
وجاهدوا في سبيل الله حق جهاده ولا تغركم الحيوة الدنيا ولا يغرنكم بالله
الغرور ان ابلغ الموعظة واحسن القصص كلام الله ثم تعوذ وقرا سورة الاخلاص
وجلس كالرابد الهلان ثم نهض فقال الحمد لله نحمده ونستعينه ونستهديه و
نستغفره ونؤمن به ونتوكل عليه وذكر باقي الخطبة القصيرة نحوا من خطبة الجمعة

فصل في زكاة الفطرة

زكاة الفطرة واجبة على كل حر بالغ مالك لما يجب عليه فيه
زكاة المال ومن لا يملك ذلك لا تجب عليه وانما يستحب له ذلك ومن وجبت عليه
يجب ان يخرجها عن نفسه وجميع من يعوله من ولد ووالد وزوجة ومملوك و
ضيف مسلما كان او ذميا ويجب الفطرة بدخول هلال شوال وتتضيق يوم الفطر
قبل صلوة العيد ويجوز اخراجها من اول شهر رمضان الى اخره ويجب عليه عن كل
رأس صاع من تمر او زبيب او حنطة او شعير او ارز او اقط او لبن والصاع
تسعة ارطال بالعراقي من جميع ذلك الا اللبن فانه اربعة ارطال بالمدني او
ستة بالعراقي ويجوز اخراج قيمته بسعر الوقت ومستحق الفطرة هو مستحق زكاة
المال من فقراء المؤمنين ويحرم على من تحرم عليه زكاة الاموال ولا يعطى الفقير اقل
من صاع ويجوز ان يعطى اصواعا ويستحب زيارة الحسين ع في ليلة الفطر ويوم الفطر

روى في ذلك فضل كثير وقد روى الزهري في شرح وجوب الصيام ما يكون صاحبه
بالخيار ستة ايام عقيب يوم الفطر وهو الذي تسميه العامة التشيع فمن صامه
كان له فيه فضل وفي اصحابنا من كرهه والاصل فيه التخيير والصوم عبادة لا تكره لان
النبي ص قال الصوم جنة من النار وهو على عمومه ويستحب في هذا الشهر وفي سائر الشهور
صوم ثلثة ايام اول خميس في العشر الاول واول اربعاء في العشر الثانية واخر خميس
في العشر الاخير وكذلك في كل شهر فانه روي عنهم عليهم ان ذلك يعدل صيام
الدهر ذو القعدة يوم الثالث والعشرين منه وفاة الرضا ع ويوم الخامس و
العشرين منه دحيت الارض من تحت الكعبة يستحب صوم هذا اليوم وروي ان
يعدل ستين شهرا يستحب ان يدعى في هذا اليوم بهذا الدعاء اللهم داحي الكعبة
وفالق الحبة وصارف اللزبة وكاشف كل كربة اسئلك في هذا اليوم من ايامك
التي اعظمت حقها واقدمت سبقها وجعلتها عند المؤمنين وديعة واليك
ذريعة وبرحمتك الواسعة ان تصلي على محمد المنتجب في الميثاق القريب يوم
التلاق فائف كل رتق وداع الى كل حق وعلى اهل بيته الاطهار الهداة
المنار دعائم الجبار ولاة الجنة والنار واعطنا في يومنا هذا من عطائك
المخزون غير مقطوع ولا ممنون بجميع لنا به التوبة وحسن الاوبة يا خير
مدعو واكرم مرجو يا كافي يا وافي يا من لطفه خفي الطف بي بلطفك و
اسعدني بعفوك وايدني بنصرك ولا تنسني كريم ذكرك بولاة امرك وحفظة
سرك احفظني من شوائب الدهر الى يوم الحشر والنشر واشهدني اوليائك
عند خروج نفسي وحلول رمسي وانقطاع عملي وانقضاء اجلي اللهم واذكرني
على طول البلى واذا حللت بين اطباق الثرى نسيني الناس من الورى و
احللني دار المقامة وبوئني منزل الكرامة واجعلني من مرافقي اوليائك واهل

كيفية دحيت الارض

هي الارض التي كانت
والذنب الثابت و
اصابهم ضيق بلد
وقحط صحاح

الوديعة

بيتنا

اجتبائك واصفيائك وبارك لي في لقائك وارزقني حسن العمل قبل حلول
الاجل بيتا من الزلل وسور الخلل اللهم واورد في حوض نبيك محمد صلى
الله عليه واهل بيته واسقني منه شربا رويا ساغا هنيئا لا اظمأ بعده ولا
احلأ ورده ولا عنه اذاد واجعله لي خير زاد واوفى ميعاد يوم تقوم
الاشهاد اللهم والعن جبابرة الاولين والاخرين ويحفوق اوليائك
المتاخرين اللهم واقصم دعائمهم واهلك اشياعهم وخالهم وعجل مهالكهم و
اسلبهم فالكهم وضيق عليهم مسالكهم والعن مساهمهم وشاركهم اللهم وعجل
فرج اوليائك وارد عليهم مظالمهم واظهر بالحق قائمهم واجعله لدينك منتصرا
وبامرك في اعدائك موتمرا اللهم اخفه بملائكة النصر وبما القيت اليه من
الامر في ليلة القدر منتقما لك حتى ترضى ويعود دينك به وعلى يديه جديدا
غضا ومحض الحق محضا وبرفض الباطل رفضا اللهم صل عليه وعلى جميع ابائه
واجعلنا من صحبه واسرته واجعلنا في كرته حتى نكون في زمانه من اعوانه
اللهم ادركنا قيامه واشهدنا ايامه وصل عليه واردد علينا سلامه وعليه
السلام ورحمة الله وبركاته ذو الحجة يستحب صوم هذا العشر الى التاسع فان لم
يقدر صام اول يوم منه وهو يوم مولد ابرهيم الخليل ع وفيه زوج رسول
الله ص فاطمة ع من امير المؤمنين ع وروي انه كان يوم السادس ويستحب
ان يصلي فيه صلاة فاطمة ع وروي اربع ركعات كل صلاة امير المؤمنين ع
كل ركعة بالحمد مرة وخمس مرات قل هو الله احد وسبح عقيبها بتسبيح الزهراء ع وتقول
سبحان ذي العز الشامخ المنيف سبحان ذي الجلال الباذخ العظيم سبحان ذي الملك
الفاخر القديم سبحان من يرى اثر النملة في الصفا سبحان من يرى وقع الطير في
الهواء سبحان من هو هكذا لا هكذا غيره وروي عن ابي عبد الله ع ان الايام ع

مستقرا ج

المعلومات هي العشر الاولى من ذي الحجة وروى عن ابي الحسن موسى بن جعفر ع انه
قال من صام اول يوم من عشر ذي الحجة كتب الله له صوم ثمانين شهرا وهو اليوم
الذي ولد ابرهيم خليل الرحمن وفيه اتخذ الله ابرهيم خليلا وفي اول يوم منه بعث
النبي ص سورة براءة حين انزلت عليه مع ابي بكر ثم نزل على النبي ع انه لا يؤدي عنك
الا انت او رجل منك فانفذ النبي ع عليا ع حتى لحق ابا بكر فاخذها منه و
رده بالرقعاء يوم الثالث منه ثم اذن الناس يوم عرفة ويوم النحر فراها
عليهم في المواسم وروى ابو حمزة الثمالي قال كان ابو عبد الله ع يدعو بهذا الدعاء
من اول عشر ذي الحجة الى عشية عرفة في دبر الصبح وقبل المغرب يقول اللهم هذه
الايام التي فضلتها على الايام وشرفتها قد بلغتنيها بمنك ورحمتك فاتمم علينا
من بركاتك واوسع علينا فيها من نعمائك اللهم اني اسئلك ان تصلي على محمد و
آل محمد وان تهدينا فيها لسبل الهدى والعفاف والغنى والعمل فيها بما تحب و
ترضى اللهم اني اسئلك يا موضع كل شكوى ويا سامع كل نجوى ويا شاهد كل ملاء
ويا عالم كل خفية ان تصلي على محمد وآل محمد وان تكشف عنا فيها البلاء وتجيب
لنا فيها الدعاء وتقوينا فيها وتعيننا وتوفقنا فيها لما تحب وترضى وعلى ما
افترضت علينا من طاعتك وطاعة رسولك واهل ولايتك اللهم اني اسئلك
يا ارحم الراحمين ان تصلي على محمد وآل محمد وان تهب لنا فيها الرضا انك سميع الدعاء
ولا تحرمنا الخير ما ننزل فيها من السماء وطهرنا من الذنوب يا علام الغيوب واوجب
لنا فيها دار الخلود اللهم صل على محمد وآل محمد ولا تترك لنا فيها ذنبا الا غفرته
ولا هما الا فرجته ولا دينا الا قضيته ولا غائبا الا اديته ولا حاجة من
حوائج الدنيا والآخرة الا سهلتها ويسرتها انك على كل شيء قدير اللهم يا عالم
الخفيات يا راحم العبرات يا مجيب الدعوات يا رب الارضين والسموات يا من

لا تتشابه عليه الاصوات صل على محمد وآل محمد واجعلنا فيها من عتقائك وطلقائك
من النار الفائزين بجنتك الناجين برحمتك يا ارحم الراحمين وصلى الله على محمد
وآله اجمعين وسلم عليهم تسليما وفي هذا الشهر يقع الحج الذي فرضه الله على
الخلق ونحن نذكر بقية الحج والعمرة على وجه الاقتصار ان شاء الله من عزم
على الحج واراد التوجه اليه فعليه ان ينظر في امر نفسه ويقطع العلائق بينه وبين
مخالطيه ومعامليه وكل من له عليه حق يؤديه حقه ثم ينظر في امر عياله
ومن يخلفه ويحسن تدبيرهم ويترك ما يحتاجون اليه للنفقة مدة غيبته
عنهم على اقتصار من غير اسراف ولا اقتار ثم يوصي بوصية يذكر فيها ما يقربه
الى الله تعالى ويحسن وصيته ويسندها الى من يثق به من اخوانه المؤمنين
فاذا اصح عزمه على الخروج فليصل ركعتين يقرأ فيهما ما شاء من القرآن
ويسأل الله الخيرة له في الخروج ويتصدق بشيء من الصدقة قل
ذلك او كثر ثم يقرأ آية الكرسي ويقول عقيب الركعتين اللهم اني
استودعك نفسي واهلي ومالي وديني ودنياي وآخرتي وخاتمة عملي فاذا
خرج من داره قام على الباب بلقاء وجهه الذي توجه له ويقرأ فاتحة الكتاب
امامه وعن يمينه وعن يساره وآية الكرسي امامه وعن يمينه وعن شماله ثم يقول
اللهم احفظني واحفظ ما معي وسلمني وسلم ما معي وبلغني وبلغ ما معي بلاغك الحسن
الجميل ويستحب ان يدعو بدعاء الفرج الى آخره وهو لا اله الا الله الحليم الكريم لا
اله الا الله العلي العظيم سبحان الله رب السموات السبع ورب الارضين السبع و
ما فيهن وما بينهن وما تحتهن ورب العرش العظيم والحمد لله رب العالمين و
صلى الله على محمد وآله الطيبين اللهم كن لي جارا من كل جبار عنيد ومن كل
شيطان مريد بسم الله دخلت وبسم الله خرجت اللهم اني اقدم بين يدي سياني

وتجلى بسم الله وما شاء الله في سفري هذا ذكرته او نسيته اللهم انت
المستعان على الامور كلها وانت الصاحب في السفر والخليفة في الاهل
اللهم هون علينا سفرنا واطو لنا الارض وسيرنا فيها بطاعتك وطاعة رسولك
اللهم اصلح لنا ظهرنا وبارك لنا فيما رزقتنا وقنا عذاب النار اللهم اني
اعوذ بك من وعثاء السفر وكآبة المنقلب وسوء المنظر في النفس والاهل
والمال والولد اللهم انت عضدي وناصري اللهم اقطع عني بعده ومشقته
واصحبني فيه واخلفني في اهلي بخير لا حول ولا قوة الا بالله فاذا اراد الركوب
فليقل بسم الله الرحمن الرحيم بسم الله والله اكبر فاذا استوى على راحلته قال
الحمد لله الذي هدانا للاسلام ومن علينا بمحمد صلى الله عليه وآله سبحان الله
سبحان الذي سخر لنا هذا وما كنا له مقرنين وانا الى ربنا لمنقلبون والحمد لله
رب العالمين اللهم انت الحامل على الظهر والمستعان على الامر اللهم بلغنا
بلاغا يبلغ الى الخير بلاغا يبلغ الى رحمتك ورضوانك اللهم لا طير الا طيرك
ولا خير الا خيرك ولا حافظ غيرك فاذا اشرف على منزل او قرية او بلد قال
اللهم رب السماء وما اظلت ورب الارض وما اقلت ورب الرياح وما ذرت
ورب الانهار وما جرت عرفنا خير هذه القرية وخير اهلها واعذنا من شرها
وشر اهلها انك على كل شيء قدير وينبغي اذا دخل عليه ذو القعدة ان يوفر
شعر راسه ولحيته ولا يمس منهما شيئا على حال فاذا انتهى الى الميقات احرم منه
ولا يتعدى الاحرام قبل الميقات وان اخره متعمدا وجب عليه الرجوع اليه والاحرام
منه ان تمكن من ذلك وان لم يتمكن احرم من موضعه وكل من سلك طريقا فانه يلزمه
الاحرام من ميقات ذلك الطريق فميقات من حج على طريق العراق بطن من المواقيت
العقيق وله ثلثة مواضع اولها المسلخ فليحرم منه فان لم يتمكن احرم من الميقات الثاني

وهو غمرة فان لم يتمكن احرم اذا انتهى الى ذات عرق ولا يجوز بغير احرام
ومن كان حاجا على طريقة المدينة احرم من مسجد الشجرة وهو ذو الحليفة
ومن حج على طريق الشام احرم من الجحفة ومن حج على طريق اليمن احرم من يلملم
ومن حج على طريق الطايف احرم من قرن المنازل ومن كان ساكن الحرم
احرم من منزله ولا يجوز الاحرام بالحج سواء كان متمتعا او قارنا او مفردا الا
في اشهر الحج وهي شوال وذو القعدة وعشر من ذي الحجة فاذا اراد الاحرام
فعليه ان يتنظف ويزيل الشعر عن بدنه ولا يمس شعر راسه ولحيته على ما قدمناه
ويقص اظافره ويغتسل فاذا فرغ من الغسل لبس ثوبي احرامه وهما مئزر وازار
يأتزر بالمئزر ويتوشح بالازار وكل ثوب يجوز الصلوة فيه يجوز فيه الاحرام وما لا
يجوز الصلوة فيه لا يجوز الاحرام فيه ويكره الاحرام في الثياب السود والملونات
فاما كان منه مخططا او فيه طيب فلا يجوز الاحرام فيه ويستحب ان يكون احرامه بعد
صلوة فريضة فان لم يتفق صلى ست ركعات صلاة الاحرام فان لم يتمكن صلى ركعتين
يقرأ في الاولى الحمد وقل يا ايها الكافرون وفي الثانية الحمد وقل هو الله احد ثم
يحرم عقيبها ويحمد الله تعالى ويثني عليه بما قدر ويصلي على النبي ص ثم يقول اللهم
اني اسئلك ان تجعلني ممن استجاب لك وآمن بوعدك واتبع امرك فاني عبدك
وفي قبضتك لا اوفي الا ما وقيت ولا آخذ الا ما اعطيت وقد ذكرت الحج فاسئلك
ان تعزم لي عليه على كتابك وسنة نبيك وتقوى على ما ضعفت عنه وتسلمه مني
مناسكي في يسر وعافية وتتقبله مني وقبله الذي رضيت وارتضيت وسميت
وكتبت اللهم فتمم لي حجتي وعمرتي اللهم اني اريد التمتع بالعمرة الى الحج على
كتابك وسنة نبيك عليه فان عرض لي شيء يحبسني فحلني حيث حبستني لقدرك
الذي قدرت علي اللهم ان لم تكن حجة فعمرة احرم لك شعري وبشري ولحمي

وَدَمِي وَعِظَامِي وَمُخِّي وَعَصَبِي مِنَ النِّسَاءِ وَالثِّيَابِ وَالطِّيبِ أَبْتَغِي بِذَلِكَ وَجْهَكَ
الدَّارَ الْآخِرَةَ وان كان محرما بالحج مفردا او قارنا ذكر ذلك في احرامه ولا
يذكر التمتع ثم ينهض من موضعه ويمشي خطى ثم يلبي فيقول لَبَّيْكَ اللَّهُمَّ لَبَّيْكَ لَا
شَرِيكَ لَكَ لَبَّيْكَ إِنَّ الْحَمْدَ وَالنِّعْمَةَ لَكَ وَالْمُلْكَ لَا شَرِيكَ لَكَ لَبَّيْكَ بِعُمْرَةٍ إِلَى
الْحَجِّ لَبَّيْكَ هذا اذا كان متمتعا فان كان مفردا او قارنا قال لَبَّيْكَ بِحَجَّةٍ تَمَامُهَا
عَلَيْكَ فهذه التلبيات الاربع لا بد من ذكرها وهي فرض وان اراد الفضل اضاف
الى ذلك لَبَّيْكَ ذَا الْمَعَارِجِ لَبَّيْكَ لَبَّيْكَ دَاعِيًا إِلَى دَارِ السَّلَامِ لَبَّيْكَ لَبَّيْكَ غَفَّارَ
الذُّنُوبِ لَبَّيْكَ أَهْلَ التَّلْبِيَةِ لَبَّيْكَ لَبَّيْكَ ذَا الْجَلَالِ وَالْإِكْرَامِ لَبَّيْكَ لَبَّيْكَ بِدْءِي
وَالْمَعَادُ إِلَيْكَ لَبَّيْكَ لَبَّيْكَ تُسْتَغَاثُ وَيُفْتَقَرُ إِلَيْكَ لَبَّيْكَ لَبَّيْكَ مَرْهُوبًا وَمَرْغُوبًا
إِلَيْكَ لَبَّيْكَ لَبَّيْكَ إِلَهَ الْحَقِّ لَبَّيْكَ لَبَّيْكَ ذَا النَّعْمَاءِ وَالْفَضْلِ الْحَسَنِ الْجَمِيلِ لَبَّيْكَ لَبَّيْكَ كَشَّافَ
الْكُرَبِ لَبَّيْكَ لَبَّيْكَ عَبْدُكَ وَابْنُ عَبْدَيْكَ لَبَّيْكَ لَبَّيْكَ يَا كَرِيمُ لَبَّيْكَ يقول هذا عقيب
كل صلاة مكتوبة او نافلة وحين ينهض بك بعيرك واذا علوت شرفا او
هبطت واديا ولقيت راكبا او استيقظت من منامك وبالاسحار والافضل
ان تجهر بالتلبية وفي اصحابنا من قال الاجهار فرض وان ترك ما زاد على الاربع
تلبيات لم يكن عليه شيء فاذا لبى فقد انعقد احرامه وحرم عليه لبس المخيط وشم
الطيب واختلاف اجناسه الا ما كان فاكهة ويحرم عليه الادهان بانواع الادهان
الطيبة وغير الطيبة الا مع الضرورة ويحرم عليه الصيد ولحم الصيد والاشارة
الى الصيد ويحرم عليه مجامعة النساء والعقد على نفسه للنكاح وملامستهن ومباشرتهن
بشهوة ويحرم تقبيلهن على كل حال وينبغي ان يكشفوا رؤسهم ويكشف حجله ولا يمكن
جسده حتى يديه ولا يتجنب عن تغطية الفم ويكره له دخول الحمام والفصد والحجامة
الا عند الضرورة ولا يقطع شيئا من شجر الحرم الا الاذخر وشجر الفواكه ثم يمضي على

احرامه حتى يدخل مكة فاذا عاين بيوت مكة وكان على طريق المدينة قطع
التلبية وحد ذلك اذا بلغ عقبة المدنيين وان كان على طريق العراق قطع التلبية
اذا بلغ عقبة ذي طوى هذا اذا كان متمتعا فان كان مفردا او قارنا فلا
يقطع التلبية الى يوم عرفة عند الزوال وان كان محرما بعمرة مفردة قطع
التلبية اذا وضعت الابل اخفافها في الحرم فاذا اراد دخول مكة استحب
له ان يغتسل ويغتسل ايضا اذا اراد دخول المسجد الحرام وينبغي ان يمضغ
شيئا من الاذخر او غيره مما يطيب الفم اذا اراد دخول الحرم ويستحب
ان يدخل مكة من اعلاها اذا ورد واذا خرج من اسفلها فاذا اراد
دخول المسجد الحرام فليدخله من باب بني شيبة ويكون حافيا وعليه سكينة
ووقار ويقول اذا وقف على الباب السلام عليك ايها النبي ورحمة الله
وبركاته بسم الله وبالله وما شاء الله والسلام على انبياء الله ورسله
والسلام على رسول الله والسلام على ابراهيم خليل الله والحمد لله رب العالمين
فاذا دخل المسجد رفع يديه واستقبل البيت وقال اللَّهُمَّ إِنِّي أَسْأَلُكَ فِي
مَقَامِي هَذَا فِي أَوَّلِ مَنَاسِكِي أَنْ تَقْبَلَ تَوْبَتِي وَأَنْ تَجَاوَزَ عَنْ خَطِيئَتِي وَتَضَعَ عَنِّي
وِزْرِي الْحَمْدُ لِلَّهِ الَّذِي بَلَّغَنِي بَيْتَهُ الْحَرَامَ اللَّهُمَّ إِنِّي أَشْهَدُكَ أَنَّ هَذَا بَيْتُكَ
الْحَرَامُ الَّذِي جَعَلْتَهُ مَثَابَةً لِلنَّاسِ وَأَمْنًا مُبَارَكًا وَهُدًى لِلْعَالَمِينَ اللَّهُمَّ الْعَبْدُ
عَبْدُكَ وَالْبَلَدُ بَلَدُكَ وَالْبَيْتُ بَيْتُكَ جِئْتُ أَطْلُبُ رَحْمَتَكَ وَأَؤُمُّ طَاعَتَكَ مُطِيعًا
لِأَمْرِكَ رَاضِيًا بِقَدَرِكَ أَسْأَلُكَ مَسْأَلَةَ الْفَقِيرِ إِلَيْكَ الْخَائِفِ لِعُقُوبَتِكَ اللَّهُمَّ افْتَحْ
لِي أَبْوَابَ رَحْمَتِكَ وَاسْتَعْمِلْنِي بِطَاعَتِكَ وَمَرْضَاتِكَ وَلَا تَفْتِنِّي بِحِفْظِ الْإِيمَانِ أَبَدًا
مَا أَبْقَيْتَنِي جَلَّ ثَنَاؤُكَ وَجْهُكَ الْحَمْدُ لِلَّهِ الَّذِي جَعَلَنِي مِنْ وَفْدِهِ وَزُوَّارِهِ وَ
جَعَلَنِي مِمَّنْ يَعْمُرُ مَسَاجِدَهُ وَجَعَلَنِي مِمَّنْ يُنَاجِيهِ اللَّهُمَّ عَبْدُكَ وَابْنُ عَبْدِكَ وَابْنُ أَمَتِكَ وَفِي بَيْتِكَ

إني عبدك ح

وَعَلَى كُلِّ مَأْتِيٍّ حَقٌّ لِمَنْ زَارَهُ وَأَتَاهُ وَأَنْتَ خَيْرُ مَأْتِيٍّ وَمَزُورٍ فَأَسْأَلُكَ
يَا اللَّهُ يَا رَحْمَنُ بِأَنَّكَ اللَّهُ لَا إِلَهَ إِلَّا أَنْتَ وَحْدَكَ لَا شَرِيكَ لَكَ وَبِأَنَّكَ
وَاحِدٌ أَحَدٌ صَمَدٌ لَمْ تَلِدْ وَلَمْ تُولَدْ وَلَمْ يَكُنْ لَكَ كُفُوًا أَحَدٌ وَأَنَّ مُحَمَّدًا عَبْدُكَ
وَرَسُولُكَ صَلَّى اللَّهُ عَلَيْهِ وَعَلَى أَهْلِ بَيْتِهِ يَا جَوَادُ يَا مَاجِدُ يَا حَنَّانُ يَا كَرِيمُ أَسْأَلُكَ
أَنْ تَجْعَلَ عُتَقَاءَ أَيَّامِي مِنْ زِيَارَتِي إِيَّاكَ فَكَاكَ رَقَبَتِي مِنَ النَّارِ اللَّهُمَّ فُكَّ
رَقَبَتِي مِنَ النَّارِ يقول ذلك ثلاث مرات وَاوْسَعْ عَلَيَّ مِنْ رِزْقِكَ الْحَلَالِ وَ
ادْرَأْ عَنِّي شَرَّ شَيَاطِينِ الْجِنِّ وَالْإِنْسِ وَشَرَّ فَسَقَةِ الْعَرَبِ وَالْعَجَمِ ثم يتقدم
الى البيت ويفتتح الطواف من الحجر الاسود فاذا دنا من الحجر رفع يديه وحمد الله و
اثنى عليه وقال الْحَمْدُ لِلَّهِ الَّذِي هَدَانَا لِهَذَا وَمَا كُنَّا لِنَهْتَدِيَ لَوْلَا أَنْ هَدَانَا اللَّهُ
سُبْحَانَ اللَّهِ وَالْحَمْدُ لِلَّهِ وَلَا إِلَهَ إِلَّا اللَّهُ وَاللَّهُ أَكْبَرُ لَا إِلَهَ إِلَّا اللَّهُ وَحْدَهُ لَا شَرِيكَ
لَهُ لَهُ الْمُلْكُ وَلَهُ الْحَمْدُ يُحْيِي وَيُمِيتُ وَيُمِيتُ وَهُوَ حَيٌّ لَا يَمُوتُ بِيَدِهِ الْخَيْرُ وَهُوَ
عَلَى كُلِّ شَيْءٍ قَدِيرٌ ثم يصلي على النبي صلى الله عليه وآله كما فعل حين دخل المسجد ثم يقول اللَّهُمَّ إِنِّي
أُوفِي بِنَذْرِي وَأَوْفِي بِعَهْدِكَ اللَّهُمَّ أَمَانَتِي أَدَّيْتُهَا وَمِيثَاقِي تَعَاهَدْتُهُ
لِيَشْهَدَ لِي بِالْمُوَافَاةِ اللَّهُمَّ تَصْدِيقًا بِكِتَابِكَ وَعَلَى سُنَّةِ نَبِيِّكَ أَشْهَدُ أَنْ لَا إِلَهَ
إِلَّا اللَّهُ وَحْدَهُ لَا شَرِيكَ لَهُ وَأَنَّ مُحَمَّدًا عَبْدُهُ وَرَسُولُهُ آمَنْتُ بِاللَّهِ وَكَفَرْتُ بِالْجِبْتِ
وَالطَّاغُوتِ وَبِاللَّاتِ وَالْعُزَّى وَعِبَادَةِ الشَّيْطَانِ وَعِبَادَةِ كُلِّ نِدٍّ يُدْعَى
مِنْ دُونِ اللَّهِ فان لم يقدر على ذكر جميع ذلك قال بعضه ويقول اللَّهُمَّ إِلَيْكَ
بَسَطْتُ يَدِي وَفِيمَا عِنْدَكَ عَظُمَتْ رَغْبَتِي فَاقْبَلْ تَحِيَّتِي وَاغْفِرْ لِي وَارْحَمْنِي اللَّهُمَّ
إِنِّي أَعُوذُ بِكَ مِنَ الْكُفْرِ وَالْفَقْرِ وَمَوَاقِفِ الْخِزْيِ فِي الدُّنْيَا وَالْآخِرَةِ وينبغي ان
يستلم الحجر ويقبله فان لم يستطع ان يقبله استلمه بيده فان لم يستطع اشار اليه
ويستحب له استلام الاركان كلها واشدها تاكيدا بعد الركن الذي فيه الحجر الركن

اليماني

اليماني ويطوف بالبيت سبعة اشواط ويقول في الطواف اللَّهُمَّ إِنِّي أَسْأَلُكَ بِاسْمِكَ
الَّذِي يُمْشَى بِهِ عَلَى ظُلَلِ الْمَاءِ كَمَا يُمْشَى بِهِ عَلَى جَدَدِ الْأَرْضِ وَأَسْأَلُكَ بِاسْمِكَ الَّذِي يَهْتَزُّ لَهُ
عَرْشُكَ وَأَسْأَلُكَ بِاسْمِكَ الَّذِي تَهْتَزُّ لَهُ أَقْدَامُ مَلَائِكَتِكَ وَأَسْأَلُكَ بِاسْمِكَ الَّذِي
دَعَاكَ بِهِ مُوسَى مِنْ جَانِبِ الطُّورِ فَأَجَبْتَ لَهُ وَأَلْقَيْتَ عَلَيْهِ مَحَبَّةً مِنْكَ وَأَسْأَلُكَ
بِاسْمِكَ الَّذِي غَفَرْتَ بِهِ لِمُحَمَّدٍ صَلَّى اللَّهُ عَلَيْهِ وَآلِهِ مَا تَقَدَّمَ مِنْ ذَنْبِهِ وَمَا تَأَخَّرَ
وَأَتْمَمْتَ عَلَيْهِ نِعْمَتَكَ أَنْ تَفْعَلَ بِي كَذَا وَكَذَا مِمَّا أَحْبَبْتُ مِنَ الدُّعَاءِ وكلما انتهيت
الى باب الكعبة صليت على النبي صلى الله عليه وآله ويقول في حال الطواف اللَّهُمَّ
إِنِّي لَكَ فَقِيرٌ وَإِنِّي خَائِفٌ مُسْتَجِيرٌ فَلَا تُبَدِّلْ اسْمِي وَلَا تُغَيِّرْ جِسْمِي فاذا انتهيت
الى موخر الكعبة وهو المستجار دون الركن اليماني بقليل في الشوط التاسع فابسط
يديك على الارض والصق خدك وبطنك بالبيت وقل اللَّهُمَّ الْبَيْتُ بَيْتُكَ وَالْعَبْدُ
عَبْدُكَ وَهَذَا مَكَانُ الْعَائِذِ بِكَ مِنَ النَّارِ وَأَقِرَّ لَكَ بِمَا عَمِلْتُ مِنَ الذُّنُوبِ فانه
روي عن الصادق عليه السلام انه قال ليس من عبد يقر لربه بذنوبه في هذا المكان الا
غفر له ثم يقول اللَّهُمَّ مِنْ قِبَلِكَ الرَّوْحُ وَالْفَرَجُ وَالْعَافِيَةُ اللَّهُمَّ إِنِّي عَلَى ضَعْفِي
فَضَاعِفْهُ لِي وَاغْفِرْ لِي مَا اطَّلَعْتَ عَلَيْهِ مِنِّي وَخَفِيَ عَلَى خَلْقِكَ ثم استقبل الركن اليماني
والركن الذي فيه الحجر واختم به واختر لنفسك من الدعاء ما اردت واستجر به من
النار ثم قل اللَّهُمَّ قَنِّعْنِي بِمَا رَزَقْتَنِي وَبَارِكْ لِي فِيمَا أَتَيْتَنِي ثم تأتي مقام ابراهيم
فصل فيه ركعتين واجعله امامك واقرا فيهما سورة التوحيد في الاولى وفي الثانية
قل يا ايها الكافرون فاذا سلمت حمدت الله تعالى واثنيت عليه وصليت على النبي صلى الله عليه وآله
وسألت الله ان يتقبل منك فاذا فرغت من الركعتين فات الحجر الاسود فقبله وامسه
او اشر اليه ثم ائت زمزم واستق منه دلوا او دلوين واشرب منه وصب على رأسك
وظهرك وبطنك وقل اللَّهُمَّ اجْعَلْهُ عِلْمًا نَافِعًا وَرِزْقًا وَاسِعًا شِفَاءً مِنْ كُلِّ دَاءٍ وَسُقْمٍ

ويستحب ان يكون ذلك من الدلو المقابل للحجر الاسود حتى يقطع الوادي وعليك السكينة
والوقار ويصعد على الصفا حتى ينظر الى البيت ويستقبل الركن الذي فيه الحجر الاسود
ويحمد الله ويثني عليه ويذكر من الايه وبلائه وحسن ما صنع به ما قدر عليه ثم
يكبر سبعا ويهلل سبعا ثم يقول لا اله الا الله وحده لا شريك له له الملك وله الحمد
يحيي ويميت ويحيي وهو حي لا يموت بيده الخير وهو على كل شيء قدير ثلث مرات
ثم يصلي على النبي ص ويقول الله اكبر الحمد لله على ما هدانا والحمد لله على ما ابلانا
والحمد لله الحي القيوم والحمد لله الحي الذي لا يموت ثلث مرات ثم يقول اشهد ان لا اله
الا الله وحده لا شريك له واشهد ان محمدا عبده ورسوله لا نعبد الا اياه مخلصين
له الدين ولو كره المشركون ثلث مرات اللهم اني اسئلك العفو والعافية واليقين
في الدنيا والاخرة ثلث مرات اللهم اتنا في الدنيا حسنة وفي الاخرة حسنة وقنا
عذاب النار ثلث مرات ثم يكبر ماية تكبيرة ويهلل ماية تهليلة ويحمد ماية تحميدة
ويسبح ماية تسبيحة ويقول لا اله الا الله وحده وحده انجز وعده ونصر عبده
وغلب الاحزاب وحده فله الملك وله الحمد وحده اللهم بارك لي في الموت و
فيما بعد الموت اللهم اني اعوذ بك من ظلمة القبر ووحشته اللهم اظلني تحت
عرشك يوم لا ظل الا ظلك ويقول استودع الله الرحمن الرحيم الذي لا تضيع و
دايعه ديني ونفسي واهلي ومالي وولدي اللهم استعملني على كتابك وسنة نبيك
وتوفني على ملته واعذني من مضلات الفتن اللهم اغفر لي كل ذنب اذنبته
قط فان عدت فعد علي بالمغفرة انك انت غني عن عذابي وانا محتاج الى رحمتك
فيا من انا محتاج الى رحمته ارحمني اللهم افعل بي ما انت اهله ولا تفعل بي ما انا
اهله فانك ان تفعل بي ما انا اهله تعذبني ولم تظلمني اصبحت اتقي عذابك ولا اخاف
جورك فيا من هو عدل لا يجور ارحمني ثم ياخذ ماشيا وعليك السكينة والوقار

الفتنة

عدلك

دينار وما بين النصابين او ما نقص عن النصاب عفو ومن شرط صحة ادايه
الاسلام واما الفضة فنصابه ان يكون مائتي درهم فضة مضروبة دراهم
منقوشة وباقي شروط الذهب حاصله فعند ذلك يجب فيها خمسة دراهم
وبعد ذلك كل اربعين درهما فيه درهم بالغا ما بلغ وما نقص عن المائتين
او الاربعين بعد المائتين عفو لا تتعلق به زكاة وزكات الفلات
الاجناس الاربعة فشروطها الملك والنصاب ولا يراعى باقي الفضاب والنصاب
ان تبلغ خمسة اوسق والوسق ستون صاعا والصاع تسعة ارطال
يكون مبلغه الفين وسبع ماية رطل خالصا من مؤن الارض وما يلزم عليه
وليس من شروط الفلات كمال العقل لان غلات الاطفال والمجانين تجب
فيها الزكاة ويلزم الولي اخراجها وحول الحول ليس بشرط ايضا فان حصول
الغلة يجب اخراج الزكاة منها وليس بعد النصاب الاول نصاب اخر بل يخرج من
قليله وكثيره واذا وجبت الزكاة فيها فان كانت الارض تسقى سيحا او عذيا وجب
فيه العشر وان كان تسقى بالغرب والدوالي وما عظم عليه المؤن ففيه نصف العشر
واما الابل والبقر والغنم فشروط الزكاة فيها الملك والنصاب وكونها سايمة
وحول الحول وليس كمال العقل شرطا فيها كما قلناه في الفلات والنصب في الابل
اولها في كل خمس شاة الى خمس وعشرين ففيها خمس شياه فاذا صارت ستا
وعشرين ففيها بنت مخاض وهي التي حملت امها بالبطن الثاني ثم ليس فيها شيء
الى ست وثلثين ففيها بنت لبون وهي التي ولدت امها البطن الثاني فصل فيها
لبن ثم ليس فيها شيء الى ست واربعين ففيها حقة وهي التي استحقت ان تركب
او يطرقها الفحل وهي اذا بلغت اربع سنين ثم ليس فيها شيء الى احدى وستين
فاذا بلغت ذلك ففيها جذعة وهي التي استوفت خمس سنين ودخلت في السادسة

منها

ثم ليس فيها شيء الى ست وسبعين ففيها بنتا لبون الى احدى وتسعين
ففيها حقتان ثم ليس فيها شيء الى ماية واحدى وعشرين فعند ذلك
يسقط هذا الاعتبار ويخرج من كل خمسين حقة ومن كل اربعين بنت
لبون واما حول الحول فشرط لا بد منه والسوم شرط ايضا لان المعلوفة
ليس فيها زكاة في الاجناس الثلثة ومن ليس بكامل العقل تتعلق بمواشيه
الزكاة ويلزم الولي اخراجه واما البقر فنصابه الاول ثلثون ففيها تبيع
او تبيعة وهي التي تم لها سنة وفي اربعين سنة وهي التي لها سنتان ثم
على الحساب بالغا ما بلغ ونصاب الغنم في الاربعين شاة وليس بعد ذلك
الى ماية واحدى وعشرين شيء فعند ذلك فيها شاتان ثم ليس فيها شيء الى
مايتين وواحدة ففيها ثلثة شياه ثم ليس فيها شيء الى ثلثماية وواحدة
ففيها اربع شياه ثم ليس فيها شيء الى اربع ماية فيسقط هذا الاعتبار و
اخرج من كل ماية شاة ولا يعد من المواشي في الزكاة الا ما حال عليه الحول
واذا وجبت الزكاة وجب اخراجها على الفور ولا تؤخر الا لعذر ويجوز
تقديمها بشهر وشهرين اذا حضر مستحقها يعطى على وجه القرض ثم يحتسب به
اذا بقيا على الصفة التي معها يستحق الزكاة او تستحق عليه ومستحق الزكوة
احد الاصناف الثمانية الذين ذكرهم الله تعالى وهم الفقراء والمساكين و
العاملون عليها وهم جباة الزكوات والمؤلفة قلوبهم وهم الذين
يستمالون الى قتال الكفار ممن خالف الاسلام اذا كان حسن الراي في
الاسلام وفي الرقاب وهم المكاتبون او العبيد الذين يكونون في شدة
والغارمون وهم الذين ركبتهم الديون وانفقوها في مباح على الاقتصاد
وفي سبيل الله وهو الجهاد وجميع مصالح المسلمين وابن السبيل وهو المنقطع

ويخرج

اربعة

به وان كان غنيا في بلده ويسقط سهم المؤلفة اليوم وسهم السعاة والجهاد
وتفرق في الباقين او في بعضهم على ما يختاره صاحبه من تفضيل بعضهم
على بعض او اختصاص بعض منه به ويحتاجون بجمع الى ذلك ان يكون ملك
مؤمنا غير فاسق او يكون بحكم الايمان من اطفال المؤمنين واقل ما
يعطى الفقير من الزكاة ما يجب به نصاب اقله من الذهب نصف دينار و
بعد ذلك عشر دينار ومن الدراهم خمسة دراهم وبعد ذلك درهم
درهم ويجوز ان يعطى زكاة مال كثير لواحد يغنيه به واما ما يستحب فيه
الزكاة فسايك الذهب والفضة والاواني المتخذة منهما وما ليس بمنقوش
الجنسين وزكوة الحلي اعارته اذا كان حليا مباحا ومال التجارة
مستحب فيه الزكوة اذا طلب براس المال فما زاد يقوم بالدراهم والدنانير
ويخرج على حسابه وما عدا الاجناس الاربعة ومن الحيوان تستحب الزكوة
في الخيل المرسلة الاناث اذا كانت حربية في كل سنة وفي البراذين دينار
واحد والتفصيل هذه الاشياء وفروعها شرح طويل ذكرناه في كتبنا النهاية
والمبسوط والجمل وغير ذلك فمن اراده رجع اليها وهذا القدر فيه كفاية
هنا لان الغرض الاخلي شيئا من العبادات في هذا الكتاب وان كان
الاهتمام بعبادات الابدان اكثر وقد وفينا ما شرطناه في صدر
الكتاب ونسال الله تعالى ان يجعله لوجهه خالصا ونفعنا ولمن يعمل
به او بعضه ونساله ان لا يخلينا من دعايه عقيب العمل بما علمناه ان
الله تعالى يوم النيروز نيروز الفرس روى العلي بن خنيس عن مولانا
الصادق ع في يوم النيروز قال اذا كان يوم النيروز فاغتسل والبس
انظف ثيابك وتطيب باطيب طيبك وتكون ذلك اليوم صايما فاذا صليت

تستحب

نير

اليه

نوروز

النوافل والظهر والعصر فصل بعد ذلك اربع ركعات تقرأ في اول ركعة
فاتحة الكتاب وعشر مرات انا انزلناه في ليلة القدر وفي الثانية فاتحة
الكتاب وعشر مرات قل يا ايها الكافرون وفي الثالثة فاتحة الكتاب
وعشر مرات قل هو الله احد وفي الرابعة فاتحة الكتاب وعشر مرات
المعوذتين وتسجد بعد فراغك من الركعات سجدة الشكر وتدعو فيها
بهذا الدعاء يغفر لك ذنوب خمس سنين **الدعاء** اللهم صل على محمد و
آل محمد الاوصياء المرضيين وعلى جميع انبيائك ورسلك بافضل صلواتك
وبارك عليهم بافضل بركاتك وصل على ارواحهم واجسادهم اللهم بارك
على محمد وآل محمد وبارك لنا في يومنا هذا الذي فضلته وكرمته وشرفته
وعظمت خطره اللهم بارك لي فيما انعمت به علي حتى لا اشكر احدا غيرك
ووسع علي في رزقي يا ذا الجلال والاكرام اللهم ما غاب عني فلا يغيبن
عني عونك وحفظك وما فقدت من شيء فلا تفقدني عونك عليه حتى
لا اتكلف ما لا احتاج اليه يا ذا الجلال والاكرام واكثر من قولك
يا ذا الجلال والاكرام وصلى الله على محمد واله الطيبين الطاهرين تمت هذا الكتاب
دعاء كه روز نوروز باب اندازد وان آب بياشامد تا نوروز
ديگر امان حفظ امان حق تعالى بدل شد واز جمله بيماريها وبلاها در امان
باشد بسم الله الرحمن الرحيم ربي الله ربي الواحد الحي القيوم ربي الذي
يحيي ويميت ربي الله الواحد القهار حسبنا ربنا ربي ربي اللهم انا نعوذ
بك من الطعن والطاعون والوباء والفجاءة وشماتة الاعداء ومن شر
ما قد سبق ربنا اصرف عنا العذاب انا موقنون وصلى الله على محمد واله
حسبنا الله ونعم الوكيل فالله خير حافظا وهو ارحم الراحمين آفتاب بحمل

رود اين دعا بنويسد وباب بشويد وان آب را بكرد وبر چهار ركن خانه
باشد تا سال ديگر همان وقتا هل ان خانه را خداى تعالى از همه آفات نگاه
دارد وهر كه از ان آب بخورد تا سال ديگر در حفظ وامان الهى باشد نقلست
كه هر كه اين دعا را روز نوروز بر آب بخواند واز ان آب بخورد وبا
اهل خانه خود نيز بدهد وانچه باز ماند در چهار ركن خانه بپاشد تا سال
ديگر اهل ان خانه از جميع بليات وآفات در امان حق تعالى باشد از بركت
اين دعا بسم الله آمنت بالله واعتصمت بالله وتوكلت على الله ولا حول
ولا قوة الا بالله العلي العظيم وسلم
تسليما كثيرا برحمتك
تم الكتاب بحمد الله وحسن توفيقه وجميل صنعه ومعونته يا ارحم الراحمين
شهر رجب المرجب سنه ۱۰۸۹
والصلوة على خير خلقه سيد الاولين والاخرين محمد المصطفى من الخلق
اجمعين واهل بيته الاخيار الانجبين على يد اضعف عباد الله
علا واكثرهم زلا احسن بن محمود شيرازى ساكن كربلا معلى اللهم اغفر
المومنين والمومنات بحق محمد
واله طاهرين

[illegible]

اللهم خلقتني وانت تعلم انني عصيتك
وانت تعلم المعاصي اللهم تحمل من تعرب
غيري ولا اجد من يرحمني سواك فاغفر
لي بحق محمد وآل محمد صلى الله عليه وآله

سوزن بر چشم ها بزند اگر درد ساكن نشود بر چشم
عين بزند اگر درد ساكن نشود بر چشم صاد بزند

كهعص

٢-٢